



An das
Amtsgericht Dillenburg
- Zweigstelle Herborn -
Westerwaldstraße 16

35745 Herborn

Daniel Arfeller

Dipl.-Ing.
Gutachter für Immobilienbewertung

Sachverständigenbüro Arfeller
Hofbergstraße 6
57629 Müschenbach

Tel.: 02662 1705
Mobil: 0177 4848948
E-Mail: info@arfeller.com

Az.: 2512 121
40 K 20/25

Datum: 24.03.2026

GUTACHTEN

über den Verkehrswert (Marktwert)
i. S. d. § 194 Baugesetzbuch
für das mit einem

Wohnhaus bebaute Grundstück
in 35745 Herborn - Herbornseelbach, Annelise-Deusing-Weg 4



Der **Verkehrswert des Grundstücks** wurde zum Stichtag
09.01.2026 ermittelt mit rd.

109.000 €.

Ausfertigung Nr. 1

Dieses Gutachten besteht aus 61 Seiten inkl. der Anlagen. Das Gutachten wurde in vier Ausfertigungen erstellt, davon eine für meine Unterlagen.

Inhaltsverzeichnis

Nr.	Abschnitt	Seite
1	Allgemeine Angaben	4
1.1	Angaben zum Bewertungsobjekt.....	4
1.2	Angaben zum Auftraggeber und Eigentümer.....	4
1.3	Angaben zum Auftrag und zur Auftragsabwicklung.....	4
1.4	Besonderheiten des Auftrags / Maßgaben des Auftraggebers.....	5
2	Grund- und Bodenbeschreibung	6
2.1	Lage.....	6
2.1.1	Großräumige Lage.....	6
2.1.2	Kleinräumige Lage.....	6
2.2	Gestalt und Form.....	6
2.3	Erschließung, Baugrund etc.....	7
2.4	Privatrechtliche Situation.....	7
2.5	Öffentlich-rechtliche Situation.....	8
2.5.1	Baulasten und Denkmalschutz.....	8
2.5.2	Bauplanungsrecht.....	8
2.5.3	Bauordnungsrecht.....	8
2.6	Entwicklungszustand inkl. Beitragssituation.....	8
2.7	Hinweise zu den durchgeführten Erhebungen.....	8
2.8	Derzeitige Nutzung und Vermietungssituation.....	8
3	Beschreibung der Gebäude und Außenanlagen	9
3.1	Vorbemerkungen zur Gebäudebeschreibung.....	9
3.2	Wohnhaus.....	9
3.2.1	Gebäudeart, Baujahr und Außenansicht.....	9
3.2.2	Nutzungseinheiten, Raumaufteilung.....	9
3.2.3	Gebäudekonstruktion (Keller, Wände, Decken, Treppen, Dach).....	10
3.2.4	Allgemeine technische Gebäudeausstattung / Sanitärausstattung.....	10
3.2.5	Fenster und Türen.....	10
3.2.6	Kellerausstattung.....	11
3.2.7	Raumausstattungen und Ausbauzustand.....	11
3.2.8	Besondere Bauteile und Einrichtungen.....	11
3.2.9	Allgemeinbeurteilung, Zustand des Gebäudes.....	11
3.3	Nebengebäude: Garagengebäude.....	12
3.4	Außenanlagen.....	12
4	Ermittlung des Verkehrswerts	13
4.1	Grundstücksdaten.....	13
4.2	Verfahrenswahl mit Begründung.....	13
4.3	Bodenwertermittlung.....	14
4.3.2	Erläuterungen zur Bodenrichtwertanpassung.....	14
4.4	Ertragswertermittlung.....	15
4.4.1	Das Ertragswertmodell der Immobilienwertermittlungsverordnung.....	15
4.4.2	Erläuterungen der bei der Ertragswertberechnung verwendeten Begriffe.....	16
4.4.3	Ertragswertberechnung.....	18
4.4.4	Erläuterung zur Ertragswertberechnung.....	19
4.5	Sachwertermittlung.....	22
4.5.1	Das Sachwertmodell der Immobilienwertermittlungsverordnung.....	22
4.5.2	Erläuterungen der bei der Sachwertberechnung verwendeten Begriffe.....	23
4.5.3	Sachwertberechnung.....	25
4.5.4	Erläuterung zur Sachwertberechnung.....	26
4.6	Verkehrswertableitung aus den Verfahrensergebnissen.....	31
4.6.1	Bewertungstheoretische Vorbemerkungen.....	31
4.6.2	Zur Aussagefähigkeit der Verfahrensergebnisse.....	31

4.6.3	Zusammenstellung der Verfahrensergebnisse	31
4.6.4	Gewichtung der Verfahrensergebnisse	31
4.6.5	Verkehrswert.....	32
5	Rechtsgrundlagen, verwendete Literatur und Software.....	33
5.1	Rechtsgrundlagen der Verkehrswertermittlung.....	33
5.2	Verwendete Wertermittlungsliteratur / Marktdaten	34
5.3	Verwendete fachspezifische Software.....	34
5.4	Hinweise zum Urheberschutz.....	34
6	Anlagen.....	35
6.1	Übersichtskarte Bundesrepublik.....	35
6.2	Straßenkarte	36
6.3	Ortsplan	37
6.4	Auszug aus dem Liegenschaftskataster	38
6.5	Fotostandpunkte	39
6.6	Fotos.....	40
6.7	Pläne.....	57
6.7.1	Grundriss Keller-/Erdgeschoss.....	57
6.7.2	Grundriss 1. Obergeschoss.....	58
6.7.3	Grundriss 2. Obergeschoss.....	59
6.7.4	Schnitt.....	60
6.8	Flächenberechnung	61

1 Allgemeine Angaben

1.1 Angaben zum Bewertungsobjekt

Art des Bewertungsobjekts:	Grundstück, bebaut mit einem Wohnhaus
Objektadresse:	Annelise-Deusing-Weg 4 35745 Herborn – Herbornseelbach
Grundbuchangaben:	Grundbuch von Herbornseelbach, Blatt 5055, lfd. Nr. 1
Katasterangaben:	Gemarkung Herbornseelbach, Flur 12, Flurstück 73/1 (Fläche 718 m ²)

1.2 Angaben zum Auftraggeber und Eigentümer

Auftraggeber:	Amtsgericht Dillenburg - Zweigstelle Herborn - Westerwaldstraße 16 35745 Herborn
	Auftrag vom 12.12.2025 (Datum des Auftrageingangs)
Eigentümer:	zum Zwecke dieser Wertermittlung anonymisiert

1.3 Angaben zum Auftrag und zur Auftragsabwicklung

Grund der Gutachtenerstellung:	Zwangsversteigerung
Wertermittlungstichtag:	09.01.2026
Qualitätstichtag:	09.01.2026 entspricht dem Wertermittlungstichtag
Tag der Ortsbesichtigung:	09.01.2026
Umfang der Besichtigung etc.:	Es wurde eine Außen- und Innenbesichtigung des Objekts durchgeführt. Das Objekt konnte dabei größtenteils in Augenschein genommen werden. Nicht zugänglich war die ehemalige Garage am Hauseingang links.
Teilnehmer am Ortstermin:	der Sachverständige

herangezogene Unterlagen, Erkundigungen, Informationen:

Vom Auftraggeber wurden für diese Gutachtenerstellung im Wesentlichen folgende Unterlagen und Informationen zur Verfügung gestellt:

- unbeglaubigter Grundbuchauszug vom 10.12.2025;
- Baulastenauskunft.

Vom Sachverständigen wurden folgende Auskünfte und Unterlagen beschafft:

- aktueller Flurkartenauszug mit Lizenz;
- Bauzeichnungen (Grundrisse, Schnitt);
- Berechnung der BGF und der Wohn- und Nutzflächen;
- Auskünfte der Stadt Herborn;
- Auskünfte des Gutachterausschusses (Bodenrichtwert, Marktbericht).

1.4 Besonderheiten des Auftrags / Maßgaben des Auftraggebers

- Nähere Angaben zur **Verkehrs- und Geschäftslage** im folgenden Gutachtentext.
- Nähere Angaben zum **baulichen Zustand** im folgenden Gutachtentext.
- Baubehördliche Beschränkungen** und / oder Beanstandungen sind nicht bekannt.
- Verdacht auf **Hausschwamm** besteht nicht.
- Verdacht auf **Altlasten** besteht nicht.
- Mieter** oder Pächter sind nicht vorhanden.
- Ein **Gewerbebetrieb** ist auf dem Grundstück nicht vorhanden. Ob ggf. eine Gewerbeanmeldung besteht, wurde nicht untersucht.
- Maschinen** und / oder **Betriebseinrichtungen**, die nicht mitgeschätzt wurden, sind nicht vorhanden. **Zubehör** im Sinne der §§ 97,98 BGB ist nicht vorhanden.
- Die örtliche **Lagebezeichnung** des Objekts stimmt mit den Angaben im Beschluss überein.
- Eine **Hausverwaltung** nach § 26 WEG ist nicht vorhanden.

2 Grund- und Bodenbeschreibung

2.1 Lage

2.1.1 Großräumige Lage

Bundesland:	Hessen
Kreis:	Lahn-Dill-Kreis
Ort und Einwohnerzahl:	Stadt Herborn (ca. 21.000 Einwohner); Stadtteil Herbornseelbach (ca. 3.800 Einwohner)
überörtliche Anbindung / Entfernungen:	<u>nächstgelegene größere Städte:</u> Gießen (ca. 40 km entfernt) <u>Landeshauptstadt:</u> Wiesbaden (ca. 90 km entfernt) <u>Bundesstraßen:</u> B 255 (ca. 1 km entfernt) <u>Autobahnzufahrt:</u> Herborn (ca. 7 km entfernt) <u>Bahnhof:</u> Herborn (ca. 5 km entfernt) <u>Flughafen:</u> Frankfurt am Main (ca. 100 km entfernt)

2.1.2 Kleinräumige Lage

innerörtliche Lage:	Ortsrand von Herbornseelbach; Geschäfte des täglichen Bedarfs, Schulen, Kiindergarten, Ärzte und öffentliche Verkehrsmittel (Bushaltestelle) in fuß- läufiger Entfernung; mittlere Wohnlage
Art der Bebauung und Nutzungen in der Straße und im Ortsteil:	überwiegend wohnbauliche Nutzungen; überwiegend offene, 1-2-geschossige Bauweise; Einzelhausbebauung
Beeinträchtigungen:	keine
Topografie:	mittlere Hanglage, mit der Straße ansteigend

2.2 Gestalt und Form

Straßenfront:	ca. 21,5 m
mittlere Tiefe:	ca. 33,9 m
Grundstücksgröße:	718 m ²
Anmerkung:	relativ regelmäßige Grundstücksform

2.3 Erschließung, Baugrund etc.

Straßenart:	Anliegerstraße mit geringem Verkehr
Straßenausbau:	voll ausgebaut, Fahrbahn aus Asphalt; Gehwege beiderseitig vorhanden; Parkmöglichkeiten ausreichend vorhanden
Anschlüsse an Versorgungsleitungen und Abwasserbeseitigung:	Strom, Wasser aus öffentlicher Versorgung; Kanalanschluss, Telefonanschluss
Grenzverhältnisse, nachbarliche Gemeinsamkeiten:	keine Grenzbebauung des Wohnhauses; Bauwischgarage
Baugrund, Grundwasser (soweit augenscheinlich ersichtlich):	gewachsener, normal tragfähiger Baugrund
Altlasten:	Untersuchungen (insbesondere Bodengutachten) hinsichtlich Altlasten liegen nicht vor. Die Untersuchung und Bewertung des Bewertungsobjekts hinsichtlich Altlasten gehören nicht zum Gutachtauftrag und werden nicht vorgenommen. In dieser Wertermittlung wird das Bewertungsobjekt als altlastenfrei unterstellt.
Anmerkung:	In dieser Wertermittlung ist eine lageübliche Baugrund- und Grundwassersituation insoweit berücksichtigt, wie sie in die Vergleichskaufpreise bzw. Bodenrichtwerte eingeflossen ist. Darüber inausgehende vertiefende Untersuchungen und Nachforschungen wurden nicht angestellt.

2.4 Privatrechtliche Situation

grundbuchlich gesicherte Belastungen:	Dem Sachverständigen liegt ein Grundbuchauszug vom 10.12.2025 vor. Hiernach besteht in Abteilung II des Grundbuchs von Herbornseelbach, Blatt 5055, folgende Eintragung: <ul style="list-style-type: none"> • Zwangsversteigerungsvermerk.
Anmerkung:	Schuldverhältnisse, die ggf. in Abteilung III des Grundbuchs verzeichnet sein können, werden in diesem Gutachten nicht berücksichtigt. Es wird davon ausgegangen, dass ggf. valutierende Schulden bei einer Preis-(Erlös)-aufteilung sachgemäß berücksichtigt werden.
Herschvermerke:	nicht eingetragen
nicht eingetragene Rechte und Lasten:	Sonstige nicht eingetragene Lasten und (z.B. begünstigende) Rechte, besondere Wohnungs- und Mietbindungen sowie Verunreinigungen (z.B. Altlasten) wurden im Ortstermin nicht bekannt. Diesbezüglich wurden keine weiteren Nachforschungen und Untersuchungen angestellt. Diesbezügliche Besonderheiten sind ggf. zusätzlich zu dieser Wertermittlung zu berücksichtigen.

2.5 Öffentlich-rechtliche Situation

2.5.1 Baulasten und Denkmalschutz

Eintragungen im Baulastenverzeichnis: Dem Sachverständigen liegt ein Auszug aus dem Baulastenverzeichnis vom 17.09.2025 vor. Das Baulastenverzeichnis enthält keine wertbeeinflussenden Eintragungen.

Denkmalschutz: Denkmalschutz besteht nicht.

2.5.2 Bauplanungsrecht

Darstellungen im Flächennutzungsplan: Der Bereich des Bewertungsobjekts ist im Flächennutzungsplan als Wohnbaufläche (W) dargestellt.

Bebauungsplan: Für den Bereich des Bewertungsobjektes ist kein rechtskräftiger Bebauungsplan vorhanden. Die Zulässigkeit von Vorhaben ist demzufolge nach § 34 BauGB zu beurteilen.

2.5.3 Bauordnungsrecht

Für das Objekt liegt eine Baugenehmigung mit dem Aktenzeichen 2002-BA-12-165 vom 23.01.2003 (Nutzungsänderung: Ausbau der Kellerräume) vor.

Die Wertermittlung wurde auf der Grundlage des realisierten Vorhabens durchgeführt. Die Übereinstimmung des ausgeführten Vorhabens mit den Bauzeichnungen der Baugenehmigung, dem Bauordnungsrecht und der verbindlichen Bauleitplanung wurde nicht geprüft. Offensichtlich erkennbare Widersprüche wurden jedoch nicht festgestellt. Bei dieser Wertermittlung wird deshalb die materielle Legalität der baulichen Anlagen und Nutzungen vorausgesetzt.

2.6 Entwicklungszustand inkl. Beitragssituation

Entwicklungszustand (Grundstücksqualität): baureifes Land (vgl. § 3 Abs. 4 ImmoWertV 21)

beitragsrechtlicher Zustand: Das Bewertungsgrundstück ist bezüglich der Beiträge für Erschließungseinrichtungen nach BauGB und KAG beitragsfrei.

2.7 Hinweise zu den durchgeführten Erhebungen

Die Informationen zur privatrechtlichen und öffentlich-rechtlichen Situation wurden, sofern nicht anders angegeben, schriftlich eingeholt oder im Internet recherchiert.

2.8 Derzeitige Nutzung und Vermietungssituation

Das Grundstück ist mit einem ehemaligen Wohnhaus (Zweifamilienhaus, ohne in sich abgeschlossene Wohnungen) bebaut, das zum Ortstermin weitestgehend entkernt ist (vgl. nachfolgende Gebäudebeschreibung).

Auf dem Grundstück befinden sich ein Garagenplatz (gemäß Planunterlagen ursprünglich vier Garagenplätze) sowie weitere Stellplätze.

Das Objekt ist insgesamt leerstehend und derzeit unbewohnbar.

3 Beschreibung der Gebäude und Außenanlagen

3.1 Vorbemerkungen zur Gebäudebeschreibung

Grundlage für die Gebäudebeschreibungen sind die Erhebungen im Rahmen der Ortsbesichtigung sowie die ggf. vorliegenden Bauakten und Beschreibungen.

Die Gebäude und Außenanlagen werden nur insoweit beschrieben, wie es für die Herleitung der Daten in der Wertermittlung notwendig ist. Hierbei werden die offensichtlichen und vorherrschenden Ausführungen und Ausstattungen beschrieben. In einzelnen Bereichen können Abweichungen auftreten, die dann allerdings nicht wesentlich werterheblich sind. Angaben über nicht sichtbare Bauteile beruhen auf Angaben aus den vorliegenden Unterlagen, Hinweisen während des Ortstermins bzw. Annahmen auf Grundlage der üblichen Ausführung im Baujahr. Die Funktionsfähigkeit einzelner Bauteile und Anlagen sowie der technischen Ausstattungen und Installationen (Heizung, Elektro, Wasser etc.) wurde nicht geprüft; im Gutachten wird die Funktionsfähigkeit unterstellt.

Baumängel und -schäden wurden soweit aufgenommen, wie sie zerstörungsfrei, d.h. offensichtlich erkennbar waren. In diesem Gutachten sind die Auswirkungen der ggf. vorhandenen Bauschäden und Baumängel auf den Verkehrswert nur pauschal berücksichtigt worden. Es wird ggf. empfohlen, eine diesbezüglich vertiefende Untersuchung anstellen zu lassen. Untersuchungen auf pflanzliche und tierische Schädlinge sowie über gesundheitsschädigende Baumaterialien wurden nicht durchgeführt.

3.2 Wohnhaus

3.2.1 Gebäudeart, Baujahr und Außenansicht

Gebäudeart:	freistehendes, unterkellertes, zweigeschossiges Wohnhaus mit Flachdach und eingeschossigem Anbau (ehemalige Garage), gemäß Unterlagen für 3 Wohnungen
Anmerkung:	Das Gebäude ist halbseitig tlw. in den Hang gesetzt. Der Zugang erfolgt ebenerdig im Kellergeschoss (=Erdgeschoss).
Baujahr:	nicht bekannt, schätzungsweise ca. 1970
Modernisierung:	Modernisierungen (z.B. Heizungsanlage, Fenster), wurden tlw. begonnen
Fläche:	rd. 84 m ² Nutzfläche KG/EG; rd. 82 m ² Wohnfläche KG/EG (noch herzustellen); rd. 133 m ² Wohnfläche 1.OG (noch herzustellen); rd. 140 m ² Wohnfläche 2.OG (noch herzustellen)
Außenansicht:	Putz

3.2.2 Nutzungseinheiten, Raumaufteilung

Keller-/Erdgeschoss:	2 Kellerräume, Heizung, Waschküche, ehem. Garage, Dusche, WC, Flur; geplanter Ausbau Wohnung (noch nicht vorhanden): Küche, Duschbad, 4 Zimmer (Ausgang direkt von außen)
1. Obergeschoss:	Wohnung mit 5 Zimmern, Flur, Küche, Bad, WC, Balkon
2. Obergeschoss:	Wohnung mit 5 Zimmern, Flur, Küche, Bad, WC, Balkon

3.2.3 Gebäudekonstruktion (Keller, Wände, Decken, Treppen, Dach)

Konstruktionsart:	massiv
Fundamente:	nicht bekannt, üblicherweise: Streifenfundamente
Kellerwände:	Mauerwerk
Umfassungswände:	Mauerwerkwerk ohne zusätzliche Wärmedämmung
Innenwände:	Mauerwerkwerk
Geschossdecken:	Stahlbetondecken
Geschosstreppen:	Stahlterpe mit Holzstufen
Dach:	Flachdach aus Holzkonstruktion mit Abdichtung aus Bitumenbahnen; Dachrand offen und tlw. schadhaft; Regenrinnen nicht vorhanden

3.2.4 Allgemeine technische Gebäudeausstattung / Sanitärausstattung

Wasserinstallationen:	Zentrale Wasserversorgung über Anschluss an das öffentliche Trinkwassernetz
Abwasserinstallationen:	Ableitung in kommunales Abwasserkanalnetz
Elektroinstallation:	Elektroinstallation überwiegend entfernt, tlw. Kabel gezogen
Heizung:	Öl-Zentralheizung noch vorhanden; Heizleitungen und Heizkörper überwiegend entfernt; doppelwandiger Stahltank (ca. 800 L Fassungsvermögen) vorhanden; Energieausweis liegt nicht vor
Warmwasserversorgung:	derzeit nicht vorhanden, tlw. einzelne Leitungen vorhanden
Sanitäre Installation:	nicht vorhanden

3.2.5 Fenster und Türen

Fenster:	erneuerte Fenster aus Kunststoff mit Isolierverglasung; Rollläden vorhanden; Fensterbänke außen aus Aluminium (tlw. vorhanden)
Hauseingangstür:	baujahresgemäße Hauseingangstür aus Aluminium mit Glaseinsatz; Kunststofftür zur Wohnung KG/EG
Zimmertüren:	überwiegend nicht vorhanden

3.2.6 Kellerausstattung

Bodenbeläge:	überwiegend Beton, tlw. Fliesen
Wandbekleidungen:	tlw. Putz mit Anstrich, tlw. Fliesen, tlw. Putz entfernt (Mauerwerk roh)
Fenster:	überwiegend erneuerte Kunststofffenster
Türen:	überwiegend nicht vorhanden, Stahltür vorhanden
Sonstiges:	tlw. Ausblühungen vorhanden; ein Teil des Kellers soll gemäß Plänen zu Wohnzwecken ausgebaut werden

3.2.7 Raumausstattungen und Ausbauzustand

Bodenbeläge:	Estrich und Bodenbeläge überwiegend entfernt; vereinzelt tlw. alte Fliesen, Laminat vorhanden
Wandbekleidungen:	überwiegend entfernt, Putz abgeschlagen (Mauerwerk roh), tlw. Putz vorhanden, tlw. Fliesen
Deckenbekleidungen:	überwiegend entfernt

3.2.8 Besondere Bauteile und Einrichtungen

Besondere Bauteile:	2 Balkone vorhanden, schadhaft, Beläge entfernt, Geländer schadhaft
Besondere Einrichtungen:	keine vorhanden
Küchenausstattung:	nicht vorhanden

3.2.9 Allgemeinbeurteilung, Zustand des Gebäudes

Grundrissgestaltung:	ungünstig, nicht mehr zeitgemäß (z.B. Durchgangszimmer, gefangene Räume); Umbauarbeiten erforderlich für eigenständige, abgeschlossene Wohnungen im 1.+ 2. Obergeschoss
Besonnung und Belichtung:	überwiegend befriedigend; Belichtung im geplanten Ausbau Keller-/Erdgeschoss ungünstig
Baumängel und Bauschäden:	Putz- und Fassadenschäden, Dachrand schadhaft; Balkonschäden; tlw. nicht fachgerecht begonnene Umbauarbeiten; Wohnhaus überwiegend entkernt (Wasser- und Stromleitungen, Putz, Bodenbeläge, Deckenbekleidungen, Heizkörper, Türen); tlw. Ausblühungen im Sockelbereich

Allgemeinbeurteilung: Der bauliche Zustand des Wohnhauses ist unzureichend. Eine Kernsanierung mit Umbau wurde bereits begonnen, aber nicht zu Ende geführt, das Gebäude ist im Wesentlichen entkernt (Rohbau-ähnlich). Zur weiteren Nutzung sind umfangreiche Sanierungs- und Fertigstellungsarbeiten erforderlich.

3.3 Nebengebäude: Garagengebäude

Art des Gebäudes: ehemalige Doppelgarage, rückseitig an Wohnhaus angebaut, derzeit als Einzelgarage genutzt

Baujahr: nicht bekannt, ca. 1970 (gemäß Schätzung)

Fassade: Mauerwerk, roh

Konstruktion: massiv (Mauerwerk);
Stahlbetonflachdach mit hoher Attika/Brüstung

Tor, Türen und Fenster: Stahlschwinger;
Fenster nicht vorhanden

Bodenbeläge, Wand- und Deckenbekleidungen: nicht bekannt, üblicherweise: Beton;
Innenwände verputzt (ggf. roh)

Sonstiges: starke Wasser- und Feuchteschäden

Allgemeinbeurteilung: Die Garage befindet sich in einem unzureichenden baulichen Zustand und bedarf einer Kernsanierung, bzw. Rückbau zur Doppelgarage.

3.4 Außenanlagen

Versorgungs- und Entwässerungsanlagen vom Hausanschluss bis an das öffentliche Netz; Stellplatzbefestigung (tlw. Betonstein), Zugangsbefestigung (Betonpflaster), Einfriedung (Stützmauern, Stahlzaun), abgetreppte Betonformsteine. Die Außenanlagen befinden sich in einem vernachlässigten Zustand.

4 Ermittlung des Verkehrswerts

4.1 Grundstücksdaten

Nachfolgend wird der Verkehrswert für das mit einem Wohnhaus bebaute Grundstück in 35745 Herborn - Herbornseelbach, Annelise-Deusing-Weg 4, zum Wertermittlungsstichtag 09.01.2026 ermittelt.

Grundstücksdaten:

Grundbuch	Blatt	lfd. Nr.	
<i>Herbornseelbach</i>	<i>5055</i>	<i>1</i>	
Gemarkung	Flur	Flurstück	Fläche
<i>Herbornseelbach</i>	<i>12</i>	<i>73/1</i>	<i>718 m²</i>

4.2 Verfahrenswahl mit Begründung

Entsprechend den Gepflogenheiten im gewöhnlichen Geschäftsverkehr und der sonstigen Umstände dieses Einzelfalls, insbesondere der Eignung der zur Verfügung stehenden Daten (vgl. § 6 Abs. 1 Satz 2 ImmoWertV) ist der Verkehrswert von Grundstücken mit der Nutzbarkeit des Bewertungsobjekts vorrangig mit Hilfe des **Ertragswertverfahrens** (gem. §§ 27 – 34 ImmoWertV) zu ermitteln, weil bei der Kaufpreisbildung der marktüblich erzielbare Ertrag im Vordergrund steht.

Der vorläufige Ertragswert ergibt sich als Summe aus dem Bodenwert, des Reinertrags, der Restnutzungsdauer und des objektspezifisch angepassten Liegenschaftszinssatzes.

Zusätzlich wird eine **Sachwertermittlung** durchgeführt; das Ergebnis wird unterstützend für die Ermittlung des Verkehrswerts (auch zur Beurteilung der Nachhaltigkeit des Werts der baulichen Substanz) herangezogen.

Das Sachwertverfahren (gem. §§ 35 – 39 ImmoWertV) basiert im Wesentlichen auf der Beurteilung des Substanzwerts. Der vorläufige Sachwert (d. h. der Substanzwert des Grundstücks) wird als Summe aus dem Bodenwert, dem vorläufigen Sachwert der baulichen Anlagen und dem vorläufigen Sachwert der baulichen Außenanlagen und sonstigen Anlagen ermittelt.

Der **Bodenwert** ist jeweils getrennt vom Wert der baulichen und sonstigen Anlagen bzw. vom Ertragswert der baulichen Anlagen i. d. R. auf der Grundlage von Vergleichskaufpreisen im Vergleichswertverfahren (vgl. § 40 Abs. 1 ImmoWertV) so zu ermitteln, wie er sich ergeben würde, wenn das Grundstück unbebaut wäre.

Liegen jedoch geeignete Bodenrichtwerte vor, so können diese zur Bodenwertermittlung herangezogen werden (vgl. § 40 Abs. 2 ImmoWertV). Der Bodenrichtwert ist der durchschnittliche Lagewert des Bodens für eine Mehrheit von Grundstücken, die zu einer Bodenrichtwertzone zusammengefasst werden, für die im Wesentlichen gleiche Nutzungs- und Wertverhältnisse vorliegen. Er ist bezogen auf den Quadratmeter Grundstücksfläche. Der veröffentlichte Bodenrichtwert wurde bezüglich seiner absoluten Höhe auf Plausibilität überprüft und als zutreffend beurteilt. Die nachstehende Bodenwertermittlung erfolgt deshalb auf der Grundlage des Bodenrichtwerts. Abweichungen des Bewertungsgrundstücks von dem Richtwertgrundstück in den wertbeeinflussenden Grundstücksmerkmalen – wie Erschließungszustand, beitragsrechtlicher Zustand, Lagemerkmale, Art und Maß der baulichen oder sonstigen Nutzung, Bodenbeschaffenheit, Grundstückszuschnitt – sind durch entsprechende Anpassungen des Bodenrichtwerts berücksichtigt. Sowohl bei der Ertragswert- als auch bei der Sachwertermittlung sind alle, das Bewertungsgrundstück betreffende besonderen objektspezifischen Grundstücksmerkmale sachgemäß zu berücksichtigen. Dazu zählen:

- besondere Ertragsverhältnisse (z. B. Abweichungen von der marktüblich erzielbaren Miete),
- Baumängel und Bauschäden,
- grundstücksbezogene Rechte und Belastungen,
- Nutzung des Grundstücks für Werbezwecke und
- Abweichungen in der Grundstücksgröße.

4.3 Bodenwertermittlung

Bodenrichtwert mit Definition des Bodenrichtwertgrundstücks

Der **Bodenrichtwert** beträgt **90,00 €/m²** zum **Stichtag 01.01.2024**. Das Bodenrichtwertgrundstück ist wie folgt definiert:

Entwicklungsstufe	=	baureifes Land
beitragsrechtlicher Zustand	=	frei
Grundstücksfläche (f)	=	700 m ²

Beschreibung des Bewertungsgrundstücks

Wertermittlungsstichtag	=	09.01.2026
Entwicklungsstufe	=	baureifes Land
Grundstücksfläche (f)	=	718 m ²

Bodenwertermittlung des Bewertungsgrundstücks

Nachfolgend wird der Bodenrichtwert an die allgemeinen Wertverhältnisse zum Wertermittlungsstichtag 09.01.2026 und die wertbeeinflussenden Grundstücksmerkmale des Bewertungsgrundstücks angepasst.

I. Umrechnung des Bodenrichtwerts auf den beitragsfreien Zustand		Erläuterung
beitragsrechtlicher Zustand des Bodenrichtwerts	= frei	
beitragsfreier Bodenrichtwert (Ausgangswert für weitere Anpassung)	= 90,00 €/m²	

II. Zeitliche Anpassung des Bodenrichtwerts				
	Richtwertgrundstück	Bewertungsgrundstück	Anpassungsfaktor	Erläuterung
Stichtag	01.01.2024	09.01.2026	× 1,000	E1

III. Anpassungen wegen Abweichungen in den wertbeeinflussenden Grundstücksmerkmalen				
lageangepasster beitragsfreier BRW am Wertermittlungsstichtag		=	90,00 €/m ²	
Fläche (m ²)	700	718	× 1,000	
Entwicklungsstufe	baureifes Land	baureifes Land	× 1,000	
objektspezifisch angepasster beitragsfreier Bodenrichtwert		=	90,00 €/m²	

IV. Ermittlung des Gesamtbodenwerts		Erläuterung
objektspezifisch angepasster beitragsfreier Bodenrichtwert	=	90,00 €/m²
Fläche	×	718 m ²
beitragsfreier Bodenwert	=	64.620,00 € rd. 64.600,00 €

Der **beitragsfreie Bodenwert** beträgt zum Wertermittlungsstichtag 09.01.2026 **64.600,00 €**.

4.3.2 Erläuterungen zur Bodenrichtwertanpassung

E1

Der Gutachterausschuss führt keinen unterjährigen Index. Gemäß Einschätzung des Sachverständigen werden sich die Bodenpreise aufgrund der wirtschaftlichen Situation (stark gestiegene Baukosten, gestiegene Finanzierungskosten) bis zur nächsten Feststellung stagnierend bis fallend verhalten, daher wird hier keine Anpassung vorgenommen.

4.4 Ertragswertermittlung

4.4.1 Das Ertragswertmodell der Immobilienwertermittlungsverordnung

Das Modell für die Ermittlung des Ertragswerts ist in den §§ 27 – 34 ImmoWertV beschrieben. Die Ermittlung des Ertragswerts basiert auf den marktüblich erzielbaren jährlichen Erträgen (insbesondere Mieten und Pachten) aus dem Grundstück. Die Summe aller Erträge wird als Rohertrag bezeichnet. Maßgeblich für den vorläufigen (Ertrags)Wert des Grundstücks ist jedoch der Reinertrag. Der Reinertrag ermittelt sich als Rohertrag abzüglich der Aufwendungen, die der Eigentümer für die Bewirtschaftung einschließlich Erhaltung des Grundstücks aufwenden muss (Bewirtschaftungskosten).

Das Ertragswertverfahren fußt auf der Überlegung, dass der dem Grundstückseigentümer verbleibende Reinertrag aus dem Grundstück die Verzinsung des Grundstückswerts (bzw. des dafür gezahlten Kaufpreises) darstellt. Deshalb wird der Ertragswert als Rentenbarwert durch Kapitalisierung des Reinertrags bestimmt.

Hierbei ist zu beachten, dass der Reinertrag für ein bebautes Grundstück sowohl die Verzinsung für den Grund und Boden als auch für die auf dem Grundstück vorhandenen baulichen (insbesondere Gebäude) und sonstigen Anlagen (z. B. Anpflanzungen) darstellt. Der Grund und Boden gilt grundsätzlich als unvergänglich (bzw. unzerstörbar). Dagegen ist die (wirtschaftliche) Restnutzungsdauer der baulichen und sonstigen Anlagen zeitlich begrenzt.

Der Bodenwert ist getrennt vom Wert der Gebäude und Außenanlagen i. d. R. im Vergleichsverfahren (vgl. § 40 Abs. 1 ImmoWertV) grundsätzlich so zu ermitteln, wie er sich ergeben würde, wenn das Grundstück unbebaut wäre.

Der auf den Bodenwert entfallende Reinertragsanteil wird durch Multiplikation des Bodenwerts mit dem (objektspezifisch angepassten) Liegenschaftszinssatz bestimmt. (Der Bodenertragsanteil stellt somit die ewige Rentenrate des Bodenwerts dar.)

Der auf die baulichen Anlagen entfallende Reinertragsanteil ergibt sich als Differenz „(Gesamt)Reinertrag des Grundstücks“ abzüglich „Reinertragsanteil des Grund und Bodens“.

Der vorläufige Ertragswert der baulichen Anlagen wird durch Kapitalisierung (d. h. Zeitrentenbarwertberechnung) des (Rein)Ertragsanteils der baulichen und sonstigen Anlagen unter Verwendung des (objektspezifisch angepassten) Liegenschaftszinssatzes und der Restnutzungsdauer ermittelt. Der vorläufige Ertragswert setzt sich aus der Summe von „Bodenwert“ und „vorläufigem Ertragswert der baulichen Anlagen“ zusammen.

Ggf. bestehende besondere objektspezifische Grundstücksmerkmale, die bei der Ermittlung des vorläufigen Ertragswerts nicht berücksichtigt wurden, sind bei der Ableitung des Ertragswerts aus dem marktangepassten vorläufigen Ertragswert sachgemäß zu berücksichtigen.

Das Ertragswertverfahren stellt insbesondere durch Verwendung des aus Kaufpreisen abgeleiteten Liegenschaftszinssatzes einen Kaufpreisvergleich im Wesentlichen auf der Grundlage des marktüblich erzielbaren Grundstücksreinertrages dar.

4.4.2 Erläuterungen der bei der Ertragswertberechnung verwendeten Begriffe

Rohertrag (§ 31 Abs. 2 ImmoWertV)

Der Rohertrag umfasst alle bei ordnungsgemäßer Bewirtschaftung und zulässiger Nutzung marktüblich erzielbaren Erträge aus dem Grundstück. Bei der Ermittlung des Rohertrags ist von den üblichen (nachhaltig gesicherten) Einnahmemöglichkeiten des Grundstücks (insbesondere der Gebäude) auszugehen. Als marktüblich erzielbare Erträge können auch die tatsächlichen Erträge zugrunde gelegt werden, wenn diese marktüblich sind. Weicht die tatsächliche Nutzung von Grundstücken oder Grundstücksteilen von den üblichen, nachhaltig gesicherten Nutzungsmöglichkeiten ab und/oder werden für die tatsächliche Nutzung von Grundstücken oder Grundstücksteilen vom Üblichen abweichende Entgelte erzielt, sind für die Ermittlung des Rohertrags zunächst die für eine übliche Nutzung marktüblich erzielbaren Erträge zugrunde zu legen.

Bewirtschaftungskosten (§ 21 ImmoWertV)

Die Bewirtschaftungskosten sind marktüblich entstehende Aufwendungen, die für eine ordnungsgemäße Bewirtschaftung und zulässige Nutzung des Grundstücks (insbesondere der Gebäude) laufend erforderlich sind. Die Bewirtschaftungskosten umfassen die Verwaltungskosten, die Instandhaltungskosten, das Mietausfallwagnis und die Betriebskosten.

Unter dem Mietausfallwagnis ist insbesondere das Risiko einer Ertragsminderung zu verstehen, die durch uneinbringliche Rückstände von Mieten, Pachten und sonstigen Einnahmen oder durch vorübergehenden Leerstand von Raum, der zur Vermietung, Verpachtung oder sonstigen Nutzung bestimmt ist, entsteht. Es umfasst auch das Risiko von uneinbringlichen Kosten einer Rechtsverfolgung auf Zahlung, Aufhebung eines Mietverhältnisses oder Räumung (§ 32 Abs. 4 ImmoWertV und § 29 Satz 1 und 2 II. BV).

Zur Bestimmung des Reinertrags werden vom Rohertrag nur die Bewirtschaftungskosten(anteile) in Abzug gebracht, die vom Eigentümer zu tragen sind, d. h. nicht zusätzlich zum angesetzten Rohertrag auf die Mieter umgelegt werden können.

Ertragswert / Rentenbarwert (§ 29 und § 34 ImmoWertV)

Der vorläufige Ertragswert ist der auf die Wertverhältnisse am Wertermittlungstichtag bezogene (Einmal)Betrag, der der Summe aller aus dem Objekt während seiner Nutzungsdauer erzielbaren (Rein)Erträge einschließlich Zinsen und Zinseszinsen entspricht. Die Einkünfte aller während der Nutzungsdauer noch anfallenden Erträge – abgezinst auf die Wertverhältnisse zum Wertermittlungstichtag – sind wertmäßig gleichzusetzen mit dem vorläufigen Ertragswert des Objekts.

Als Nutzungsdauer ist für die baulichen und sonstigen Anlagen die Restnutzungsdauer anzusetzen, für den Grund und Boden unendlich (ewige Rente).

Liegenschaftszinssatz (§ 21 Abs. 2 ImmoWertV)

Der Liegenschaftszinssatz ist eine Rechengröße im Ertragswertverfahren. Er ist auf der Grundlage geeigneter Kaufpreise und der ihnen entsprechenden Reinerträge für mit dem Bewertungsgrundstück hinsichtlich Nutzung und Bebauung gleichartiger Grundstücke nach den Grundsätzen des Ertragswertverfahrens als Durchschnittswert abgeleitet (vgl. § 21 Abs. 2 ImmoWertV). Der Ansatz des (marktkonformen) objektspezifisch angepassten Liegenschaftszinssatzes für die Wertermittlung im Ertragswertverfahren stellt somit sicher, dass das Ertragswertverfahren ein marktkonformes Ergebnis liefert, d.h. dem Verkehrswert entspricht.

Der Liegenschaftszinssatz übernimmt demzufolge die Funktion der Marktanpassung im Ertragswertverfahren. Durch ihn werden die allgemeinen Wertverhältnisse auf dem Grundstücksmarkt erfasst.

Restnutzungsdauer (§ 4 Abs. 3 ImmoWertV)

Die Restnutzungsdauer bezeichnet die Anzahl der Jahre, in denen eine bauliche Anlage bei ordnungsgemäßer Bewirtschaftung voraussichtlich noch wirtschaftlich genutzt werden kann. Als Restnutzungsdauer ist in erster Näherung die Differenz aus 'üblicher Gesamtnutzungsdauer' abzüglich 'tatsächlichem Lebensalter am Wertermittlungstichtag' zugrunde gelegt. Diese wird allerdings dann verlängert (d. h. das Gebäude fiktiv verjüngt), wenn beim Bewertungsobjekt wesentliche Modernisierungsmaßnahmen durchgeführt wurden oder in den Wertermittlungsansätzen unmittelbar erforderliche Arbeiten zur Beseitigung des Unterhaltungsstaus sowie zur Modernisierung in der Wertermittlung als bereits durchgeführt unterstellt werden.

Marktübliche Zu- oder Abschläge (§ 7 Abs. 2 ImmoWertV)

Lassen sich die allgemeinen Wertverhältnisse bei Verwendung der Liegenschaftszinssätze auch durch eine Anpassung mittels Indexreihen oder in anderer geeigneter Weise nicht ausreichend berücksichtigen, ist zur Ermittlung des marktangepassten vorläufigen Ertragswerts eine zusätzliche Marktanpassung durch marktübliche Zu- oder Abschläge erforderlich.

Besondere objektspezifische Grundstücksmerkmale (§ 8 Abs. 3 ImmoWertV)

Unter den besonderen objektspezifischen Grundstücksmerkmalen versteht man alle vom üblichen Zustand vergleichbarer Objekte abweichenden individuellen Eigenschaften des Bewertungsobjekts (z. B. Abweichungen vom normalen baulichen Zustand, eine wirtschaftliche Überalterung, insbesondere Baumängel und Bauschäden (siehe nachfolgende Erläuterungen), grundstücksbezogene Rechte und Belastungen oder Abweichungen von den marktüblich erzielbaren Erträgen).

Baumängel und Bauschäden (§ 8 Abs. 3 Nr. 2 ImmoWertV)

Baumängel sind Fehler, die dem Gebäude i. d. R. bereits von Anfang an anhaften – z. B. durch mangelhafte Ausführung oder Planung. Sie können sich auch als funktionale oder ästhetische Mängel durch die Weiterentwicklung des Standards oder Wandlungen in der Mode einstellen.

Bauschäden sind auf unterlassene Unterhaltungsaufwendungen, auf nachträgliche äußere Einwirkungen oder auf Folgen von Baumängeln zurückzuführen.

Für behebbare Schäden und Mängel werden die diesbezüglichen Wertminderungen auf der Grundlage der Kosten geschätzt, die zu ihrer Beseitigung aufzuwenden sind. Die Schätzung kann durch pauschale Ansätze oder auf der Grundlage von auf Einzelpositionen bezogenen Kostenermittlungen erfolgen.

Der Bewertungssachverständige kann i. d. R. die wirklich erforderlichen Aufwendungen zur Herstellung eines normalen Bauzustandes nur überschlägig schätzen, da

- nur zerstörungsfrei – augenscheinlich untersucht wird,
- grundsätzlich keine Bauschadensbegutachtung erfolgt (dazu ist die Beauftragung eines Sachverständigen für Schäden an Gebäuden notwendig).

Es wird ausdrücklich darauf hingewiesen, dass die Angaben in dieser Verkehrswertermittlung allein aufgrund Mitteilung von Auftraggeber, Mieter etc. und darauf beruhenden Inaugenscheinnahme beim Ortstermin ohne jegliche differenzierte Bestandsaufnahme, technischen, chemischen o. ä. Funktionsprüfungen, Vorplanung und Kostenschätzung angesetzt sind.

4.4.3 Ertragswertberechnung

Gebäudebezeichnung	Mieteinheit		Fläche (m ²)	Anzahl (Stk.)	marktüblich erzielbare Nettokaltmiete		
	lfid. Nr.	Nutzung/Lage			(€/m ²) bzw. (€/Stk.)	monatlich (€)	jährlich (€)
Wohnhaus	1	Whg. EG/KG	82,00		6,10	500,00	6.000,00
	2	Whg. 1.OG	133,00		7,10	944,00	11.328,00
	3	Whg. 2.OG	140,00		6,95	973,00	11.676,00
Garage	4	Garage		2,00	30,00	60,00	720,00
	5	Stellplätze		3,00	15,00	45,00	540,00
Summe			358,00	5,00		2.522,00	30.264,00

Das Objekt ist unbewohnt. Die Ertragswertermittlung wird auf der Grundlage der marktüblich erzielbaren **Nettokaltmiete** durchgeführt (vgl. § 27 Abs. 1 ImmoWertV).

jährlicher Rohertrag (Summe der marktüblich erzielbaren jährlichen Nettokaltmieten)	30.264,00 €
Bewirtschaftungskosten (nur Anteil des Vermieters) (vgl. Einzelaufstellung)	– 7.173,48 €
jährlicher Reinertrag	= 23.090,52 €
Reinertragsanteil des Bodens 3,60 % von 64.600,00 € (Liegenschaftszinssatz × Bodenwert (beitragsfrei))	– 2.325,60 €
Reinertragsanteil der baulichen und sonstigen Anlagen	= 20.764,92 €
Kapitalisierungsfaktor (gem. § 34 Abs. 2 ImmoWertV) bei LZ = 3,60 % Liegenschaftszinssatz und RND = 52 Jahren Restnutzungsdauer	× 23,362
vorläufiger Ertragswert der baulichen und sonstigen Anlagen	= 485.110,06 €
beitragsfreier Bodenwert (vgl. Bodenwertermittlung)	+ 64.600,00 €
vorläufiger Ertragswert	= 549.710,06 €
Marktanpassung durch marktübliche Zu- oder Abschläge	– 0,00 €
marktangepasster vorläufiger Ertragswert	= 549.710,06 €
besondere objektspezifische Grundstücksmerkmale	– 442.064,00 €
Ertragswert	= 107.646,06 €
	rd. 108.000,00 €

4.4.4 Erläuterung zur Ertragswertberechnung

Wohn- bzw. Nutzflächen

Die Berechnungen der Wohn- bzw. Nutzflächen wurden von mir durchgeführt. Sie orientieren sich an der Wohnflächen- und Mietwertrichtlinie zur wohnwertabhängigen Wohnflächenberechnung und Mietwertermittlung (WMR), in der die von der Rechtsprechung insbesondere für Mietwertermittlungen entwickelten Maßgaben zur wohnwertabhängigen Anrechnung der Grundflächen auf die Wohnfläche systematisiert sind, sofern diesbezügliche Besonderheiten nicht bereits in den Mietansätzen berücksichtigt sind (vgl. [2], Teil 1, Kapitel 15) bzw. an der in der regionalen Praxis üblichen Nutzflächenermittlung. Die Berechnungen können demzufolge teilweise von den diesbezüglichen Vorschriften (WoFIV; II. BV; DIN 283; DIN 277) abweichen; sie sind deshalb nur als Grundlage dieser Wertermittlung verwendbar.

Rohrertrag

Die Basis für die Ermittlung des Rohrertrags ist die aus dem Grundstück marktüblich erzielbare Nettokaltmiete. Diese entspricht der jährlichen Gesamtmiete ohne sämtliche auf den Mieter zusätzlich zur Grundmiete umlagefähigen Bewirtschaftungskosten. Die marktüblich erzielbare Miete wurde auf der Grundlage von verfügbaren Vergleichsmieten für mit dem Bewertungsgrundstück vergleichbar genutzte Grundstücke

- aus dem Mietspiegel der Gemeinde oder vergleichbarer Gemeinden,
- aus anderen Mietpreisveröffentlichungen (hier: Mietwertkalkulator des Gutachterausschusses) als mittelfristiger Durchschnittswert abgeleitet und angesetzt. Dabei werden wesentliche Qualitätsunterschiede des Bewertungsobjektes hinsichtlich der mietwertbeeinflussenden Eigenschaften durch entsprechende Anpassungen berücksichtigt.

Bewirtschaftungskosten

Die vom Vermieter zu tragenden Bewirtschaftungskostenanteile werden auf der Basis von Marktanalysen vergleichbar genutzter Grundstücke (insgesamt als prozentualer Anteil am Rohrertrag, oder auch auf €/m² Wohn- oder Nutzfläche bezogen oder als Absolutbetrag je Nutzungseinheit bzw. Bewirtschaftungskostenanteil) bestimmt.

Dieser Wertermittlung werden u. a. die in [1], Kapitel 3.05 veröffentlichten durchschnittlichen Bewirtschaftungskosten zugrunde gelegt. Dabei wurde darauf geachtet, dass dasselbe Bestimmungsmodell verwendet wurde, das auch der Ableitung der Liegenschaftszinssätze zugrunde liegt.

Bewirtschaftungskosten (BWK)

- für alle Mieteinheiten gemeinsam:

BWK-Anteil	Kostenanteil [% vom Rohrertrag]	Kostenanteil [€/m ² WF/NF]	Kostenanteil insgesamt [€]
Verwaltungskosten	----	----	1.197,00
Instandhaltungskosten	----	----	5.371,20
Mietausfallwagnis	2,00	----	605,28
Summe			7.173,48 (ca. 24 % des Rohrertrags)

Liegenschaftszinssatz

Der für das Bewertungsobjekt angesetzte objektspezifisch angepasste Liegenschaftszinssatz wurde auf der Grundlage

- der verfügbaren Angaben des örtlich zuständigen Gutachterausschusses unter Hinzuziehung
 - eigener Ableitungen des Sachverständigen
- bestimmt (Seite 92 des Immobilienmarktberichts 2025).

Marktübliche Zu- oder Abschläge

Die allgemeinen Wertverhältnisse lassen sich bei Verwendung des Liegenschaftszinssatzes auch durch eine Anpassung mittels Indexreihen oder in anderer geeigneter Weise nicht ausreichend berücksichtigen. Aus diesem Grund ist zur Ermittlung des marktangepassten vorläufigen Ertragswerts eine zusätzliche Marktanpassung durch marktübliche Zu- oder Abschläge erforderlich.

Gesamtnutzungsdauer

Die Gesamtnutzungsdauer (GND) ergibt sich aus der Art der baulichen Anlage und dem den Wertermittlungsdaten zugrunde liegenden Modell. Dabei wurde darauf geachtet, dass dasselbe Bestimmungsmodell verwendet wurde, das auch der Ableitung der Liegenschaftszinssätze zugrunde liegt. Die GND ist aus [1], Kapitel 3.01.1 entnommen.

Restnutzungsdauer

Als Restnutzungsdauer ist in erster Näherung die Differenz aus 'üblicher Gesamtnutzungsdauer' abzüglich 'tatsächlichem Lebensalter am Wertermittlungstichtag' zugrunde gelegt. Diese wird allerdings dann verlängert (d. h. das Gebäude fiktiv verjüngt), wenn beim Bewertungsobjekt wesentliche Modernisierungsmaßnahmen durchgeführt wurden oder in den Wertermittlungsansätzen unmittelbar erforderliche Arbeiten zur Beseitigung des Unterhaltungszustaus sowie zur Modernisierung in der Wertermittlung als bereits durchgeführt unterstellt werden.

Zur Bestimmung der Restnutzungsdauer, insbesondere unter Berücksichtigung von durchgeführten oder zeitnah durchzuführenden wesentlichen Modernisierungsmaßnahmen, wird das in [1], Kapitel 3.02.4 beschriebene Modell angewendet.

Differenzierte Ermittlung der Restnutzungsdauer für das Gebäude: Wohnhaus

Das ca. 1970 errichtete Gebäude wurde nicht (wesentlich) modernisiert. Für eine nachhaltige wirtschaftliche Nutzbarkeit ist eine Kernsanierung erforderlich, die im Wertermittlungsansatz als bereits durchgeführt unterstellt wird. Aufgrund der unterstellten Kernsanierung wird zunächst das „vorläufige fiktive Baujahr“ in Ansatz gebracht. Zur Ermittlung des „vorläufigen fiktiven Baujahrs“ aufgrund der unterstellten Kernsanierung werden folgende Einflussgrößen herangezogen:

- Jahr der Kernsanierung: 2026,
- übliche Gesamtnutzungsdauer: 70 Jahre.

Da bei der Kernsanierung (Entkernung und Erneuerung) einige Gebäudeteile erhalten bleiben, wird nicht das Jahr der Kernsanierung als „vorläufiges fiktives Baujahr“ angesetzt. In Abhängigkeit vom Umfang der erhalten bleibenden Gebäudeteile wird dem Gebäude nachfolgend ein „vorläufiges fiktives Alter im Jahr der Kernsanierung“ zugeordnet.

erhalten bleibende Gebäudeteile	prozentuale Anteile
<ul style="list-style-type: none"> • Für Fundamente, Fassaden und Dachkonstruktionen 	10 %
<ul style="list-style-type: none"> • Für Gebäudedecken 	5 %
<ul style="list-style-type: none"> • Für tragende / nicht tragende Wände 	5 %
<ul style="list-style-type: none"> • für Grundrissgestaltung 	5 %
Summe	25 %

Daraus ergibt sich folgender Abschlag am bzw. folgendes fiktives Alter im Erneuerungsjahr:

$$70 \text{ Jahre Gesamtnutzungsdauer} \times 25 \% = 18 \text{ Jahre.}$$

Das „vorläufige fiktive neue Baujahr“ des Gebäudes aufgrund der unterstellten Kernsanierung beträgt somit: Jahr der Kernsanierung 2026 – fiktives Alter im Erneuerungsjahr 18 Jahre = 2008.

In Abhängigkeit von:

- der üblichen Gesamtnutzungsdauer (70 Jahre) und
- dem („vorläufigen fiktiven neuen“) Gebäudealter (2026 – 2008 = 18 Jahre) ergibt sich eine Restnutzungsdauer von (70 Jahre – 18 Jahre =) 52 Jahren

Differenzierte Ermittlung der Restnutzungsdauer für das Gebäude: Garage 1

Das ca. 1970 errichtete Gebäude wurde nicht (wesentlich) modernisiert. Für eine nachhaltige wirtschaftliche Nutzbarkeit ist eine Kernsanierung erforderlich, die im Wertermittlungsansatz als bereits durchgeführt unterstellt wird. Aufgrund der unterstellten Kernsanierung wird zunächst das „vorläufige fiktive Baujahr“ in Ansatz gebracht. Zur Ermittlung des „vorläufigen fiktiven Baujahrs“ aufgrund der unterstellten Kernsanierung werden folgende Einflussgrößen herangezogen:

- Jahr der Kernsanierung: 2026,
- übliche Gesamtnutzungsdauer: 60 Jahre.

Da bei der Kernsanierung (Entkernung und Erneuerung) einige Gebäudeteile erhalten bleiben, wird nicht das Jahr der Kernsanierung als „vorläufiges fiktives Baujahr“ angesetzt. In Abhängigkeit vom Umfang der erhalten bleibenden Gebäudeteile wird dem Gebäude nachfolgend ein „vorläufiges fiktives Alter im Jahr der Kernsanierung“ zugeordnet.

erhalten bleibende Gebäudeteile	prozentuale Anteile
<ul style="list-style-type: none"> Für Fundamente, Fassaden und Dachkonstruktionen 	10 %
<ul style="list-style-type: none"> Für Gebäudedecken 	5 %
<ul style="list-style-type: none"> Für tragende / nicht tragende Wände 	5 %
Summe	20 %

Daraus ergibt sich folgender Abschlag am bzw. folgendes fiktives Alter im Erneuerungsjahr:

$$60 \text{ Jahre Gesamtnutzungsdauer} \times 20 \% = 12 \text{ Jahre.}$$

Das „vorläufige fiktive neue Baujahr“ des Gebäudes aufgrund der unterstellten Kernsanierung beträgt somit: Jahr der Kernsanierung 2026 – fiktives Alter im Erneuerungsjahr 12 Jahre = 2014.

In Abhängigkeit von:

- der üblichen Gesamtnutzungsdauer (60 Jahre) und
- dem („vorläufigen fiktiven neuen“) Gebäudealter (2026 – 2014 = 12 Jahre) ergibt sich eine Restnutzungsdauer von (60 Jahre – 12 Jahre =) 48 Jahren

Besondere objektspezifische Grundstücksmerkmale

Hier werden die wertmäßigen Auswirkungen der nicht in den Wertermittlungsansätzen des Ertragswertverfahrens bereits berücksichtigten Besonderheiten des Objekts insoweit korrigierend berücksichtigt, wie sie offensichtlich waren oder vom Auftraggeber, Eigentümer etc. mitgeteilt worden sind.

besondere objektspezifische Grundstücksmerkmale	Wertbeeinflussung insg.
Baumängel	-411.800,00 €
<ul style="list-style-type: none"> Fertigstellung -396.800,00 € Beseitigung von Baumängeln Beseitigung Mängel und Fertigstellung Garage Maßnahmen Abdichtung zum Erdreich Kellerwhg. Ausschreibungs-/Bauleitungskosten Maßnahmen/Verbesserung der Außenanlagen -15.000,00 € 	
Unterhaltungsbesonderheiten	-30.264,00 €
<ul style="list-style-type: none"> Mietausfall während Sanierungsphase (1 Jahr) -30.264,00 € 	
Summe	-442.064,00 €

4.5 Sachwertermittlung

4.5.1 Das Sachwertmodell der Immobilienwertermittlungsverordnung

Das Modell der Verkehrswertermittlung im Sachwertverfahren ist in den §§ 35 – 39 ImmoWertV beschrieben.

Der Sachwert wird demnach aus der Summe des Bodenwerts, den vorläufigen Sachwerten der auf dem Grundstück vorhandenen baulichen Anlagen (wie Gebäude und bauliche Außenanlagen) sowie der sonstigen (nicht baulichen) Anlagen (vgl. § 35 Abs. 2 ImmoWertV) und ggf. den Auswirkungen der zum Wertermittlungsstichtag vorhandenen besonderen objektspezifischen Grundstücksmerkmale abgeleitet.

Der Bodenwert ist getrennt vom Sachwert der baulichen und sonstigen Anlagen gemäß § 40 Abs. 1 ImmoWertV i.d.R. im Vergleichswertverfahren nach den §§ 24 – 26 ImmoWertV grundsätzlich so zu ermitteln, wie er sich ergeben würde, wenn das Grundstück unbebaut wäre.

Der vorläufige Sachwert der baulichen Anlagen (inkl. besonderer Bauteile, besonderer (Betriebs)Einrichtungen und sonstiger Vorrichtungen) ist auf der Grundlage durchschnittlicher Herstellungskosten unter Berücksichtigung der jeweils individuellen Merkmale, wie z.B. Objektart, Gebäudestandard und Restnutzungsdauer (Alterswertminderung) abzuleiten.

Der vorläufige Sachwert der Außenanlagen wird, sofern dieser nicht bereits anderweitig miterfasst worden ist, entsprechend der Vorgehensweise für die Gebäude i.d.R. auf der Grundlage von durchschnittlichen Herstellungskosten, Erfahrungssätzen oder hilfsweise durch sachverständige Schätzung (vgl. § 37 ImmoWertV) ermittelt.

Die Summe aus Bodenwert, vorläufigem Sachwert der baulichen Anlagen und vorläufigem Sachwert der baulichen Außenanlagen und sonstigen Anlagen ergibt den vorläufigen Sachwert des Grundstücks.

Der so rechnerisch ermittelte vorläufige Sachwert ist anschließend hinsichtlich seiner Realisierbarkeit auf dem örtlichen Grundstücksmarkt zu beurteilen. Zur Berücksichtigung der Marktlage (allgemeine Wertverhältnisse) ist i.d.R. eine Marktanpassung mittels Sachwertfaktor erforderlich. Diese sind durch Nachbewertungen, d.h. aus den Verhältnissen von realisierten Vergleichskaufpreisen und für diese Vergleichsobjekte berechnete vorläufige Sachwerte (= Substanzwerte) zu ermitteln. Die „Marktanpassung“ des vorläufigen Sachwerts an die Lage auf dem örtlichen Grundstücksmarkt führt im Ergebnis erst zum marktangepassten vorläufigen Sachwert des Grundstücks und stellt damit den „wichtigsten Rechenschritt“ innerhalb der Sachwertermittlung dar.

Das Sachwertverfahren ist insbesondere durch die Verwendung des Sachwertfaktors ein Preisvergleich, bei dem vorrangig der Zeitwert der Substanz (Boden + Gebäude + Außenanlagen + sonstige Anlagen) den Vergleichsmaßstab bildet.

Der Sachwert ergibt sich aus dem marktangepassten vorläufigen Sachwert nach Berücksichtigung ggf. vorhandener besonderer objektspezifischer Grundstücksmerkmale (vgl. § 35 Abs. 4 ImmoWertV).

4.5.2 Erläuterungen der bei der Sachwertberechnung verwendeten Begriffe

Herstellungskosten (§ 36 Abs. 2 ImmoWertV)

Die durchschnittlichen Herstellungskosten der baulichen Anlagen werden durch Multiplikation der Gebäudefläche (m²) des (Norm)Gebäudes mit Normalherstellungskosten (NHK) für vergleichbare Gebäude ermittelt. Den so ermittelten durchschnittlichen Herstellungskosten sind noch die Werte von besonders zu veranschlagenden Bauteilen und besonderen (Betriebs) Einrichtungen hinzuzurechnen.

Normalherstellungskosten

Die Normalherstellungskosten (NHK) basieren auf Auswertungen von reinen Baukosten für Gebäude mit annähernd gleichem Ausbau- und Gebäudestandard ('Normobjekt'). Sie werden für die Wertermittlung auf ein einheitliches Index-Basisjahr zurückgerechnet. Die Normalherstellungskosten besitzen überwiegend die Dimension „€/m² Brutto-Grundfläche“ oder „€/m² Wohnfläche“ des Gebäudes und verstehen sich inkl. Mehrwertsteuer.

Baunebenkosten (Anlage 4 Nr. I.1. Abs. 3 ImmoWertV)

Die Normalherstellungskosten umfassen u. a. auch die Baunebenkosten (BNK), welche als „Kosten für Planung, Baudurchführung, behördliche Prüfung und Genehmigungen“ definiert sind.

Die Baunebenkosten sind daher in den hier angesetzten durchschnittlichen Herstellungskosten bereits enthalten.

Baukostenregionalfaktor

Der Regionalfaktor (Baukostenregionalfaktor) beschreibt im Allgemeinen das Verhältnis der durchschnittlichen örtlichen zu den bundesdurchschnittlichen Baukosten. Durch ihn sollen die durchschnittlichen Herstellungskosten an das örtliche Baukostenniveau angepasst werden. Gemäß § 36 Abs. 3 ImmoWertV ist der Regionalfaktor ein bei der Ermittlung des Sachwertfaktors festgelegter Modellparameter.

Gesamtnutzungsdauer

Die Gesamtnutzungsdauer (GND) bezeichnet die Anzahl der Jahre, in denen eine bauliche Anlage bei ordnungsgemäßer Bewirtschaftung vom Baujahr an gerechnet üblicherweise wirtschaftlich genutzt werden kann. Sie ergibt sich aus der Art der baulichen Anlage und dem den Wertermittlungsdaten zugrunde liegenden Modell.

Restnutzungsdauer (§ 4 i.V.m. § 12 Abs. 5 ImmoWertV)

Die Restnutzungsdauer bezeichnet die Anzahl der Jahre, in denen eine bauliche Anlage bei ordnungsgemäßer Bewirtschaftung voraussichtlich noch wirtschaftlich genutzt werden kann. Als Restnutzungsdauer ist in erster Näherung die Differenz aus 'üblicher Gesamtnutzungsdauer' abzüglich 'tatsächlichem Lebensalter am Wertermittlungstichtag' zugrunde gelegt. Diese wird allerdings dann verlängert (d. h. das Gebäude fiktiv verjüngt), wenn beim Bewertungsobjekt wesentliche Modernisierungsmaßnahmen durchgeführt wurden oder in den Wertermittlungsansätzen unmittelbar erforderliche Arbeiten zur Beseitigung des Unterhaltungsstaus sowie zur Modernisierung in der Wertermittlung als bereits durchgeführt unterstellt werden.

Alterswertminderung (§ 38 ImmoWertV)

Die Wertminderung der Gebäude wegen Alters (Alterswertminderung) wird i. d. R. nach dem linearen Abschreibungsmodell auf der Basis der ermittelten **Restnutzungsdauer** (RND) des Gebäudes und der jeweils modellhaft anzusetzenden **Gesamtnutzungsdauer** (GND) vergleichbarer Gebäude ermittelt.

Zuschlag für nicht erfasste werthaltige einzelne Bauteile

Von den Normalherstellungskosten nicht erfasste werthaltige einzelne Bauteile, wie beispielsweise besondere Bauteile, besondere (Betriebs-)Einrichtungen und sonstige Besonderheiten (u.a. Ausbauschlag) können durch marktübliche Zuschläge bei den durchschnittlichen Herstellungskosten berücksichtigt werden.

Außenanlagen

Dies sind außerhalb der Gebäude befindliche mit dem Grundstück fest verbundene bauliche Anlagen (insbesondere Ver- und Entsorgungsanlagen von der Gebäudeaußenwand bis zur Grundstücksgrenze, Einfriedungen, Wegebefestigungen) und nicht bauliche Anlagen (insbesondere Gartenanlagen).

Sachwertfaktor (§ 21 Abs. 3 ImmoWertV)

Das herstellungskostenorientierte Rechenergebnis „vorläufiger Sachwert“ ist in aller Regel nicht mit hierfür gezahlten Marktpreisen identisch. Deshalb muss das Rechenergebnis „vorläufiger Sachwert“ (= Substanzwert des Grundstücks) an den Markt, d. h. an die für vergleichbare Grundstücke realisierten Kaufpreise angepasst werden. Das erfolgt mittels des sog. objektspezifisch angepassten Sachwertfaktors.

Der Sachwertfaktor ist das durchschnittliche Verhältnis aus Kaufpreisen und den ihnen entsprechenden, nach den Vorschriften der ImmoWertV ermittelten „vorläufigen Sachwerte“ (= Substanzwerte). Er wird vorrangig gegliedert nach der Objektart (er ist z.B. für Einfamilienhausgrundstücke anders als für Geschäftsgrundstücke), der Region (er ist z.B. in wirtschaftsstarken Regionen mit hohem Bodenwertniveau höher als in wirtschaftsschwachen Regionen) und der Objektgröße.

Durch die sachrichtige Anwendung des aus Kaufpreisen für vergleichbare Objekte abgeleiteten Sachwertfaktors ist das Sachwertverfahren ein echtes Vergleichspreisverfahren.

Marktübliche Zu- oder Abschläge (§ § 7 Abs. 2 ImmoWertV)

Lassen sich die allgemeinen Wertverhältnisse bei Verwendung der Sachwertfaktoren auch durch eine Anpassung mittels Indexreihen oder in anderer geeigneter Weise nicht ausreichend berücksichtigen, ist zur Ermittlung des marktangepassten vorläufigen Sachwerts eine zusätzliche Marktanpassung durch marktübliche Zu- oder Abschläge erforderlich.

Besondere objektspezifische Grundstücksmerkmale (§ 8 Abs. 3 ImmoWertV)

Unter den besonderen objektspezifischen Grundstücksmerkmalen versteht man alle vom üblichen Zustand vergleichbarer Objekte abweichenden individuellen Eigenschaften des Bewertungsobjekts (z. B. Abweichungen vom normalen baulichen Zustand, eine wirtschaftliche Überalterung, insbesondere Baumängel und Bauschäden (siehe nachfolgende Erläuterungen), grundstücksbezogene Rechte und Belastungen oder Abweichungen von den marktüblich erzielbaren Erträgen).

Baumängel und Bauschäden (§ 8 Abs. 3 ImmoWertV)

Baumängel sind Fehler, die dem Gebäude i. d. R. bereits von Anfang an anhaften – z. B. durch mangelhafte Ausführung oder Planung. Sie können sich auch als funktionale oder ästhetische Mängel durch die Weiterentwicklung des Standards oder Wandlungen in der Mode einstellen.

Bauschäden sind auf unterlassene Unterhaltungsaufwendungen, auf nachträgliche äußere Einwirkungen oder auf Folgen von Baumängeln zurückzuführen.

Für behebbare Schäden und Mängel werden die diesbezüglichen Wertminderungen auf der Grundlage der Kosten geschätzt, die zu ihrer Beseitigung aufzuwenden sind. Die Schätzung kann durch pauschale Ansätze oder auf der Grundlage von auf Einzelpositionen bezogenen Kostenermittlungen erfolgen.

Der Bewertungssachverständige kann i. d. R. die wirklich erforderlichen Aufwendungen zur Herstellung eines normalen Bauzustandes nur überschlägig schätzen, da

- nur zerstörungsfrei – augenscheinlich untersucht wird,
- grundsätzlich keine Bauschadensbegutachtung erfolgt (dazu ist die Beauftragung eines Sachverständigen für Schäden an Gebäuden notwendig).

Es wird ausdrücklich darauf hingewiesen, dass die Angaben in dieser Verkehrswertermittlung allein aufgrund der Mitteilung von Auftraggeber, Mieter etc. und darauf basierenden Inaugenscheinnahme beim Ortstermin ohne jegliche differenzierte Bestandsaufnahme, technischen, chemischen o. ä. Funktionsprüfungen, Vorplanung und Kostenschätzung angesetzt sind.

4.5.3 Sachwertberechnung

Gebäudebezeichnung		Wohnhaus	Garage 1
Normalherstellungskosten (Basisjahr 2010)	=	779,00 €/m ² BGF	485,00 €/m ² BGF
Berechnungsbasis			
• Brutto-Grundfläche (BGF)	x	536,00 m ²	34,00 m ²
Zuschlag für nicht erfasste werthaltige einzelne Bauteile	+	0,00 €	0,00 €
Durchschnittliche Herstellungskosten der baulichen Anlagen im Basisjahr 2010	=	417.544,00 €	16.490,00 €
Baupreisindex (BPI) 09.01.2026 (2010 = 100)	x	190,6/100	190,6/100
Durchschnittliche Herstellungskosten der baulichen Anlagen am Stichtag	=	795.838,86 €	31.429,94 €
Regionalfaktor	x	1,000	1,000
Regionalisierte Herstellungskosten der baulichen Anlagen am Stichtag	=	795.838,86 €	31.429,94 €
Alterswertminderung			
• Modell		linear	linear
• Gesamtnutzungsdauer (GND)		70 Jahre	60 Jahre
• Restnutzungsdauer (RND)		52 Jahre	48 Jahre
• prozentual		25,71 %	20,00 %
• Faktor	x	0,7429	0,8
vorläufiger Sachwert der baulichen Anlagen	=	591.228,69 €	25.143,95 €

vorläufiger Sachwert der baulichen Anlagen (ohne Außenanlagen)		616.372,64 €
vorläufiger Sachwert der baulichen Außenanlagen und sonstigen Anlagen	+	30.818,63 €
vorläufiger Sachwert der baulichen Anlagen	=	647.191,27 €
beitragsfreier Bodenwert (vgl. Bodenwertermittlung)	+	64.600,00 €
vorläufiger Sachwert	=	711.791,27 €
Sachwertfaktor	x	0,78
Marktanpassung durch marktübliche Zu- oder Abschläge	-	0,00 €
marktangepasster vorläufiger Sachwert	=	555.197,19 €
besondere objektspezifische Grundstücksmerkmale	-	442.064,00 €
Sachwert	=	113.133,19 €
	rd.	113.000,00 €

4.5.4 Erläuterung zur Sachwertberechnung

Berechnungsbasis

Die Berechnung der Gebäudeflächen (Brutto-Grundflächen (BGF) oder Wohnflächen (WF)) wurde von mir durchgeführt. Die Berechnungen weichen modellbedingt teilweise von der diesbezüglichen Vorschrift (DIN 277 – Ausgabe 2005 bzw. WoFIV) ab; sie sind deshalb nur als Grundlage dieser Wertermittlung verwendbar. Die Abweichungen bestehen daher insbesondere in wertbezogenen Modifizierungen (vgl. [2], Teil 1, Kapitel 16 und 17); bei der BGF z. B.

- (Nicht)Anrechnung der Gebäudeteile c (z. B. Balkone) und
- Anrechnung von (ausbaubaren aber nicht ausgebauten) Dachgeschossen.

Herstellungskosten

Die Normalherstellungskosten (NHK) werden nach den Ausführungen in der Wertermittlungsliteratur und den Erfahrungen des Sachverständigen auf der Basis der Preisverhältnisse im Basisjahr angesetzt. Der Ansatz der NHK ist aus [1], Kapitel 3.01.1 entnommen.

Ermittlung der Normalherstellungskosten bezogen auf das Basisjahr 2010 (NHK 2010) für das Gebäude: Wohnhaus

Ermittlung des Gebäudestandards:

Bauteil	Wägungsanteil [%]	Standardstufen				
		1	2	3	4	5
Außenwände	23,0 %			0,5	0,5	
Dach	15,0 %	0,5			0,5	
Fenster und Außentüren	11,0 %			1,0		
Innenwände und -türen	11,0 %			1,0		
Deckenkonstruktion	11,0 %			1,0		
Fußböden	5,0 %			1,0		
Sanitäreinrichtungen	9,0 %			1,0		
Heizung	9,0 %			1,0		
Sonstige technische Ausstattung	6,0 %			1,0		
insgesamt	100,0 %	7,5 %	0,0 %	73,5 %	19,0 %	0,0 %

Anmerkung:

Folgende Beschreibung der allgemeinen Ausstattungsstandardstufe muss nicht zwingend mit der tatsächlichen Ausführung wortgetreu identisch sein, entscheidend ist die Einstufung des Gebäudeteils in die Ausstattungsstandardstufen: eins bis fünf (einfach (=1) bis stark gehoben (=5)). Auch wird bei einer erforderlichen und berücksichtigten Sanierung die Ausstattungsstandardstufe gewählt, wie sie sich nach einer erfolgten Sanierung darstellt.

Beschreibung der ausgewählten Standardstufen

Außenwände	
Standardstufe 3	ein-/zweischaliges Mauerwerk, z.B. aus Leichtziegeln, Kalksandsteinen, Gasbetonsteinen; Edelputz; Wärmedämmverbundsystem oder Wärmedämmputz (nach ca. 1995)
Standardstufe 4	Verblendmauerwerk, zweischalig, hinterlüftet, Vorhangfassade (z.B. Naturschiefer); Wärmedämmung (nach ca. 2005)
Dach	
Standardstufe 1	Dachpappe, Faserzementplatten/ Wellplatten; keine bis geringe Dachdämmung
Standardstufe 4	glasierte Tondachziegel; Flachdachausbildung tlw. als Dachterrasse; Konstruktion in Brettschichtholz, schweres Massivflachdach; besondere Dachform, z.B. Mansarden-, Walmdach; Aufsparrendämmung, überdurchschnittliche Dämmung (nach ca. 2005)
Fenster und Außentüren	
Standardstufe 3	Zweifachverglasung (nach ca. 1995), Rollläden (manuell); Haustür mit zeitgemäßem Wärmeschutz (nach ca. 1995)

Innenwände und -türen	
Standardstufe 3	nicht tragende Innenwände in massiver Ausführung bzw. mit Dämmmaterial gefüllte Ständerkonstruktionen; schwere Türen
Deckenkonstruktion	
Standardstufe 3	Betondecken mit Tritt- und Luftschallschutz (z.B. schwimmender Estrich); einfacher Putz
Fußböden	
Standardstufe 3	Linoleum-, Teppich-, Laminat- und PVC-Böden besserer Art und Ausführung, Fliesen, Kunststeinplatten
Sanitäreinrichtungen	
Standardstufe 3	1 Bad mit WC je Wohneinheit; Dusche und Badewanne; Wand- und Bodenfliesen, raumhoch gefliest
Heizung	
Standardstufe 3	elektronisch gesteuerte Fern- oder Zentralheizung, Niedertemperatur- oder Brennkessel
Sonstige technische Ausstattung	
Standardstufe 3	zeitgemäße Anzahl an Steckdosen und Lichtauslässen; Zählerschrank (ab ca. 1985) mit Unterverteilung und Kippsicherungen

Bestimmung der standardbezogenen NHK 2010 für das Gebäude: Wohnhaus

Nutzungsgruppe: Mehrfamilienhäuser

Gebäudetyp: Mehrfamilienhäuser mit bis zu 6 WE

Berücksichtigung der Eigenschaften des zu bewertenden Gebäudes

Standardstufe	tabellierte NHK 2010 [€/m ² BGF]	relativer Gebäudestandardanteil [%]	relativer NHK 2010-Anteil [€/m ² BGF]
1	660,00	7,5	49,50
2	720,00	0,0	0,00
3	825,00	73,5	606,38
4	985,00	19,0	187,15
5	1.190,00	0,0	0,00
gewogene, standardbezogene NHK 2010 = 843,03 gewogener Standard = 3,1			

Die NHK 2010 wurden von Sprengnetter um Kostenkennwerte für die Gebäudestandards 1 und 2 ergänzt. Die Ermittlung des gewogenen Standards erfolgt durch Interpolation des gewogenen NHK-Werts zwischen die tabellierten NHK.

Berücksichtigung der erforderlichen Korrektur- und Anpassungsfaktoren

gewogene, standardbezogene NHK 2010 843,03 €/m² BGF

Korrektur- und Anpassungsfaktoren gemäß Anlage 4 zu § 12 Abs. 5 Satz 3 ImmoWertV 21

- Ø Wohnungsgröße × 0,880
- Einspanner × 1,050

NHK 2010 für das Bewertungsgebäude = 778,96 €/m² BGF

rd. 779,00 €/m² BGF

Ermittlung der Normalherstellungskosten bezogen auf das Basisjahr 2010 (NHK 2010) für das Gebäude: Garage 1

Ermittlung des Gebäudestandards:

Bauteil	Wägungsanteil [%]	Standardstufen				
		1	2	3	4	5
Sonstiges	100,0 %				1,0	
insgesamt	100,0 %	0,0 %	0,0 %	0,0 %	100,0 %	0,0 %

Beschreibung der ausgewählten Standardstufen

Sonstiges	
Standardstufe 4	Garagen in Massivbauweise

Bestimmung der standardbezogenen NHK 2010 für das Gebäude: Garage 1

Nutzungsgruppe: Garagen
Gebäudetyp: Einzelgaragen/ Mehrfachgaragen

Berücksichtigung der Eigenschaften des zu bewertenden Gebäudes

Standardstufe	tabellierte NHK 2010 [€/m ² BGF]	relativer Gebäudestan- dardanteil [%]	relativer NHK 2010-Anteil [€/m ² BGF]
1	0,00	0,0	0,00
2	0,00	0,0	0,00
3	245,00	0,0	0,00
4	485,00	100,0	485,00
5	780,00	0,0	0,00
gewogene, standardbezogene NHK 2010 =			485,00
gewogener Standard =			4,0

NHK 2010 für das Bewertungsgebäude = 485,00 €/m² BGF
rd. 485,00 €/m² BGF

Zuschlag für nicht erfasste werthaltige einzelne Bauteile

Für die von den Normalherstellungskosten nicht erfassten werthaltigen einzelnen Bauteile werden pauschale Herstellungskosten- bzw. Zeitwertzuschläge in der Höhe geschätzt, wie dies dem gewöhnlichen Geschäftsverkehr entspricht. Grundlage der Zuschlagsschätzungen sind insbesondere die in [1], Kapitel 3.01.2, 3.01.3 und 3.01.4 angegebenen Erfahrungswerte für durchschnittliche Herstellungskosten bzw. Ausbauszuschläge. Bei älteren und/oder schadhafte und/oder nicht zeitgemäßen werthaltigen einzelnen Bauteilen erfolgt die Zeitwertschätzung unter Berücksichtigung diesbezüglicher Abschläge.

Baupreisindex

Bei den angesetzten Normalherstellungskosten (NHK 2010) handelt es sich um durchschnittliche Herstellungskosten für das (Basis-)Jahr 2010. Um die von diesem Zeitpunkt bis zum Wertermittlungstichtag veränderten Baupreisverhältnisse zu berücksichtigen, wird der vom Statistischen Bundesamt zum Wertermittlungstichtag zuletzt veröffentlichte und für die jeweilige Art der baulichen Anlage zutreffende Baupreisindex verwendet. Da sich der vom Statistischen Bundesamt veröffentlichte Baupreisindex nicht auf das Basisjahr der NHK 2010 bezieht, ist dieser auf das Basisjahr 2010=100 umzurechnen. Sowohl die vom Statistischen Bundesamt veröffentlichten als auch die auf die für Wertermittlungszwecke notwendigen weiteren Basisjahre umgerechneten Baupreisindizes sind auch in [1], Kapitel 4.04.1 abgedruckt.

Baukostenregionalfaktor

Der Regionalfaktor (Baukostenregionalfaktor) ist eine Modellgröße im Sachwertverfahren. Aufgrund der Modellkonformität (vgl. § 10 Abs. 1 ImmoWertV) wird bei der Sachwertberechnung der Regionalfaktor angesetzt, der auch bei der Ermittlung des Sachwertfaktors zugrunde lag.

Baunebenkosten

Die Baunebenkosten (BNK) enthalten insbesondere Kosten für Planung, Baudurchführung, behördliche Prüfungen und Genehmigungen. Sie sind in den angesetzten NHK 2010 bereits enthalten.

Außenanlagen

Die wesentlich wertbeeinflussenden Außenanlagen wurden im Ortstermin getrennt erfasst und einzeln pauschal in ihrem vorläufigen Sachwert geschätzt. Grundlage sind die in [1], Kapitel 3.01.5 angegebenen Erfahrungswerte für durchschnittliche Herstellungskosten. Die Außenanlagen können auch hilfsweise sachverständig geschätzt werden. Bei älteren und/oder schadhafte Außenanlagen erfolgt die Sachwertschätzung unter Berücksichtigung diesbezüglicher Abschläge.

Außenanlagen	vorläufiger Sachwert (inkl. BNK)
prozentuale Schätzung: 5,00 % der vorläufigen Gebäudesachwerte insg. (616.372,64 €)	30.818,63 €
Summe	30.818,63 €

Gesamtnutzungsdauer

Die übliche wirtschaftliche Nutzungsdauer = Gesamtnutzungsdauer (GND) ergibt sich aus der für die Bestimmung der NHK gewählten Gebäudeart sowie dem Gebäudeausstattungsstandard. Sie ist deshalb wertermittlungstechnisch dem Gebäudetyp zuzuordnen und ebenfalls aus [1], Kapitel 3.02.5 entnommen.

Restnutzungsdauer

Als Restnutzungsdauer ist in erster Näherung die Differenz aus 'üblicher Gesamtnutzungsdauer' abzüglich 'tatsächlichem Lebensalter am Wertermittlungsstichtag' zugrunde gelegt. Diese wird allerdings dann verlängert (d. h. das Gebäude fiktiv verjüngt), wenn beim Bewertungsobjekt wesentliche Modernisierungsmaßnahmen durchgeführt wurden oder in den Wertermittlungsansätzen unmittelbar erforderliche Arbeiten zur Beseitigung des Instandhaltungsstaus sowie zur Modernisierung in der Wertermittlung als bereits durchgeführt unterstellt werden.

Zur Bestimmung der Restnutzungsdauer, insbesondere unter Berücksichtigung von durchgeführten oder zeitnah durchzuführenden wesentlichen Modernisierungsmaßnahmen, wird das in [1], Kapitel 3.02.4 beschriebene Modell angewendet.

Vgl. diesbezüglich die differenzierte RND-Ableitung in der Ertragswertermittlung.

Alterswertminderung

Die Alterswertminderung der Gebäude wird unter Berücksichtigung der Gesamtnutzungsdauer und der Restnutzungsdauer der baulichen Anlagen ermittelt. Dabei ist das den Wertermittlungsdaten zugrundeliegende Alterswertminderungsmodell anzuwenden.

Sachwertfaktor

Der angesetzte objektspezifisch angepasste Sachwertfaktor wird auf der Grundlage

- der verfügbaren Angaben des örtlich zuständigen Gutachterausschusses unter Hinzuziehung
- eigener Ableitungen des Sachverständigen

bestimmt (Seite 84 des Immobilienmarktberichts 2025). Sachwertfaktoren für Mehrfamilienhäuser o.ä. werden vom Gutachterausschuss nicht abgeleitet. Ersatzweise wird der Sachwertfaktor für Ein- und Zweifamilienhäuser angesetzt und um einen Abschlag reduziert.

Marktübliche Zu- oder Abschläge (§ 7 Abs. 2 ImmoWertV)

Die allgemeinen Wertverhältnisse lassen sich bei Verwendung des Sachwertfaktors auch durch eine Anpassung mittels Indexreihen oder in anderer geeigneter Weise ggf. nicht ausreichend berücksichtigen. Aus diesem Grund ist zur Ermittlung des marktangepassten vorläufigen Sachwerts eine zusätzliche Marktanpassung durch marktübliche Zu- oder Abschläge erforderlich.

Besondere objektspezifische Grundstücksmerkmale

Hier werden die wertmäßigen Auswirkungen der nicht in den Wertermittlungsansätzen des Sachwertverfahrens bereits berücksichtigten Besonderheiten des Objekts korrigierend insoweit berücksichtigt, wie sie offensichtlich waren oder vom Auftraggeber, Eigentümer etc. mitgeteilt worden sind.

besondere objektspezifische Grundstücksmerkmale		Wertbeeinflussung insg.
Baumängel		-411.800,00 €
• Fertigstellung	-396.800,00 €	
• Beseitigung von Baumängeln		
• Beseitigung Mängel und Fertigstellung Garage		
• Maßnahmen Abdichtung zum Erdreich Kellerwhg.		
• Ausschreibungs-/Bauleitungskosten		
• Maßnahmen/Verbesserung der Außenanlagen	-15.000,00 €	
Unterhaltungsbesonderheiten		-30.264,00 €
• Mietausfall während Sanierungsphase (1 Jahr)	-30.264,00 €	
Summe		-442.064,00 €

4.6 Verkehrswertableitung aus den Verfahrensergebnissen

4.6.1 Bewertungstheoretische Vorbemerkungen

Der Abschnitt „Verfahrenswahl mit Begründung“ dieses Verkehrswertgutachtens enthält die Begründung für die Wahl der in diesem Gutachten zur Ermittlung des Verkehrswerts herangezogenen Wertermittlungsverfahren. Dort ist auch erläutert, dass sowohl das Vergleichswert-, das Ertragswert- als auch das Sachwertverfahren auf für vergleichbare Grundstücke gezahlten Kaufpreisen (Vergleichspreisen) basieren und deshalb Vergleichswertverfahren, d. h. verfahrensmäßige Umsetzungen von Preisvergleichen sind. Alle Verfahren führen deshalb gleichermaßen in die Nähe des Verkehrswerts. Wie geeignet das jeweilige Verfahren zur Ermittlung des Verkehrswerts ist, hängt dabei entscheidend von zwei Faktoren ab:

- von der Art des zu bewertenden Objekts (übliche Nutzung; vorrangig rendite- oder substanzwertorientierte Preisbildung im gewöhnlichen Geschäftsverkehr) und
- von der Verfügbarkeit und Zuverlässigkeit der zur Erreichung einer hohen Marktkonformität des Verfahrensergebnisses erforderlichen Daten.

4.6.2 Zur Aussagefähigkeit der Verfahrensergebnisse

Grundstücke mit der Nutzbarkeit des Bewertungsobjekts werden aus den bei der Wahl der Wertermittlungsverfahren beschriebenen Gründen als Renditeobjekt erworben. Die Preisbildung im gewöhnlichen Geschäftsverkehr orientiert sich deshalb vorrangig an den in die Ertragswertermittlung einfließenden Faktoren. Der Verkehrswert wird deshalb vorrangig aus dem ermittelten Ertragswert abgeleitet.

Grundsätzlich sind bei jeder Immobilieninvestition auch die Aspekte des Sachwertverfahrens (Nachhaltigkeit des Substanzwerts) von Interesse. Zudem stehen die für eine marktkonforme Sachwertermittlung (Sachwertfaktor, Bodenwert und Normalherstellungskosten) erforderlichen Daten zur Verfügung. Das Sachwertverfahren wurde deshalb stützend angewendet.

4.6.3 Zusammenstellung der Verfahrensergebnisse

Der **Ertragswert** wurde mit rd. **108.000,00 €**,
der **Sachwert** mit rd. **113.000,00 €** ermittelt.

4.6.4 Gewichtung der Verfahrensergebnisse

Da mehrere Wertermittlungsverfahren herangezogen wurden, ist der Verkehrswert aus den Ergebnissen dieser Verfahren unter Würdigung (d. h. Gewichtung) deren Aussagefähigkeit abzuleiten (vgl. § 6 Abs. 4 ImmoWertV). Die Aussagefähigkeit (das Gewicht) des jeweiligen Verfahrensergebnisses wird dabei wesentlich von den für die zu bewertende Objektart **im gewöhnlichen Geschäftsverkehr bestehenden Preisbildungsmechanismen** und von der mit dem jeweiligen Wertermittlungsverfahren **erreichbaren Ergebniszuverlässigkeit** bestimmt. Bei dem Bewertungsgrundstück handelt es sich um ein Renditeobjekt. Bezüglich der zu bewertenden **Objektart** wird deshalb dem Sachwert das Gewicht 0,40 (c) und dem Ertragswert das Gewicht 1,00 (a) beigemessen.

Die zur marktkonformen Wertermittlung **erforderlichen Daten** standen für das Sachwertverfahren in guter Qualität (genauer Bodenwert, überörtlicher Sachwertfaktor) und für das Ertragswertverfahren in guter Qualität (ausreichend gute Vergleichsmieten, überörtlicher Liegenschaftszinssatz) zur Verfügung. Bezüglich der erreichten Marktkonformität der Verfahrensergebnisse wird deshalb dem Sachwertverfahren das Gewicht 0,90 (d) und dem Ertragswertverfahren das Gewicht 0,90 (b) beigemessen. Insgesamt erhalten somit

das **Ertragswertverfahren** das **Gewicht** $1,00 (a) \times 0,90 (b) = 0,900$ und

das **Sachwertverfahren** das **Gewicht** $0,40 (c) \times 0,90 (d) = 0,360$.

Das **gewogene Mittel** aus den im Vorabschnitt zusammengestellten Verfahrensergebnissen beträgt: $[113.000,00 \text{ €} \times 0,360 + 108.000,00 \text{ €} \times 0,900] \div 1,260 = \text{rd. } 109.000,00 \text{ €}$.

4.6.5 Verkehrswert

Grundstücke mit der Nutzbarkeit des Bewertungsgrundstücks werden üblicherweise zu Kaufpreisen gehandelt, die sich vorrangig am Ertragswert orientieren.

Der **Ertragswert** wurde zum Wertermittlungsstichtag mit rd. **108.000,00 €** ermittelt.

Der zur Stützung ermittelte **Sachwert** beträgt rd. **113.000,00 €**.

Der **Verkehrswert** für das mit einem Wohnhaus bebaute Grundstück in 35745 Herborn - Herbornseelbach, Annelise-Deusing-Weg 4,

Grundbuch	Blatt	lfd. Nr.
<i>Herbornseelbach</i>	<i>5055</i>	<i>1</i>
Gemarkung	Flur	Flurstück
<i>Herbornseelbach</i>	<i>12</i>	<i>73/1</i>

wird zum Wertermittlungsstichtag 09.01.2026 mit rd.

109.000 €

in Worten: einhundertneuntausend Euro

geschätzt.

Der Sachverständige bescheinigt durch seine Unterschrift zugleich, dass ihm keine Ablehnungsgründe entgegenstehen, aus denen jemand als Beweiszeuge oder Sachverständiger nicht zulässig ist oder seinen Aussagen keine volle Glaubwürdigkeit beigemessen werden kann.

Müschbach, den 24. März 2026



5 Rechtsgrundlagen, verwendete Literatur und Software

5.1 Rechtsgrundlagen der Verkehrswertermittlung

– in der zum Zeitpunkt der Gutachtenerstellung gültigen Fassung -

BauGB:

Baugesetzbuch

BauNVO:

Baunutzungsverordnung – Verordnung über die bauliche Nutzung der Grundstücke

BGB:

Bürgerliches Gesetzbuch

ZVG:

Gesetz über die Zwangsversteigerung und die Zwangsverwaltung

ImmoWertV:

Verordnung über die Grundsätze für die Ermittlung der Verkehrswerte von Immobilien und der für die Wertermittlung erforderlichen Daten – Immobilienwertermittlungsverordnung – ImmoWertV

SW-RL:

Richtlinie zur Ermittlung des Sachwerts (Sachwertrichtlinie – SW-RL)

VW-RL:

Richtlinie zur Ermittlung des Vergleichswerts und des Bodenwerts (Vergleichswertrichtlinie – VW-RL)

EW-RL:

Richtlinie zur Ermittlung des Ertragswerts (Ertragswertrichtlinie – EW-RL)

BRW-RL:

Richtlinie zur Ermittlung des Bodenrichtwerts (Bodenrichtwertrichtlinie – BRW-RL)

WertR:

Wertermittlungsrichtlinien – Richtlinien für die Ermittlung der Verkehrswerte (Marktwerte) von Grundstücken

WoFIV:

Wohnflächenverordnung – Verordnung zur Berechnung der Wohnfläche

WMR:

Wohnflächen- und Mietwertrichtlinie – Richtlinie zur wohnwertabhängigen Wohnflächenberechnung und Mietwertermittlung

DIN 283:

DIN 283 Blatt 2 “Wohnungen; Berechnung der Wohnflächen und Nutzflächen” (Ausgabe Februar 1962; obwohl im Oktober 1983 zurückgezogen findet die Vorschrift in der Praxis weiter Anwendung)

BetrKV:

Betriebskostenverordnung – Verordnung über die Aufstellung von Betriebskosten

GEG:

Gebäudeenergiegesetz – Gesetz zur Einsparung von Energie und zur Nutzung erneuerbarer Energien zur Wärme- und Kälteerzeugung in Gebäuden

5.2 Verwendete Wertermittlungsliteratur / Marktdaten

- [1] Sprengnetter (Hrsg.): Immobilienbewertung – Marktdaten und Praxishilfen, Loseblattsammlung, Sprengnetter Immobilienbewertung, Bad Neuenahr-Ahrweiler 2024
- [2] Sprengnetter (Hrsg.): Immobilienbewertung – Lehrbuch und Kommentar, Loseblattsammlung, Sprengnetter Immobilienbewertung, Bad Neuenahr-Ahrweiler 2024
- [3] Sprengnetter (Hrsg.): Sprengnetter Books, Online Wissensdatenbank zur Immobilienbewertung
- [4] aktueller Immobilienmarktbericht des Amtes für Bodenmanagement

5.3 Verwendete fachspezifische Software

Das Gutachten wurde unter Verwendung des von der Sprengnetter Real Estate Services GmbH, Bad Neuenahr-Ahrweiler entwickelten Softwareprogramms "Sprengnetter-ProSa" (Stand 02.10.2025) erstellt.

5.4 Hinweise zum Urheberrecht

Urheberrecht, alle Rechte vorbehalten. Das Gutachten ist nur für den Auftraggeber und den angegebenen Zweck bestimmt. Eine Vervielfältigung oder Verwertung durch Dritte ist nur mit schriftlicher Genehmigung gestattet.

Es wird darauf hingewiesen, dass die im Gutachten enthaltenen Karten (z.B. Straßenkarte, Stadtplan, Lageplan, Luftbild, u.ä.) und Daten urheberrechtlich geschützt sind. Sie dürfen nicht aus dem Gutachten separiert und/oder einer anderen Nutzung zugeführt werden. Falls das Gutachten im Internet veröffentlicht wird, wird zudem darauf hingewiesen, dass die Veröffentlichung nicht für kommerzielle Zwecke gestattet ist. Im Kontext von Zwangsversteigerungen darf das Gutachten bis maximal zum Ende des Zwangsversteigerungsverfahrens veröffentlicht werden, in anderen Fällen maximal für die Dauer von 6 Monaten.

6 Anlagen

6.1 Übersichtskarte Bundesrepublik



6.2 Straßenkarte

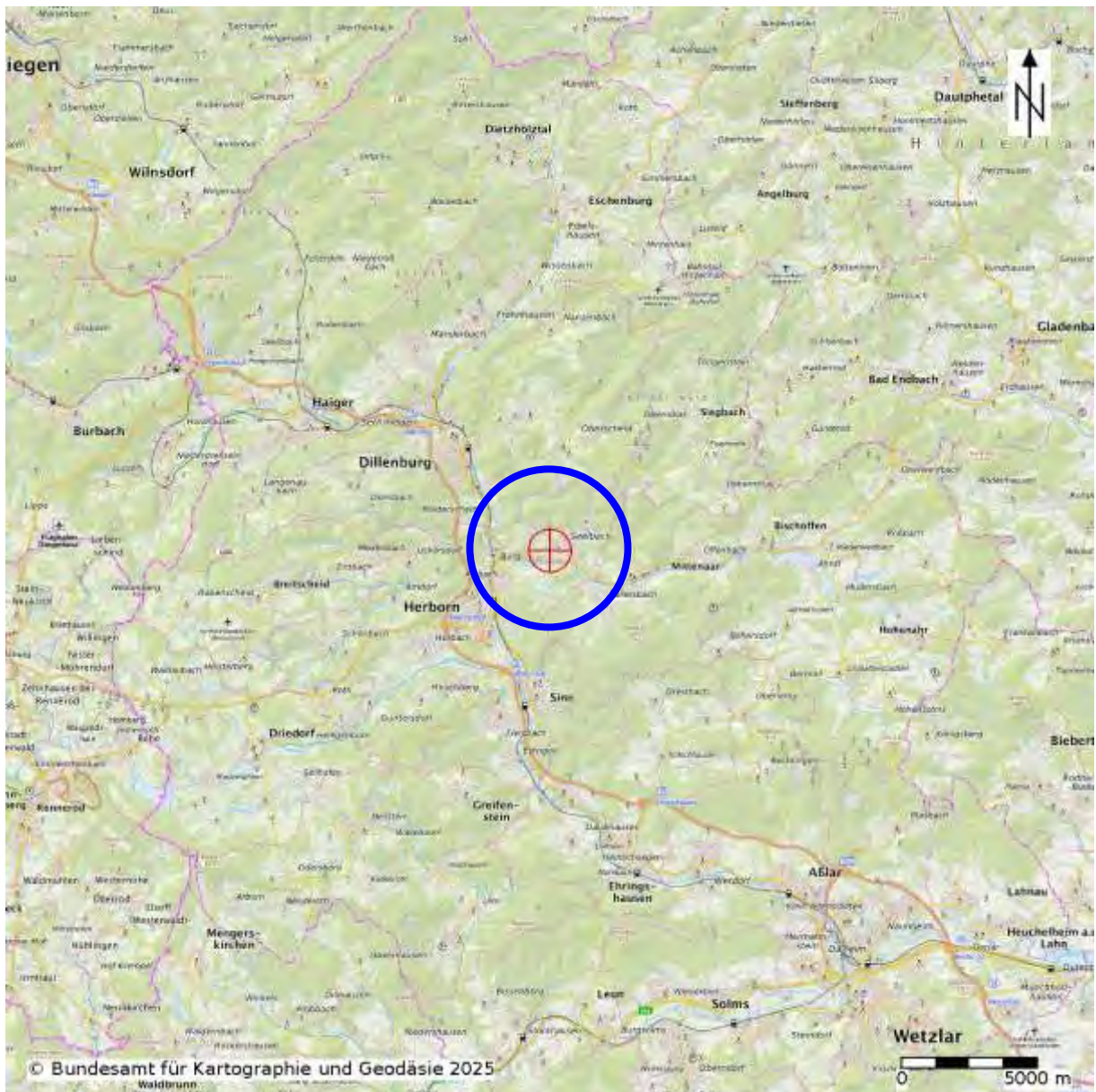

6.3 Ortsplan

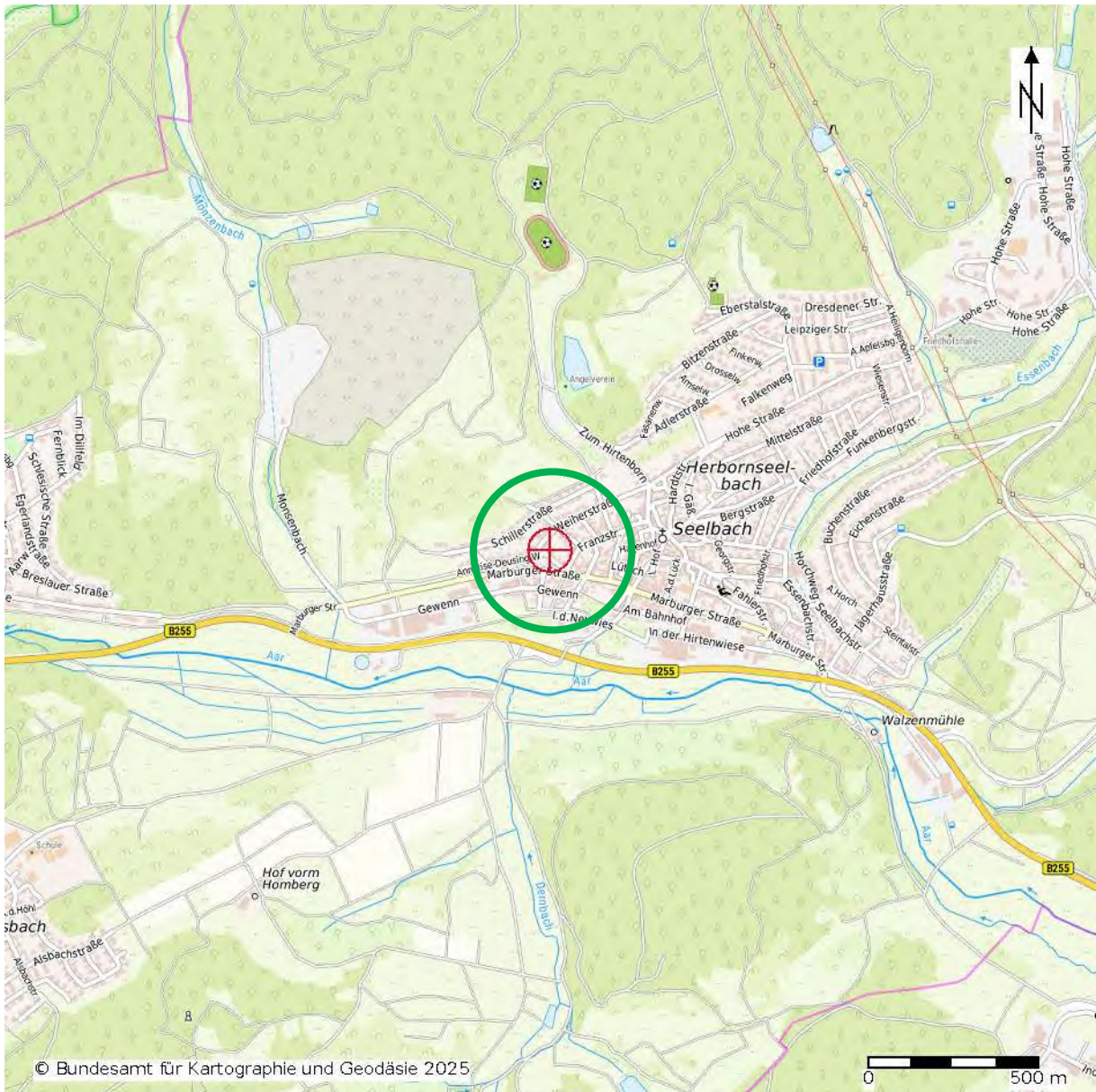

6.4 Auszug aus dem Liegenschaftskataster

ca. 1:1.000, Bewertungsobjekt markiert



Quelle: ALK, Hessisches Landesamt für Bodenmanagement und Geoinformation, Wiesbaden, bearbeitet

6.5 Fotostandpunkte

ca. 1:250, Bewertungsobjekt und Fotostandpunkte markiert

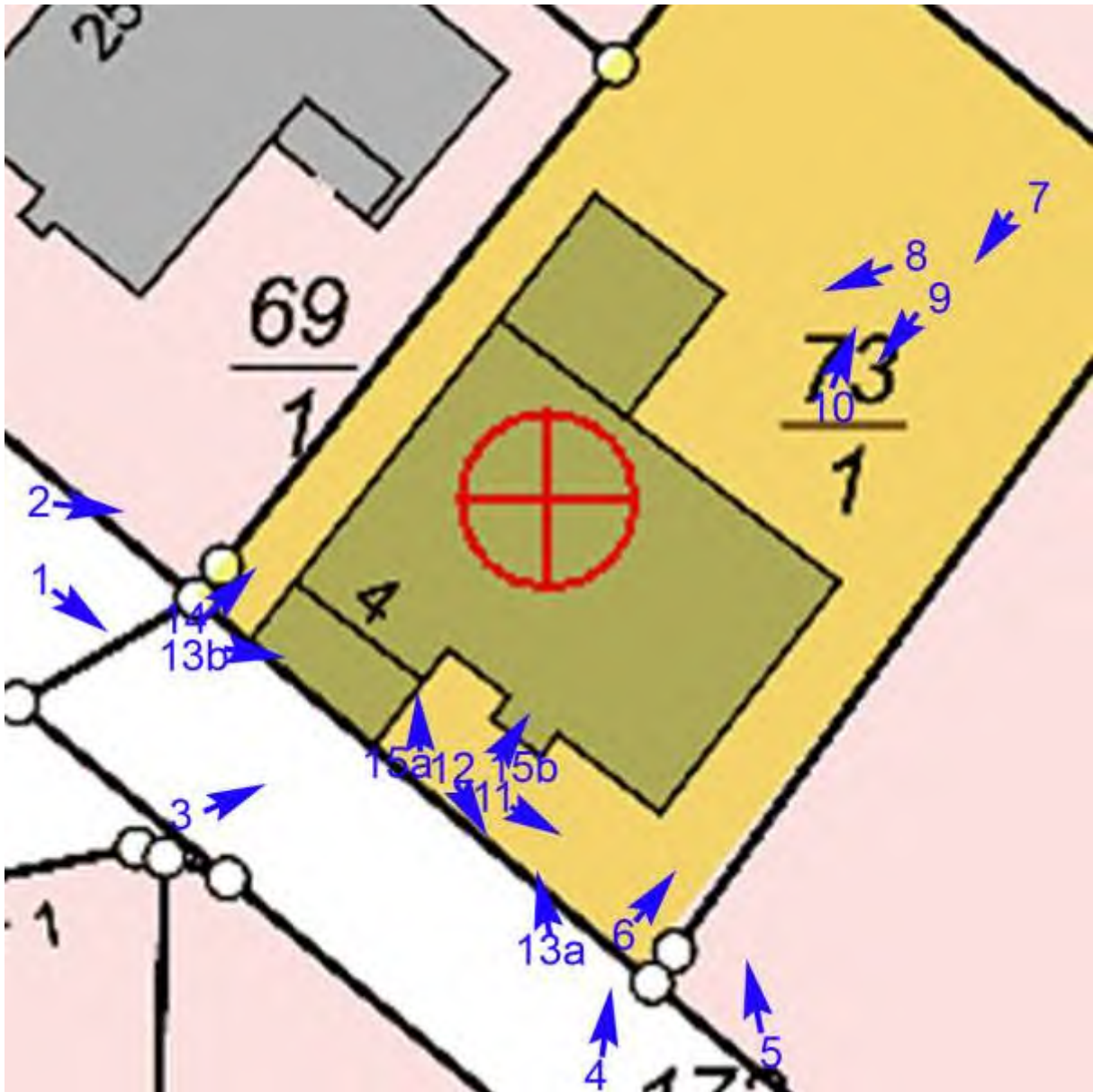

Quelle: ALK, Hessisches Landesamt für Bodenmanagement und Geoinformation, Wiesbaden, bearbeitet

6.6 Fotos



1 Umgebung, Lage in der Straße



2 Straßen-/Westansicht



3 Straßen-/Südwestansicht



4 Straßen-/Südensicht



5 Seitenansicht



6 Einfahrt



7 Rückansicht (Nordostansicht)



8 Garage (ehemalige Doppelgarage)



9 Nordostansicht



10 Freifläche



11 Zugangsbereich



12 Zustand Einfriedungsmauer



13 a Zustand Einfriedungsmauer



13 b Dach ehemalige Garage



14 a Nordwestansicht



14 b Gelände Nordwestseite



15 a Eingang Wohnung EG/KG



15 b Haupteingangsbereich



16 a Eingangsbereich KG/DG



16 b Ausbauzustand KG/EG



17 a Wandöffnung KG/EG



17 b Ausbaurzustand KG/EG

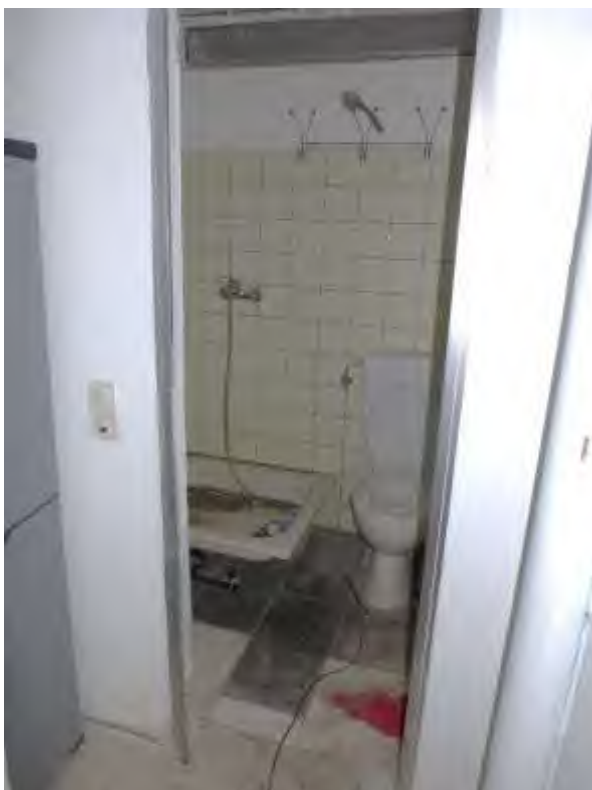

18 a Ausbaurzustand KG/EG



18 b Ausbaurzustand KG/EG



19 a ehemalige Garage KG/EG



19 b Ausbauzustand KG/EG



20 a teilerneuerte Leitungen KG/EG



20 b Elektroinstallation



21 a Öltank



21 b Heizung



22 a Ausbauzustand 1. OG



22 b angefangene Baumaßnahmen zur
Abtrennung des Treppenhauses



23 a Ausbauzustand WC 1. OG

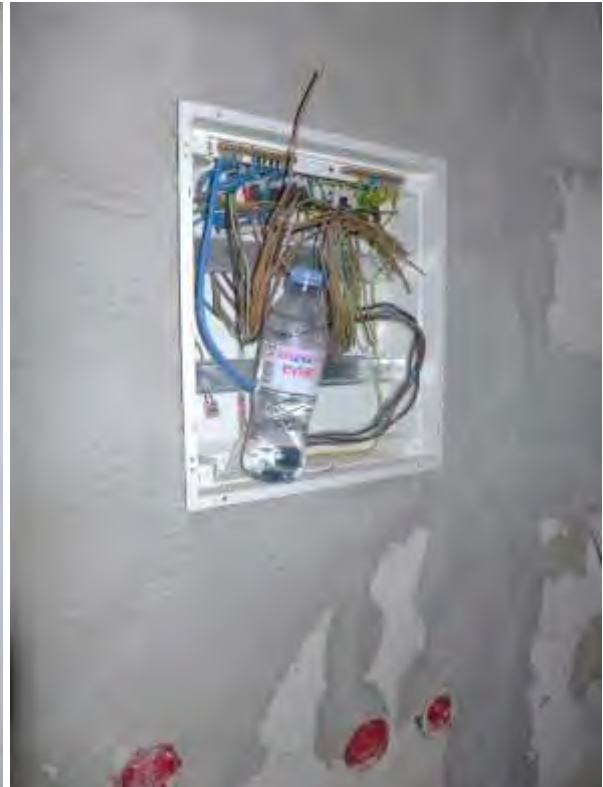

23 b Ausbauzustand Bad 1. OG



24 a Zustand Balkon 1. OG



24 b Ausbauzustand 1. OG

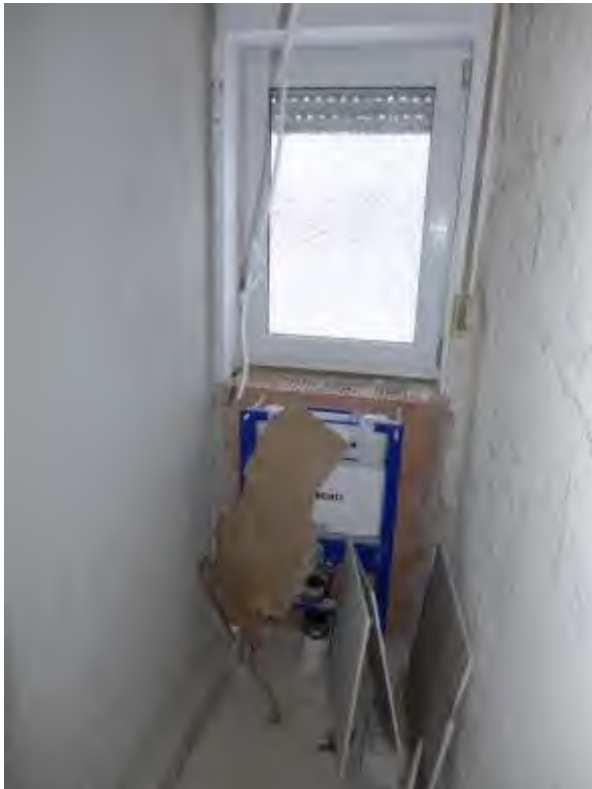

25 a Ausbauzustand WC 1. OG



25 b Ausbauzustand Bad 1. OG



26 a Ausbauzustand 1. OG



26 b Ausbauzustand 1. OG



27 a Ausbauzustand 1. OG



27 b Ausbauzustand 1. OG



28 a Ausbauzustand 1. OG



28 b Ausbauzustand 1. OG



29 a Ausbauzustand 1. OG



29 b Ausbauzustand 1. OG



30 a Ausbauzustand 2. OG



30 b Ausbauzustand 2. OG



31 a Dämmung zum Dach 2. OG



31 b Balkon 2. OG



32 a Balkon 1. OG



32 b Fassade



33 a Feuchte- und Herstellungsschäden



33 b Fassade



34 Dachrand

6.7 Pläne

6.7.1 Grundriss Keller-/Erdgeschoss

ohne Maßstab, wesentliche Darstellung der Örtlichkeiten, Abweichungen möglich, die neu zu bildende Wohnung ist gelb hinterlegt.

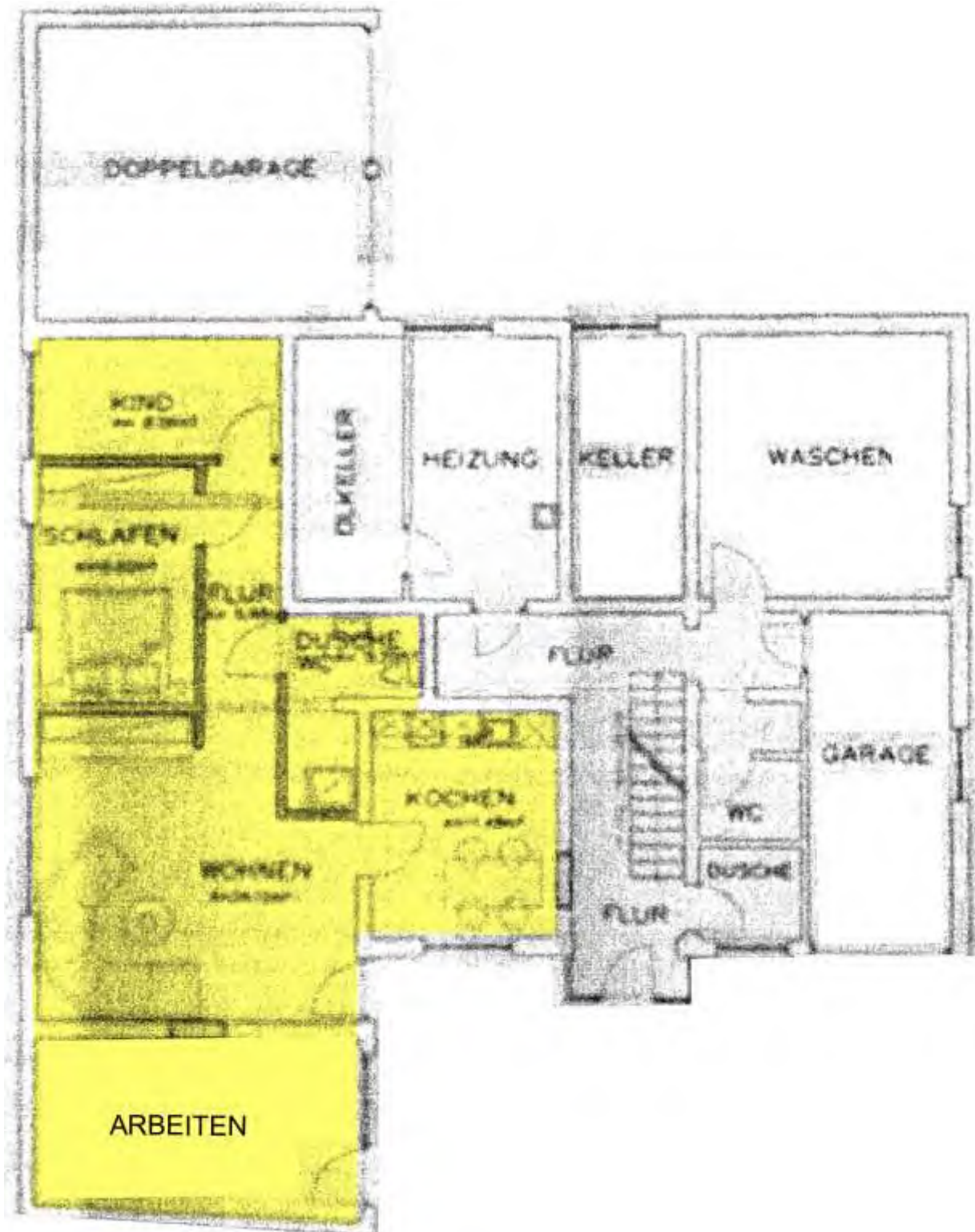

6.7.2 Grundriss 1. Obergeschoss

ohne Maßstab, wesentliche Darstellung der Örtlichkeiten, Abweichungen möglich. Im rot markierten Bereich sind Maßnahmen zur Wohnungsabtrennung zum Treppenhaus bzw. 2. Obergeschoss erforderlich, des Weiteren sind Wandöffnungen und Umbauten innerhalb der Wohnung erforderlich.

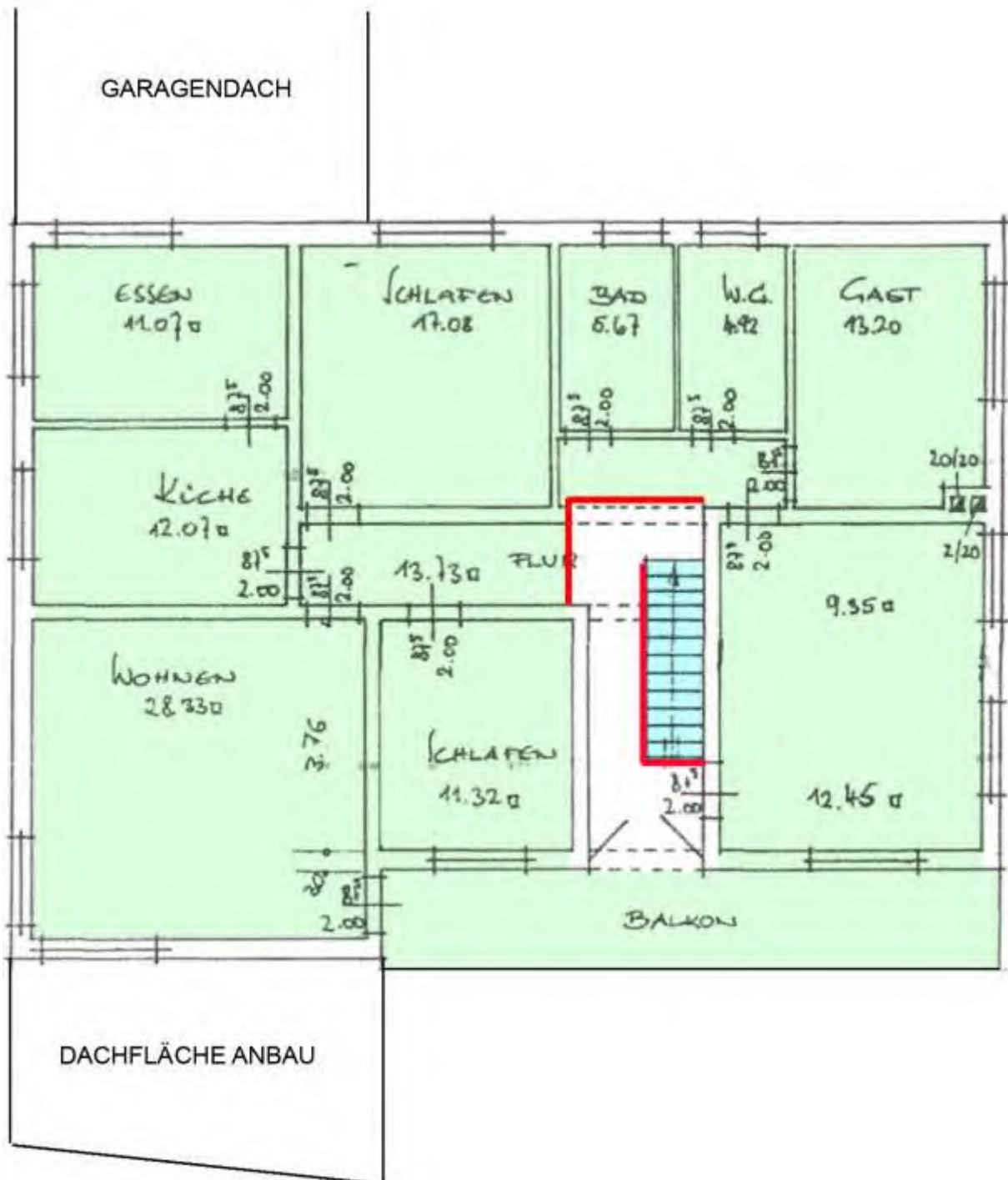

6.7.4 Schnitt

ohne Maßstab, wesentliche Darstellung der Örtlichkeiten, Abweichungen möglich.

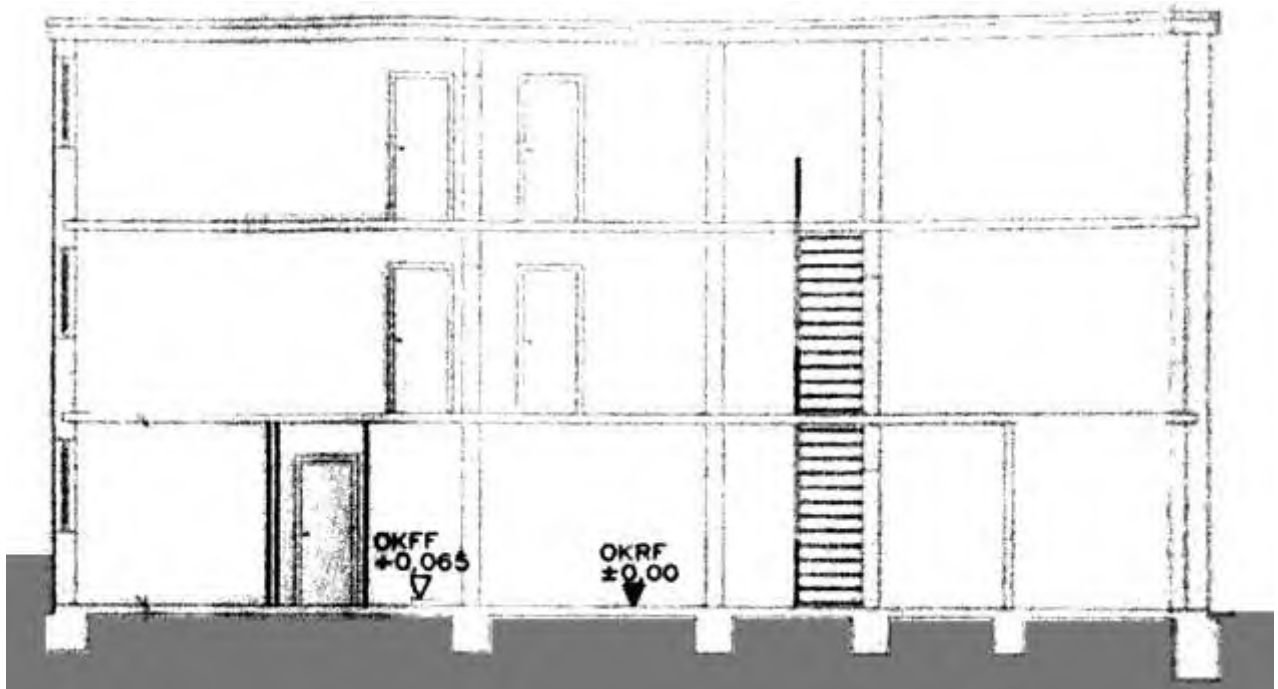

6.8 Flächenberechnung

Die Flächenberechnung wurde auf Grundlage der vorhandenen Pläne durchgeführt, Abweichungen möglich.

Einheit	Raum	Brutto-Fläche (m ²)	Faktor	Netto-Fläche (m ²)
Kellergeschoss				
	Garage	12,57	0,970	12,19
	Waschen	17,84	0,970	17,30
	Keller	8,05	0,970	7,81
	Heizung/Keller	18,92	0,970	18,35
	Dusche	2,55	0,970	2,47
	WC	3,91	0,970	3,79
	Flur/ TH	9,89	0,970	9,59
		13,04	0,970	12,65
	Summe Nutz-/Technikfläche KG			84,17
Wohnung 1, EG				
	Kochen	11,48	0,970	11,14
	Wohnen	27,28	0,970	26,46
	Schlafen	10,62	0,970	10,30
	Kind	8,06	0,970	7,82
	Bad	3,14	0,970	3,05
	Flur	5,98	0,970	5,80
	Arbeiten	17,98	0,970	17,44
	Summe Wohnfläche EG links			82,00
Wohnung 2, 1. OG				
	Wohnen	28,33	0,970	27,48
	Kochen	12,07	0,970	11,71
	Essen	11,07	0,970	10,74
	Schlafen	17,08	0,970	16,57
	Schlafen	11,32	0,970	10,98
	Bad	5,67	0,970	5,50
	Flur (verkürzt)	9,69	0,970	9,40
	Gast	15,39	0,970	14,93
	Zimmer	22,27	0,970	21,60
	Balkon	14,71	0,250	3,68
	Summe Wohnfläche			132,58
Wohnung 3, 2. OG				
	Wohnen	28,33	0,970	27,48
	Kochen	12,07	0,970	11,71
	Essen	11,07	0,970	10,74
	Schlafen	17,08	0,970	16,57
	Schlafen	11,32	0,970	10,98
	Bad	5,67	0,970	5,50
	Flur	12,95	0,970	12,56
		4,85	0,970	4,70
	Gast	15,39	0,970	14,93
	Zimmer	22,27	0,970	21,60
	Balkon	14,71	0,250	3,68
	Summe Wohnfläche			140,45
	Summe			355,03
	Wohnfläche gesamt		ca.	355,00