

**Dipl.-Wirtsch.-Ing. Henning Schöbener**

Zertifizierter Sachverständiger für Immobilienbewertung – ZIS Sprengnetter Zert (S)

**Diakonissenstraße 14 - 35232 Dautphetal - Tel.: 06466-8977623 – Fax: 06466-8999330**

---

Dipl.-Wirtsch.-Ing. Henning Schöbener, Diakonissenstraße 14,  
35232 Dautphetal

Amtsgericht Biedenkopf  
Hainstraße 72  
35216 Biedenkopf

**70 K 15/25**

**GUTACHTEN**

über den Verkehrswert (Marktwert) i. S. d. § 194 Baugesetzbuch  
für das mit einem

**Einfamilienhaus bebaute Grundstück  
in 35216 Biedenkopf, Kottenbachstraße 43**



Der **Verkehrswert des Grundstücks** wurde zum Stichtag  
18.11.2025 ermittelt mit rd.

**98.000 €.**

**Ausfertigung Nr. 1**

Dieses Gutachten besteht aus 54 Seiten inkl. 7 Anlagen mit insgesamt 17 Seiten.  
Das Gutachten wurde in zwei Ausfertigungen erstellt, davon eine für meine Unterlagen.

**Inhaltsverzeichnis**

<b>Nr.</b>	<b>Abschnitt</b>	<b>Seite</b>
<b>1</b>	<b>Allgemeine Angaben .....</b>	<b>4</b>
1.1	Angaben zum Bewertungsobjekt .....	4
1.2	Angaben zum Auftrag und zur Auftragsabwicklung .....	4
1.3	Besonderheiten des Auftrags / Maßgaben des Auftraggebers .....	5
<b>2</b>	<b>Grund- und Bodenbeschreibung.....</b>	<b>6</b>
2.1	Lage .....	6
2.1.1	Großräumige Lage .....	6
2.1.2	Kleinräumige Lage .....	6
2.2	Gestalt und Form .....	6
2.3	Erschließung, Baugrund etc.....	7
2.4	Privatrechtliche Situation .....	7
2.5	Öffentlich-rechtliche Situation .....	8
2.5.1	Baulasten und Denkmalschutz .....	8
2.5.2	Bauplanungsrecht .....	8
2.5.3	Bauordnungsrecht.....	8
2.6	Entwicklungszustand inkl. Beitragssituation .....	8
2.7	Hinweise zu den durchgeführten Erhebungen.....	9
2.8	Derzeitige Nutzung und Vermietungssituation.....	9
<b>3</b>	<b>Beschreibung der Gebäude und Außenanlagen .....</b>	<b>10</b>
3.1	Vorbemerkungen zur Gebäudebeschreibung.....	10
3.2	Einfamilienhaus.....	10
3.2.1	Gebäudeart, Baujahr und Außenansicht .....	10
3.2.2	Nutzungseinheiten, Raumaufteilung .....	10
3.2.3	Gebäudekonstruktion (Keller, Wände, Decken, Treppen, Dach) .....	11
3.2.4	Allgemeine technische Gebäudeausstattung .....	11
3.2.5	Raumausstattungen und Ausbauzustand.....	12
3.2.5.1	Vorbemerkungen zur Ausstattungsbeschreibung.....	12
3.2.5.2	Wohnflächen .....	12
3.2.6	Besondere Bauteile / Einrichtungen, Zustand des Gebäudes .....	13
3.3	Nebengebäude.....	13
3.4	Außenanlagen.....	13
<b>4</b>	<b>Ermittlung des Verkehrswerts .....</b>	<b>14</b>
4.1	Grundstücksdaten .....	14
4.2	Verfahrenswahl mit Begründung.....	14
4.3	Bodenwertermittlung .....	15
4.4	Sachwertermittlung .....	17
4.4.1	Das Sachwertmodell der Immobilienwertermittlungsverordnung .....	17
4.4.2	Erläuterungen der bei der Sachwertberechnung verwendeten Begriffe .....	17
4.4.3	Sachwertberechnung .....	20

4.4.4	Erläuterung zur Sachwertberechnung .....	21
4.5	Ertragswertermittlung .....	27
4.5.1	Das Ertragswertmodell der Immobilienwertermittlungsverordnung .....	27
4.5.2	Erläuterungen der bei der Ertragswertberechnung verwendeten Begriffe .....	27
4.5.3	Ertragswertberechnung .....	30
4.5.4	Erläuterung zur Ertragswertberechnung .....	31
4.6	Verkehrswertableitung aus den Verfahrensergebnissen .....	34
4.6.1	Bewertungstheoretische Vorbemerkungen .....	34
4.6.2	Zur Aussagefähigkeit der Verfahrensergebnisse .....	34
4.6.3	Zusammenstellung der Verfahrensergebnisse .....	34
4.6.4	Gewichtung der Verfahrensergebnisse .....	34
4.6.5	Verkehrswert .....	35
<b>5</b>	<b>Rechtsgrundlagen, verwendete Literatur und Software .....</b>	<b>37</b>
5.1	Rechtsgrundlagen der Verkehrswertermittlung .....	37
5.2	Verwendete Wertermittlungsliteratur / Marktdaten .....	37
5.3	Verwendete fachspezifische Software .....	37
<b>6</b>	<b>Verzeichnis der Anlagen .....</b>	<b>38</b>

# 1 Allgemeine Angaben

## 1.1 Angaben zum Bewertungsobjekt

Art des Bewertungsobjekts:	Grundstück, bebaut mit Einfamilienhaus
Objektadresse:	Kottenbachstraße 43 35216 Biedenkopf
Grundbuchangaben:	Grundbuch von Biedenkopf, Blatt 2980, lfd. Nr. 2
Katasterangaben:	Gemarkung Biedenkopf, Flur 2, Flurstück 37/1 (587 m <sup>2</sup> )

## 1.2 Angaben zum Auftrag und zur Auftragsabwicklung

Gutachtenauftrag:	Gemäß Beschluss des Amtsgerichts Biedenkopf vom 30.09.2025 soll gemäß § 74a Abs. 5 ZVG der Verkehrswert des Objektes durch ein schriftliches Sachverständigengutachten eingeholt werden.
Wertermittlungsstichtag:	18.11.2025 (Tag des Ortstermins)
Qualitätsstichtag:	18.11.2025 entspricht dem Wertermittlungsstichtag
Ortsbesichtigung:	Zu dem Ortstermin am 18.11.2025 wurden die Parteien durch Einschreiben vom 15.10.2025 fristgerecht eingeladen.
Umfang der Besichtigung etc.:	Es wurde ausschließlich eine Außenbesichtigung des Objektes durchgeführt.
Teilnehmer am Ortstermin:	Der Sachverständige Dipl.-Wirtsch.-Ing. Henning Schöbener. Der Schuldner erschien zum Ortstermin nicht, eine Abmeldung erfolgte zudem nicht.
Eigentümer:	Ist dem Gericht bekannt
herangezogene Unterlagen, Erkundigungen, Informationen:	Vom Auftraggeber wurden für diese Gutachtenerstellung im Wesentlichen folgende Unterlagen und Informationen zur Verfügung gestellt: <ul style="list-style-type: none"><li>• unbeglaubigter Grundbuchauszug vom 11.07.2025</li></ul> Vom Eigentümer wurden für diese Gutachtenerstellung im Wesentlichen folgende Unterlagen und Informationen zur Verfügung gestellt: <ul style="list-style-type: none"><li>• keine</li></ul> Vom Sachverständigen wurden folgende Auskünfte und Unterlagen beschafft: <ul style="list-style-type: none"><li>• Bauakte der Stadt Biedenkopf vom 18.12.2025</li><li>• Flurkartenauszug durch Einsichtnahme in Geodaten Hessen (Quelle: Amt für Bodenmanagement Hessen)</li><li>• Auskunft zum Planungsrecht aus dem GIS-System des Landkreises Marburg-Biedenkopf vom 16.10.2025</li><li>• Berechnung der Bruttogrundflächen und der Wohnflächen auf Basis der vorliegenden Planunterlagen</li></ul>

- Straßenkarte und Stadtplan von Biedenkopf (Quelle: openstreetmap.de)
- Bodenrichtwertkarte, Auszug aus Boris Hessen vom 01.01.2024
- Zum Stichtag gültiger Grundstücksmarktbericht 2025 des zuständigen Gutachterausschusses für den Landkreis Marburg-Biedenkopf
- Mietwerkalkulator des Gutachterausschusses für den Landkreis Marburg-Biedenkopf 2025
- Sprengnetter-Vergleichsmiete, Abruf 10.01.2026
- Eigene Mietwerterhebungen

### **1.3 Besonderheiten des Auftrags / Maßgaben des Auftraggebers**

Die Angaben zur Erschließungssituation beruhen auf den Angaben der Stadt Biedenkopf. Es wurden auftragsgemäß keine Leitungsauskünfte eingeholt.

Weiterhin wurde die Beschreibung des Grundstückes incl. der darauf stehenden Gebäude auf Basis der visuellen Erkenntnisse aus dem Ortstermin und den Angaben aus dem Ortstermin erstellt.

Es wurden keine Bauteilöffnungen vorgenommen.

Da der Schuldner nicht zum Ortstermin erschien, wurde das Gutachten auftragsgemäß nach dem äußeren Eindruck erstattet. Es wird davon ausgegangen, dass keine Heizung vorhanden ist und diese für die Restnutzungsdauer auf einfachem Niveau zu installieren ist, um eine Bewohn- bzw. Nutzbarkeit herzustellen. Dies Kosten hierfür werden als Rückstellung fiktiv in Ansatz gebracht.

## 2 Grund- und Bodenbeschreibung

### 2.1 Lage

#### 2.1.1 Großräumige Lage

Bundesland:	Hessen
Kreis:	Marburg-Biedenkopf
Ort und Einwohnerzahl:	Biedenkopf (ca. 7.360 Einwohner)
überörtliche Anbindung / Entfernungen:	<u>nächstgelegene größere Städte:</u> Marburg (ca. 28 km entfernt)  <u>Landeshauptstadt:</u> Wiesbaden (ca. 140 km entfernt)  <u>Bundesstraßen:</u> B 62 (ca. 1 km entfernt)  <u>Autobahnzufahrt:</u> B3 (ca. 1 km entfernt)  <u>Bahnhof:</u> A 45 (ca. 35 km entfernt)  <u>Flughafen:</u> Frankfurt am Main (ca. 120 km entfernt)

#### 2.1.2 Kleinräumige Lage

innerörtliche Lage:	Stadtkern; Die Entfernung zum Stadtzentrum beträgt ca. 500 m. Geschäfte des täglichen Bedarfs ca. 1,7 km entfernt; Schulen und Ärzte in fußläufiger Entfernung; öffentliche Verkehrsmittel (Bushaltestelle) in fußläufiger Entfernung; Verwaltung (Stadtverwaltung) in fußläufiger Entfernung; mittlere Wohnlage;
Art der Bebauung und Nutzungen in der Straße und im Ortsteil:	überwiegend wohnbauliche Nutzungen; überwiegend aufgelockerte Bauweise
Beeinträchtigungen:	normal (durch Straßenverkehr)
Topografie:	starke Hanglage; von der Straße ansteigend; Garten mit Südausrichtung

### 2.2 Gestalt und Form

Gestalt und Form:	<u>Straßenfront:</u> ca. 25 m;  <u>mittlere Tiefe:</u> ca. 29 m;
-------------------	--

Grundstücksgröße:insgesamt 587 m<sup>2</sup>;Bemerkungen:

unregelmäßige Grundstücksform

**2.3 Erschließung, Baugrund etc.**

Straßenart:	Wohnsammelstraße; Straße mit mäßigem Durchgangsverkehr
Straßenausbau:	voll ausgebaut, Fahrbahn aus Bitumen; Gehwege beiderseitig vorhanden, befestigt mit Asphaltierung und Betonverbundstein; Parkstreifen nicht vorhanden
Anschlüsse an Versorgungsleitungen und Abwasserbeseitigung:	elektrischer Strom, Wasser aus öffentlicher Versorgung; Stadtgasanschluss, Kanalanschluss  Gem. Auskunft der Stadt Biedenkopf vom 04.02.2026
Grenzverhältnisse, nachbarliche Gemein- samkeiten:	keine Grenzbebauung des Wohnhauses
Baugrund, Grundwasser (soweit augen- scheinlich ersichtlich):	gewachsener, normal tragfähiger Baugrund
Altlasten:	Untersuchungen (insbesondere Bodengutachten) oder Hinweise hinsichtlich Altlast liegen nicht vor. Eine tiefere Untersuchung ist nicht Auftragsbestandteil dieses Gutachtens.
Anmerkung:	In dieser Wertermittlung ist eine lageübliche Baugrund- und Grundwassersituation insoweit berücksichtigt, wie sie in die Ver- gleichskaufpreise bzw. Bodenrichtwerte eingeflossen ist. Darüberhinausgehende vertiefende Untersuchungen und Nach- forschungen wurden nicht angestellt.

**2.4 Privatrechtliche Situation**

grundbuchlich gesicherte Belastungen:	Dem Auftragnehmer liegt ein unbeglaubigter Grundbuchauszug vom 11.07.2025 vor.  Hiernach besteht in Abteilung II des Grundbuchs von Bie- denkopf, Blatt 2980 keine wertbeeinflussende Eintragung.
Anmerkung:	Schuldverhältnisse, die ggf. in Abteilung III des Grundbuchs ver- zeichnet sein können, werden in diesem Gutachten nicht berück- sichtigt. Es wird davon ausgegangen, dass ggf. valutierende Schulden beim Verkauf gelöscht oder durch Reduzierung des Verkaufspreises ausgeglichen werden.
Herschvermerke:	Es liegen keine Informationen über Herrschvermerke vor.
nicht eingetragene Rechte und Lasten:	Sonstige nicht eingetragene Lasten und (z.B. begünstigende) Rechte, besondere Wohnungs- und Mietbindungen sowie Verun- reinigungen (z.B. Altlasten) sind nach Befragung im Ortstermin nicht vorhanden.  Diesbezüglich wurden auftragsgemäß keine weiteren Nachfor- schungen und Untersuchungen angestellt.

## 2.5 Öffentlich-rechtliche Situation

### 2.5.1 Baulasten und Denkmalschutz

Eintragungen im Baulastenverzeichnis: Dem Sachverständigen liegt ein Auszug aus dem Baulastenverzeichnis vom 17.10.2025 vor.

Das Baulastenverzeichnis enthält keine wertbeeinflussenden Eintragungen.

Denkmalschutz:

Es liegen keine Informationen vor, dass Denkmalschutz besteht, da im Landkreis Marburg-Biedenkopf keine abschließende Denkmalliste vorliegt.

Diesbezüglich wurden auftragsgemäß keine weiteren Nachforschungen angestellt.

### 2.5.2 Bauplanungsrecht

Darstellungen im Flächennutzungsplan: Der Bereich des Bewertungsobjekts ist im Flächennutzungsplan als Wohnbaufläche (W) dargestellt.

Festsetzungen im Bebauungsplan: Für den Bereich des Bewertungsobjektes trifft der Bebauungsplan folgende Festsetzungen:

WR = reines Wohngebiet;  
I = 1 Vollgeschosse (max.);  
GRZ = 0,4 (Grundflächenzahl);  
GFZ = 0,4 (Geschossflächenzahl)

Innenbereichssatzung: Für das Bewertungsobjekt ist keine Innenbereichssatzung bekannt.

Erhaltungs- und Gestaltungssatzung: Für das Bewertungsobjekt ist keine Erhaltungs- oder Gestaltungssatzung bekannt.

Verfügungs- und Veränderungssperre: Für das Bewertungsobjekt ist keine Verfügungs- oder Veränderungssperre bekannt.

Bodenordnungsverfahren: Da in Abteilung II des Grundbuchs kein entsprechender Vermerk eingetragen ist, wird absprachegemäß ohne weitere Prüfung davon ausgegangen, dass das Bewertungsobjekt in kein Bodenordnungsverfahren einbezogen ist.

### 2.5.3 Bauordnungsrecht

Die Wertermittlung wurde auf der Grundlage des realisierten Vorhabens durchgeführt. Das Vorliegen einer Baugenehmigung und ggf. die Übereinstimmung des ausgeführten Vorhabens mit den vorgelegten Bauzeichnungen, der Baugenehmigung, dem Bauordnungsrecht und der verbindlichen Bauleitplanung wurde nicht geprüft bzw. konnte auch abschließend nicht geprüft werden.

## 2.6 Entwicklungszustand inkl. Beitragssituation

Entwicklungszustand (Grundstücksqualität): baureifes Land (vgl. § 5 Abs. 4 ImmoWertV)

abgabenrechtlicher Zustand:	Das Bewertungsgrundstück ist bezüglich der Beiträge und Abgaben für Erschließungseinrichtungen nach BauGB und KAG abgabenfrei.
Anmerkung:	Diese Informationen zum beitragsrechtlichen Zustand wurden telefonisch erkundet.

## 2.7 Hinweise zu den durchgeführten Erhebungen

Die Informationen zur privatrechtlichen und öffentlich-rechtlichen Situation wurden, sofern nicht anders angegeben, (fern)mündlich eingeholt.

Es wird empfohlen, vor einer vermögensmäßigen Disposition bezüglich des Bewertungsobjekts zu diesen Angaben von der jeweils zuständigen Stelle schriftliche Bestätigungen einzuholen.

## 2.8 Derzeitige Nutzung und Vermietungssituation

Das Grundstück ist mit einem Wohngebäude bebaut (vgl. nachfolgende Gebäudebeschreibung). Auf dem Grundstück befinden sich insgesamt 2 Stellplätze. Das Objekt ist, soweit erkennbar, leerstehend.

### 3 Beschreibung der Gebäude und Außenanlagen

#### 3.1 Vorbemerkungen zur Gebäudebeschreibung

Grundlage für die Gebäudebeschreibungen sind die Erhebungen im Rahmen der Ortsbesichtigung sowie die ggf. vorliegenden Bauakten und Beschreibungen. Die Gebäude und Außenanlagen werden nur insoweit beschrieben, wie es für die Herleitung der Daten in der Wertermittlung notwendig ist. Hierbei werden die offensichtlichen und vorherrschenden Ausführungen und Ausstattungen beschrieben. In einzelnen Bereichen können Abweichungen auftreten, die dann allerdings nicht wesentlich werterheblich sind. Angaben über nicht sichtbare Bauteile beruhen auf Angaben aus den vorliegenden Unterlagen, Hinweisen während des Ortstermins bzw. Annahmen auf Grundlage der üblichen Ausführung im Baujahr. Die Funktionsfähigkeit einzelner Bauteile und Anlagen sowie der technischen Ausstattungen und Installationen (Heizung, Elektro, Wasser etc.) wurde nicht geprüft; im Gutachten wird die Funktionsfähigkeit unterstellt. Baumängel und -schäden wurden soweit aufgenommen, wie sie zerstörungsfrei, d.h. offensichtlich erkennbar waren. In diesem Gutachten sind die Auswirkungen der ggf. vorhandenen Bauschäden und Baumängel auf den Verkehrswert nur pauschal berücksichtigt worden. Es wird ggf. empfohlen, eine diesbezüglich vertiefende Untersuchung anstellen zu lassen. Untersuchungen auf pflanzliche und tierische Schädlinge sowie über gesundheitsschädigende Baumaterialien wurden nicht durchgeführt.

#### 3.2 Einfamilienhaus

##### 3.2.1 Gebäudeart, Baujahr und Außenansicht

Gebäudeart:	Einfamilienhaus; zweigeschossig; unterkellert; nicht ausgebautes Dachgeschoss; freistehend; mit Anbau
Baujahr:	1905 (gemäß Bauakte)
Modernisierung:	keine bekannt oder von außen erkennbar  Fiktiv: Einbau einer Heizungsanlage auf einfachem Niveau in 2025.
Flächen und Rauminhalte	ist den Anlagenseiten zu entnehmen
Energieeffizienz:	Energieausweis liegt nicht vor
Barrierefreiheit:	Der Zugang zum Gebäude ist nicht barrierefrei. Eine barrierefreie Nachrüstung ist nur mit sehr großem Aufwand (bspw. Außenaufzug) möglich.
Erweiterungsmöglichkeiten:	Grundlegend bestehen Erweiterungsmöglichkeiten, die jedoch bzgl. des konkreten Vorhabens mit dem Planungsrecht zu prüfen sind.
Außenansicht:	überwiegend Schieferverkleidung, Putzfassade im KG

##### 3.2.2 Nutzungseinheiten, Raumaufteilung

Kellergeschoss:  
4 Kellerräume

Erdgeschoss:  
4 Zimmer, Küche, Bad, Speisekammer und Flur

Obergeschoss:

4 Zimmer, Küche, Bad, Speisekammer und Flur

gemäß Planunterlagen der Bauakte aus dem Baujahr

**3.2.3 Gebäudekonstruktion (Keller, Wände, Decken, Treppen, Dach)**

Konstruktionsart:	Fachwerk (soweit erkennbar)
Fundamente:	nicht bekannt
Keller:	nicht bekannt
	<u>Annahme:</u> Naturstein
Umfassungswände:	nicht bekannt
	<u>Annahme:</u> Fachwerk (soweit erkennbar)
Innenwände:	Nicht bekannt
	<u>Annahme:</u> Fachwerk, Ziegel
Geschossdecken:	Nicht bekannt
	<u>Annahme:</u> Holzbalkendecken mit Füllung entspr. Baujahr
Treppen:	nicht bekannt
	<u>Annahme:</u> einfache Holztreppe aus dem Baujahr
Hauseingang(sbereich):	Eingangstür aus Metall, mit Lichtausschnitt, Hauseingang vernachlässigt überalterte Türe
Dach:	<u>Dachkonstruktion:</u> Holzdach ohne Aufbauten
	<u>Dachform:</u> Sattel- oder Giebeldach
	<u>Dacheindeckung:</u> Dachstein (Beton)

**3.2.4 Allgemeine technische Gebäudeausstattung**

Wasserinstallationen:	zentrale Wasserversorgung über Anschluss an das öffentliche Trinkwassernetz
Abwasserinstallationen:	Ableitung in kommunales Abwasserkanalnetz
Elektroinstallation:	nicht bekannt
	<u>Annahme:</u> Einfache Installation, überaltert
Heizung:	nicht bekannt
	<u>Annahme:</u> Heizung nicht vorhanden – fiktiver Einbau auf einfachem Niveau in 2025

Lüftung:	nicht bekannt  keine besonderen Lüftungsanlagen (herkömmliche Fensterlüftung)
Warmwasserversorgung:	nicht bekannt  <u>Annahme:</u> nicht vorhanden

### 3.2.5 Raumausstattungen und Ausbauzustand

#### 3.2.5.1 Vorbemerkungen zur Ausstattungsbeschreibung

Die Nutzungseinheiten sind (fiktiv – Annahme, da keine Innenbesichtigung möglich war) ausstattungsähnlich. Sie werden deshalb nachfolgend in einer Ausstattungsbeschreibung zusammengefasst.

#### 3.2.5.2 Wohnflächen

Bodenbeläge:	Nicht bekannt;  <u>Annahme:</u> Holzdielen ohne Belag, Rückstellung für Instandsetzung berücksichtigt
Wandbekleidungen:	Nicht bekannt;  <u>Annahme:</u> Einfache Tapete mit Anstrich, Rückstellung für Instandsetzung berücksichtigt
Deckenbekleidungen:	Nicht bekannt;  <u>Annahme:</u> Einfache Tapete mit Anstrich, Rückstellung für Instandsetzung berücksichtigt
Fenster:	Nicht abschließend bekannt;  Erkennbar waren teils einfachverglaste Holzfenster und teils einfache Kunststofffenster älteren Datums
Türen:	<u>Eingangstür:</u> Altutür mit Lichtausschnitt, überaltert  <u>Zimmertüren:</u> Nicht bekannt;  <u>Annahme:</u> Einfache Holztüren älteren Datums
sanitäre Installation:	Nicht bekannt;  <u>Annahme:</u> funktionsfähiges Bad, älteren Datums mit WB, WC und Dusche, Leitungen weitestgehend auf Putz
Küchenausstattung:	nicht in der Wertermittlung enthalten
Grundrissgestaltung:	zweckmäßig

### 3.2.6 Besondere Bauteile / Einrichtungen, Zustand des Gebäudes

besondere Bauteile:	Eingangsüberdachung, Vorbau KG
besondere Einrichtungen:	nicht bekannt
Besonnung und Belichtung:	gut
Bauschäden und Baumängel:	Aufgrund nicht möglicher Innenbesichtigung nicht benannt; <u>Annahme:</u> unterlassene Instandhaltungen Fehlendes Geländer am Außenaufgang, teilw. defekte Schieferverkleidung
wirtschaftliche Wertminderungen:	mangelnde Wärmedämmung
Allgemeinbeurteilung:	Aufgrund des Umstandes, dass keine Besichtigung des Objektes erfolgen konnte, basiert die Beurteilung auf Annahmen und Indizien.  Der Bauliche Zustand wirkt unterdurchschnittlich, es ist anzunehmen, dass im Innenbereich Modernisierungs- und Instandhaltungsbedarf besteht, da sich das Objekt auch im Außenbereich eher ungepflegt darstellt.

### 3.3 Nebengebäude

keine

### 3.4 Außenanlagen

Versorgungsanlagen vom Hausanschluss bis an das öffentliche Netz, Wegebefestigung, Hofbefestigung, befestigte Stellplatzfläche, Stützmauer, Standplatz für Mülltonnen

## 4 Ermittlung des Verkehrswerts

### 4.1 Grundstücksdaten

Nachfolgend wird der Verkehrswert für das mit einem Einfamilienhaus bebaute Grundstück in 35216 Biedenkopf, Kottenbachstraße 43 zum Wertermittlungsstichtag 18.11.2025 ermittelt.

Grundstücksdaten:

Grundbuch	Blatt	lfd. Nr.	
Biedenkopf	2980	2	
Gemarkung	Flur	Flurstück	Fläche
Biedenkopf	2	37/1	587 m <sup>2</sup>

### 4.2 Verfahrenswahl mit Begründung

Entsprechend den Gepflogenheiten im gewöhnlichen Geschäftsverkehr und der sonstigen Umstände dieses Einzelfalls, insbesondere der Eignung der zur Verfügung stehenden Daten (vgl. § 6 Abs. 1 Satz 2 ImmoWertV), ist der Verkehrswert von Grundstücken mit der Nutzbarkeit des Bewertungsobjekts vorrangig mit Hilfe des **Sachwertverfahrens** zu ermitteln, insbesondere weil diese üblicherweise nicht zur Erzielung von Erträgen, sondern zur (persönlichen oder zweckgebundenen) Eigennutzung bestimmt sind.

Das Sachwertverfahren (gem. §§ 35 – 39 ImmoWertV) basiert im Wesentlichen auf der Beurteilung des Substanzwerts. Der vorläufige Sachwert (d. h. der Substanzwert des Grundstücks) wird als Summe von Bodenwert, dem vorläufigen Sachwert der baulichen Anlagen sowie dem vorläufigen Sachwert der baulichen Außenanlagen und sonstigen Anlagen ermittelt.

Zusätzlich wird eine **Ertragswertermittlung** (gem. §§ 27 – 34 ImmoWertV) durchgeführt; das Ergebnis wird jedoch nur unterstützend, vorrangig als von der Sachwertberechnung unabhängige Berechnungsmethode, bei der Ermittlung des Verkehrswerts herangezogen.

Der vorläufige Ertragswert nach dem allgemeinen Ertragswertverfahren (gem. § 28 ImmoWertV) ergibt sich aus dem Bodenwert und dem kapitalisierten jährlichen Reinertragsanteil der baulichen Anlagen zum Wertermittlungsstichtag.

Der **Bodenwert** ist jeweils getrennt vom Wert der baulichen und sonstigen Anlagen bzw. vom Ertragswert der baulichen Anlagen i. d. R. auf der Grundlage von Vergleichskaufpreisen im Vergleichsverfahren (vgl. § 40 Abs. 1 ImmoWertV) so zu ermitteln, wie er sich ergeben würde, wenn das Grundstück unbebaut wäre.

Liegen jedoch geeignete Bodenrichtwerte vor, so können diese zur Bodenwertermittlung herangezogen werden (vgl. § 40 Abs. 2 ImmoWertV). Der Bodenrichtwert ist der durchschnittliche Lagewert des Bodens für eine Mehrheit von Grundstücken, die zu einer Bodenrichtwertzone zusammengefasst werden, für die im Wesentlichen gleiche Nutzungs- und Wertverhältnisse vorliegen. Er ist bezogen auf den Quadratmeter Grundstücksfläche. Der veröffentlichte Bodenrichtwert wurde bezüglich seiner absoluten Höhe auf Plausibilität überprüft und als zutreffend beurteilt. Die nachstehende Bodenwertermittlung erfolgt deshalb auf der Grundlage des Bodenrichtwerts. Abweichungen des Bewertungsgrundstücks von dem Richtwertgrundstück in den wertbeeinflussenden Grundstücksmerkmalen – wie Erschließungszustand, beitragsrechtlicher Zustand, Lagemerkmale, Art und Maß der baulichen oder sonstigen Nutzung, Bodenbeschaffenheit, Grundstückszuschnitt – sind durch entsprechende Anpassungen des Bodenrichtwerts berücksichtigt.

Sowohl bei der Sachwert- als auch bei der Ertragswertermittlung sind alle, das Bewertungsgrundstück betreffende besonderen objektspezifischen Grundstücksmerkmale sachgemäß zu berücksichtigen. Dazu zählen insbesondere:

- besondere Ertragsverhältnisse (z. B. Abweichungen von der marktüblich erzielbaren Miete),
- Baumängel und Bauschäden,
- grundstücksbezogene Rechte und Belastungen,
- Nutzung des Grundstücks für Werbezwecke und
- Abweichungen in der Grundstücksgröße, insbesondere wenn Teilflächen selbstständig verwertbar sind.

### 4.3 Bodenwertermittlung

#### Bodenrichtwert mit Definition des Bodenrichtwertgrundstücks

Der **Bodenrichtwert** beträgt **85,00 €/m<sup>2</sup>** zum **Stichtag 01.01.2024**. Das Bodenrichtwertgrundstück ist wie folgt definiert:

beitragsrechtlicher Zustand	=	frei
Grundstücksfläche (f)	=	600 m <sup>2</sup>

#### Beschreibung des Bewertungsgrundstücks

Wertermittlungsstichtag	=	18.11.2025
Entwicklungsstufe	=	baureifes Land
Grundstücksfläche (f)	=	587 m <sup>2</sup>

#### Bodenwertermittlung des Bewertungsgrundstücks

Nachfolgend wird der Bodenrichtwert an die allgemeinen Wertverhältnisse zum Wertermittlungsstichtag 18.11.2025 und die wertbeeinflussenden Grundstücksmerkmale des Bewertungsgrundstücks angepasst.

I. Umrechnung des Bodenrichtwerts auf den beitragsfreien Zustand		Erläuterung
beitragspflichtiger Bodenrichtwert	85,00 €/m <sup>2</sup>	
<b>beitragsfreier Bodenrichtwert</b> (Ausgangswert für weitere Anpassung)	= <b>85,00 €/m<sup>2</sup></b>	

II. Zeitliche Anpassung des Bodenrichtwerts				
	Richtwertgrundstück	Bewertungsgrundstück	Anpassungsfaktor	Erläuterung
Stichtag	01.01.2024	18.11.2025	× 1,000	E1

III. Anpassungen wegen Abweichungen in den wertbeeinflussenden Grundstücksmerkmalen				
lageangepasster beitragsfreier BRW am Wertermittlungsstichtag		=	85,00 €/m <sup>2</sup>	
Fläche (m <sup>2</sup> )	600	587	× 1,000	E2   E3
<b>vorläufiger objektspezifisch angepasster beitragsfreier Bodenrichtwert</b>		=	<b>85,00 €/m<sup>2</sup></b>	

IV. Ermittlung des Gesamtbodenwerts		Erläuterung
vorläufiger objektspezifisch angepasster beitragsfreier Bodenrichtwert		85,00 €/m <sup>2</sup>
Fläche		× 587 m <sup>2</sup>
<b>beitragsfreier Bodenwert</b>		= <b>49.895,00 €</b> <b>rd. <u>49.900,00 €</u></b>

Der **beitragsfreie Bodenwert** beträgt zum Wertermittlungsstichtag 18.11.2025 insgesamt **49.900,00 €**.

## **Erläuterungen zur Bodenrichtwertanpassung**

### **E1**

Eine Umrechnung des Bodenrichtwerts auf die allgemeinen Wertverhältnisse zum Wertermittlungsstichtag ist laut Auskunft des örtlich zuständigen Gutachterausschusses nicht erforderlich, da keine wesentlichen Bodenpreisveränderungen in der betreffenden Zone eingetreten sind.

### **E2**

Das Bewertungsgrundstück stimmt bezüglich Art und Maß der baulichen Nutzung hinreichend mit dem Richtwertgrundstück überein.

### **E3**

Grundsätzlich gilt: Je kleiner eine Grundstücksfläche ist, umso geringer ist der absolute Bodenwert. Damit steigt aber auch die Nachfrage nach dem Grundstück, was einen höheren relativen Bodenwert zur Folge hat. D. h. der relative Bodenwert steht in einem funktionalen Zusammenhang zur Grundstücksfläche.

Die Umrechnung von der Grundstücksfläche des BRW-Grundstücks auf die Grundstücksfläche des Bewertungsgrundstücks erfolgt unter Verwendung der in [1], Kapitel 3.10.2 mitgeteilten WGFZ-bereinigten Umrechnungskoeffizienten.

## 4.4 Sachwertermittlung

### 4.4.1 Das Sachwertmodell der Immobilienwertermittlungsverordnung

Das Modell der Verkehrswertermittlung im Sachwertverfahren ist in den §§ 35 – 39 ImmoWertV beschrieben.

Der Sachwert wird demnach aus der Summe des Bodenwerts, den vorläufigen Sachwerten der auf dem Grundstück vorhandenen baulichen Anlagen (wie Gebäude und bauliche Außenanlagen) sowie der sonstigen (nicht baulichen) Anlagen (vgl. § 35 Abs. 2 ImmoWertV) und ggf. den Auswirkungen der zum Wertermittlungsstichtag vorhandenen besonderen objektspezifischen Grundstücksmerkmale abgeleitet.

Der Bodenwert ist getrennt vom Sachwert der baulichen und sonstigen Anlagen gemäß § 40 Abs. 1 ImmoWertV i.d.R. im Vergleichsverfahren nach den §§ 24 – 26 ImmoWertV grundsätzlich so zu ermitteln, wie er sich ergeben würde, wenn das Grundstück unbebaut wäre.

Der vorläufige Sachwert der baulichen Anlagen (inkl. besonderer Bauteile, besonderer (Betriebs)Einrichtungen und sonstiger Vorrichtungen) ist auf der Grundlage durchschnittlicher Herstellungskosten unter Berücksichtigung der jeweils individuellen Merkmale, wie z.B. Objektart, Gebäudestandard und Restnutzungsdauer (Alterswertminderung) abzuleiten.

Der vorläufige Sachwert der Außenanlagen wird, sofern dieser nicht bereits anderweitig miterfasst worden ist, entsprechend der Vorgehensweise für die Gebäude i.d.R. auf der Grundlage von durchschnittlichen Herstellungskosten, Erfahrungssätzen oder hilfsweise durch sachverständige Schätzung (vgl. § 37 ImmoWertV) ermittelt.

Die Summe aus Bodenwert, vorläufigem Sachwert der baulichen Anlagen und vorläufigem Sachwert der baulichen Außenanlagen und sonstigen Anlagen ergibt den vorläufigen Sachwert des Grundstücks.

Der so rechnerisch ermittelte vorläufige Sachwert ist anschließend hinsichtlich seiner Realisierbarkeit auf dem örtlichen Grundstücksmarkt zu beurteilen. Zur Berücksichtigung der Marktlage (allgemeine Wertverhältnisse) ist i.d.R. eine Marktanpassung mittels Sachwertfaktor erforderlich. Diese sind durch Nachbewertungen, d.h. aus den Verhältnissen von realisierten Vergleichskaufpreisen und für diese Vergleichsobjekte berechnete vorläufige Sachwerte (= Substanzwerte) zu ermitteln. Die „Marktanpassung“ des vorläufigen Sachwerts an die Lage auf dem örtlichen Grundstücksmarkt führt im Ergebnis erst zum marktangepassten vorläufigen Sachwert des Grundstücks und stellt damit den „wichtigsten Rechenschritt“ innerhalb der Sachwertermittlung dar.

Das Sachwertverfahren ist insbesondere durch die Verwendung des Sachwertfaktors ein Preisvergleich, bei dem vorrangig der Zeitwert der Substanz (Boden + Gebäude + Außenanlagen + sonstige Anlagen) den Vergleichsmaßstab bildet.

Der Sachwert ergibt sich aus dem marktangepassten vorläufigen Sachwert nach Berücksichtigung ggf. vorhandener besonderer objektspezifischer Grundstücksmerkmale (vgl. § 35 Abs. 4 ImmoWertV).

### 4.4.2 Erläuterungen der bei der Sachwertberechnung verwendeten Begriffe

#### Herstellungskosten (§ 36 Abs. 2 ImmoWertV)

Die durchschnittlichen Herstellungskosten der baulichen Anlagen werden durch Multiplikation der Gebäudefläche (m<sup>2</sup>) des **(Norm)Gebäudes** mit **Normalherstellungskosten** (NHK) für vergleichbare Gebäude ermittelt. Den so ermittelten durchschnittlichen Herstellungskosten sind noch die Werte **von besonders zu veranschlagenden Bauteilen** und **besonderen (Betriebs) Einrichtungen** hinzuzurechnen.

#### Normalherstellungskosten

Die Normalherstellungskosten (NHK) basieren auf Auswertungen von reinen Baukosten für Gebäude mit annähernd gleichem Ausbau- und Gebäudestandard ('Normobjekt'). Sie werden für die Wertermittlung auf ein einheitliches Index-Basisjahr zurückgerechnet. Die Normalherstellungskosten besitzen überwiegend die Dimension „€/m<sup>2</sup> Brutto-Grundfläche“ oder „€/m<sup>2</sup> Wohnfläche“ des Gebäudes und verstehen sich inkl. Mehrwertsteuer.

#### Baunebenkosten (Anlage 4 Nr. I.1. Abs. 3 ImmoWertV)

Die Normalherstellungskosten umfassen u. a. auch die Baunebenkosten (BNK), welche als „Kosten für Planung, Baudurchführung, behördliche Prüfung und Genehmigungen“ definiert sind.

Die Baunebenkosten sind daher in den hier angesetzten durchschnittlichen Herstellungskosten bereits enthalten.

### **Baukostenregionalfaktor**

Der Regionalfaktor (Baukostenregionalfaktor) beschreibt im Allgemeinen das Verhältnis der durchschnittlichen örtlichen zu den bundesdurchschnittlichen Baukosten. Durch ihn sollen die durchschnittlichen Herstellungskosten an das örtliche Baukostenniveau angepasst werden. Gemäß § 36 Abs. 3 ImmoWertV ist der Regionalfaktor ein bei der Ermittlung des Sachwertfaktors festgelegter Modellparameter.

### **Gesamtnutzungsdauer**

Die Gesamtnutzungsdauer (GND) bezeichnet die Anzahl der Jahre, in denen eine bauliche Anlage bei ordnungsgemäßer Bewirtschaftung vom Baujahr an gerechnet üblicherweise wirtschaftlich genutzt werden kann. Sie ergibt sich aus der Art der baulichen Anlage und dem den Wertermittlungsdaten zugrunde liegenden Modell.

### **Restnutzungsdauer (§ 4 i.V.m. § 12 Abs. 5 ImmoWertV)**

Die Restnutzungsdauer bezeichnet die Anzahl der Jahre, in denen eine bauliche Anlage bei ordnungsgemäßer Bewirtschaftung voraussichtlich noch wirtschaftlich genutzt werden kann. Als Restnutzungsdauer ist in erster Näherung die Differenz aus 'üblicher Gesamtnutzungsdauer' abzüglich 'tatsächlichem Lebensalter am Wertermittlungstichtag' zugrunde gelegt. Diese wird allerdings dann verlängert (d. h. das Gebäude fiktiv verjüngt), wenn beim Bewertungsobjekt wesentliche Modernisierungsmaßnahmen durchgeführt wurden oder in den Wertermittlungsansätzen unmittelbar erforderliche Arbeiten zur Beseitigung des Unterhaltungszustands sowie zur Modernisierung in der Wertermittlung als bereits durchgeführt unterstellt werden.

### **Alterswertminderung (§ 38 ImmoWertV)**

Die Wertminderung der Gebäude wegen Alters (Alterswertminderung) wird i. d. R. nach dem linearen Abschreibungsmodell auf der Basis der ermittelten **Restnutzungsdauer** (RND) des Gebäudes und der jeweils modellhaft anzusetzenden **Gesamtnutzungsdauer** (GND) vergleichbarer Gebäude ermittelt.

### **Zuschlag für nicht erfasste werthaltige einzelne Bauteile**

Von den Normalherstellungskosten nicht erfasste werthaltige einzelne Bauteile, wie beispielsweise besondere Bauteile, besondere (Betriebs-)Einrichtungen und sonstige Besonderheiten (u.a. Ausbauzuschlag) können durch marktübliche Zuschläge bei den durchschnittlichen Herstellungskosten berücksichtigt werden.

### **Außenanlagen**

Dies sind außerhalb der Gebäude befindliche mit dem Grundstück fest verbundene bauliche Anlagen (insbesondere Ver- und Entsorgungsanlagen von der Gebäudeaußenwand bis zur Grundstücksgrenze, Einfriedungen, Wegebefestigungen) und nicht bauliche Anlagen (insbesondere Gartenanlagen).

### **Sachwertfaktor (§ 21 Abs. 3 ImmoWertV)**

Das herstellungskostenorientierte Rechenergebnis „vorläufiger Sachwert“ ist in aller Regel nicht mit hierfür gezahlten Marktpreisen identisch. Deshalb muss das Rechenergebnis „vorläufiger Sachwert“ (= Substanzwert des Grundstücks) an den Markt, d. h. an die für vergleichbare Grundstücke realisierten Kaufpreise angepasst werden. Das erfolgt mittels des sog. objektspezifisch angepassten Sachwertfaktors.

Der Sachwertfaktor ist das durchschnittliche Verhältnis aus Kaufpreisen und den ihnen entsprechenden, nach den Vorschriften der ImmoWertV ermittelten „vorläufigen Sachwerte“ (= Substanzwerte). Er wird vorrangig gegliedert nach der Objektart (er ist z.B. für Einfamilienhausgrundstücke anders als für Geschäftsgrundstücke), der Region (er ist z.B. in wirtschaftsstarken Regionen mit hohem Bodenwertniveau höher als in wirtschaftsschwachen Regionen) und der Objektgröße.

Durch die sachrichtige Anwendung des aus Kaufpreisen für vergleichbare Objekte abgeleiteten Sachwertfaktors ist das Sachwertverfahren ein echtes Vergleichspreisverfahren.

### **Marktübliche Zu- oder Abschläge (§ 7 Abs. 2 ImmoWertV)**

Lassen sich die allgemeinen Wertverhältnisse bei Verwendung der Sachwertfaktoren auch durch eine Anpassung mittels Indexreihen oder in anderer geeigneter Weise nicht ausreichend berücksichtigen, ist zur Ermittlung des marktangepassten vorläufigen Sachwerts eine zusätzliche Marktanpassung durch marktübliche Zu- oder Abschläge erforderlich.

### **Besondere objektspezifische Grundstücksmerkmale (§ 8 Abs. 3 ImmoWertV)**

Unter den besonderen objektspezifischen Grundstücksmerkmalen versteht man alle vom üblichen Zustand vergleichbarer Objekte abweichenden individuellen Eigenschaften des Bewertungsobjekts (z. B. Abweichungen vom normalen baulichen Zustand, eine wirtschaftliche Überalterung, insbesondere Baumängel und Bauschäden (siehe nachfolgende Erläuterungen), grundstücksbezogene Rechte und Belastungen oder Abweichungen von den marktüblich erzielbaren Erträgen).

**Baumängel und Bauschäden (§ 8 Abs. 3 ImmoWertV)**

Baumängel sind Fehler, die dem Gebäude i. d. R. bereits von Anfang an anhaften – z. B. durch mangelhafte Ausführung oder Planung. Sie können sich auch als funktionale oder ästhetische Mängel durch die Weiterentwicklung des Standards oder Wandlungen in der Mode einstellen.

Bauschäden sind auf unterlassene Unterhaltungsaufwendungen, auf nachträgliche äußere Einwirkungen oder auf Folgen von Baumängeln zurückzuführen.

Für behebbare Schäden und Mängel werden die diesbezüglichen Wertminderungen auf der Grundlage der Kosten geschätzt, die zu ihrer Beseitigung aufzuwenden sind. Die Schätzung kann durch pauschale Ansätze oder auf der Grundlage von auf Einzelpositionen bezogenen Kostenermittlungen erfolgen.

Der Bewertungssachverständige kann i. d. R. die wirklich erforderlichen Aufwendungen zur Herstellung eines normalen Bauzustandes nur überschlägig schätzen, da

- nur zerstörungsfrei – augenscheinlich untersucht wird,
- grundsätzlich keine Bauschadensbegutachtung erfolgt (dazu ist die Beauftragung eines Sachverständigen für Schäden an Gebäuden notwendig).

Es wird ausdrücklich darauf hingewiesen, dass die Angaben in dieser Verkehrswertermittlung allein aufgrund der Mitteilung von Auftraggeber, Mieter etc. und darauf basierenden Inaugenscheinnahme beim Ortstermin ohne jegliche differenzierte Bestandsaufnahme, technischen, chemischen o. ä. Funktionsprüfungen, Vorplanung und Kostenschätzung angesetzt sind.

### 4.4.3 Sachwertberechnung

<b>Gebäudebezeichnung</b>		Einfamilienhaus
<b>Normalherstellungskosten (Basisjahr 2010)</b>	=	515,00 €/m <sup>2</sup> BGF
<b>Berechnungsbasis</b>		
• Brutto-Grundfläche (BGF)	x	377,35 m <sup>2</sup>
<b>Zuschlag für nicht erfasste werthaltige einzelne Bauteile</b>	+	4.000,00 €
<b>Durchschnittliche Herstellungskosten der baulichen Anlagen im Basisjahr 2010</b>	=	198.335,25 €
<b>Baupreisindex (BPI) 18.11.2025 (2010 = 100)</b>	x	189,6/100
<b>Durchschnittliche Herstellungskosten der baulichen Anlagen am Stichtag</b>	=	376.043,63 €
<b>Regionalfaktor</b>	x	1,000
<b>Regionalisierte Herstellungskosten der baulichen Anlagen am Stichtag</b>	=	376.043,63 €
<b>Alterswertminderung</b>		
• Modell		linear
• Gesamtnutzungsdauer (GND)		70 Jahre
• Restnutzungsdauer (RND)		13 Jahre
• prozentual		81,43 %
• Faktor	x	0,1857
<b>vorläufiger Sachwert der baulichen Anlagen</b>	=	69.831,30 €

<b>vorläufiger Sachwert der baulichen Anlagen (ohne Außenanlagen)</b>		<b>69.831,30 €</b>
<b>vorläufiger Sachwert der baulichen Außenanlagen und sonstigen Anlagen</b>	+	<b>4.189,88 €</b>
<b>vorläufiger Sachwert der baulichen Anlagen</b>	=	<b>74.021,18 €</b>
<b>beitragsfreier Bodenwert (vgl. Bodenwertermittlung)</b>	+	<b>49.900,00 €</b>
<b>vorläufiger Sachwert</b>	=	<b>123.921,18 €</b>
<b>Sachwertfaktor</b>	x	<b>1,20</b>
<b>Marktanpassung durch marktübliche Zu- oder Abschläge</b>	-	<b>11.896,43 €</b>
<b>marktangepasster vorläufiger Sachwert</b>	=	<b>136.808,99 €</b>
<b>besondere objektspezifische Grundstücksmerkmale</b>	-	<b>34.000,00 €</b>
<b>Sachwert</b>	=	<b>102.808,99 €</b>
	<b>rd.</b>	<b>103.000,00 €</b>

#### 4.4.4 Erläuterung zur Sachwertberechnung

##### Berechnungsbasis

Die Berechnung der Gebäudeflächen (Bruttogrundflächen – BGF) wurde von mir durchgeführt. Die Berechnungen weichen teilweise von der diesbezüglichen Vorschrift (DIN 277 – Ausgabe 1987) ab; sie sind deshalb nur als Grundlage dieser Wertermittlung verwendbar. Die Abweichungen bestehen daher insbesondere in wertbezogenen Modifizierungen (vgl. [2], Teil 1, Kapitel 16 und 17), z. B.:

- (Nicht)Anrechnung der Gebäudeteile c (z. B. Balkone),
- Anrechnung von (ausbaubaren aber nicht ausgebauten) Dachgeschossen.

##### Herstellungskosten

Die durchschnittlichen Herstellungskosten der baulichen Anlagen stehen für die aufzuwendenden Kosten, die sich unter Beachtung wirtschaftlicher Gesichtspunkte für die Errichtung eines dem Wertermittlungsobjekt nach Art und Standard vergleichbaren Neubaus am Wertermittlungsstichtag unter Zugrundelegung zeitgemäßer, wirtschaftlicher Bauweisen ergeben würden. Der Ermittlung der durchschnittlichen Herstellungskosten sind in der Regel modellhafte Kostenkennwerte zugrunde zu legen, die auf eine Flächen-, Raum- oder sonstige Bezugseinheit bezogen sind (Normalherstellungskosten mit dem Basisjahr 2010 – NHK 2010). Diese sind mit der Anzahl der entsprechenden Bezugseinheiten der baulichen Anlage zu multiplizieren. Der Ansatz der NHK 2010 ist aus [1], Kapitel 3.01.1 entnommen.

#### Ermittlung der Normalherstellungskosten bezogen auf das Basisjahr 2010 (NHK 2010) für das Gebäude: Einfamilienhaus

##### Ermittlung des Gebäudestandards:

Bauteil	Wägungsanteil [%]	Standardstufen				
		1	2	3	4	5
Außenwände	23,0 %	0,5	0,5			
Dach	15,0 %		1,0			
Fenster und Außentüren	11,0 %	1,0				
Innenwände und -türen	11,0 %	0,5	0,5			
Deckenkonstruktion und Treppen	11,0 %		1,0			
Fußböden	5,0 %	1,0				
Sanitäreinrichtungen	9,0 %	1,0				
Heizung	9,0 %			1,0		
Sonstige technische Ausstattung	6,0 %	0,5	0,5			
insgesamt	100,0 %	45,0 %	46,0 %	9,0 %	0,0 %	0,0 %

##### Beschreibung der ausgewählten Standardstufen

Außenwände	
Standardstufe 1	Holzfachwerk, Ziegelmauerwerk; Fugenglattstrich, Putz, Verkleidung mit Faserzementplatten, Bitumenschindeln oder einfachen Kunststoffplatten; kein oder deutlich nicht zeitgemäßer Wärmeschutz (vor ca. 1980)
Standardstufe 2	ein-/zweischaliges Mauerwerk, z.B. Gitterziegel oder Hohlblocksteine; verputzt und gestrichen oder Holzverkleidung; nicht zeitgemäßer Wärmeschutz (vor ca. 1995)
Dach	
Standardstufe 2	einfache Betondachsteine oder Tondachziegel, Bitumenschindeln; nicht zeitgemäße Dachdämmung (vor ca. 1995)
Fenster und Außentüren	
Standardstufe 1	Einfachverglasung; einfache Holztüren

Innenwände und -türen	
Standardstufe 1	Fachwerkwände, einfache Putze/Lehmputze, einfache Kalkanstriche; Füllungstüren, gestrichen, mit einfachen Beschlägen ohne Dichtungen
Standardstufe 2	massive tragende Innenwände, nicht tragende Wände in Leichtbauweise (z.B. Holzständerwände mit Gipskarton), Gipsdielen; leichte Türen, Stahlzargen
Deckenkonstruktion und Treppen	
Standardstufe 2	Holzbalkendecken mit Füllung, Kappendecken; Stahl- oder Hartholztreppen in einfacher Art und Ausführung
Fußböden	
Standardstufe 1	ohne Belag
Sanitäreinrichtungen	
Standardstufe 1	einfaches Bad mit Stand-WC, ; Installation auf Putz, Ölfarbenanstrich, einfache PVC-Bodenbeläge
Heizung	
Standardstufe 3	elektronisch gesteuerte Fern- oder Zentralheizung, Niedertemperatur- oder Brennwertkessel
Sonstige technische Ausstattung	
Standardstufe 1	sehr wenige Steckdosen, Schalter und Sicherungen, kein Fehlerstromschutzschalter (FISchalter), Leitungen teilweise auf Putz
Standardstufe 2	wenige Steckdosen, Schalter und Sicherungen

### Bestimmung der standardbezogenen NHK 2010 für das Gebäude: Einfamilienhaus

Nutzungsgruppe:	Ein- und Zweifamilienhäuser
Anbauweise:	freistehend
Gebäudetyp:	KG, EG, OG, nicht ausgebautes DG

### Berücksichtigung der Eigenschaften des zu bewertenden Gebäudes

Standardstufe	tabellierte NHK 2010 [€/m <sup>2</sup> BGF]	relativer Gebäudestan- dardanteil [%]	relativer NHK 2010-Anteil [€/m <sup>2</sup> BGF]
1	570,00	45,0	256,50
2	635,00	46,0	292,10
3	730,00	9,0	65,70
4	880,00	0,0	0,00
5	1.100,00	0,0	0,00
gewogene, standardbezogene NHK 2010 =			614,30
gewogener Standard =			1,7

Die Ermittlung des gewogenen Standards erfolgt durch Interpolation des gewogenen NHK-Werts zwischen die tabellierten NHK.

**Berücksichtigung der erforderlichen Korrektur- und Anpassungsfaktoren**gewogene, standardbezogene NHK 2010 614,30 €/m<sup>2</sup> BGF

Korrektur- und Anpassungsfaktoren gemäß Anlage 4 zu § 12 Abs. 5 Satz 3 ImmoWertV 21

- Objektgröße × 1,000
- Fachwerkhäuser (Nadelholz) × 0,850

**NHK 2010 für das Bewertungsgebäude** = 522,15 €/m<sup>2</sup> BGFrd. 515,00 €/m<sup>2</sup> BGF**Zuschlag für nicht erfasste werthaltige einzelne Bauteile**

Für die von den Normalherstellungskosten nicht erfassten werthaltigen einzelnen Bauteile werden pauschale Herstellungskosten- bzw. Zeitwertzuschläge in der Höhe geschätzt, wie dies dem gewöhnlichen Geschäftsverkehr entspricht. Grundlage der Zuschlagsschätzungen sind insbesondere die in [1], Kapitel 3.01.2, 3.01.3 und 3.01.4 angegebenen Erfahrungswerte für durchschnittliche Herstellungskosten bzw. Ausbauszuschläge. Bei älteren und/oder schadhaften und/oder nicht zeitgemäßen werthaltigen einzelnen Bauteilen erfolgt die Zeitwertschätzung unter Berücksichtigung diesbezüglicher Abschläge.

Gebäude: Einfamilienhaus

Bezeichnung	durchschnittliche Herstellungskosten
Zuschläge zu den Herstellungskosten	0,00€
Besondere Bauteile (Einzelaufstellung)	
Überdachung KG	2.000,00 €
Eingangsüberdachung	2.000,00 €
Besondere Einrichtungen	0,00€
Summe	4.000,00 €

**Baupreisindex**

Bei den angesetzten Normalherstellungskosten (NHK 2010) handelt es sich um durchschnittliche Herstellungskosten für das (Basis-)Jahr 2010. Um die von diesem Zeitpunkt bis zum Wertermittlungsstichtag veränderten Baupreisverhältnisse zu berücksichtigen, wird der vom Statistischen Bundesamt zum Wertermittlungsstichtag zuletzt veröffentlichte und für die jeweilige Art der baulichen Anlage zutreffende Baupreisindex verwendet. Da sich der vom Statistischen Bundesamt veröffentlichte Baupreisindex nicht auf das Basisjahr der NHK 2010 bezieht, ist dieser auf das Basisjahr 2010=100 umzurechnen. Sowohl die vom Statistischen Bundesamt veröffentlichten als auch die auf die für Wertermittlungszwecke notwendigen weiteren Basisjahre umgerechneten Baupreisindizes sind auch in [1], Kapitel 4.04.1 abgedruckt.

**Baukostenregionalfaktor**

Der Regionalfaktor (Baukostenregionalfaktor) ist eine Modellgröße im Sachwertverfahren. Aufgrund der Modellkonformität (vgl. § 10 Abs. 1 ImmoWertV 21) wird bei der Sachwertberechnung der Regionalfaktor angesetzt, der auch bei der Ermittlung des Sachwertfaktors zugrunde lag. Im vorliegenden Fall und Modell wurde kein Baukostenregionalfaktor in Ansatz gebracht.

**Baunebenkosten**

Die Baunebenkosten (BNK) sind unmittelbar in den NHK enthalten.

**Außenanlagen**

Die wesentlich wertbeeinflussenden Außenanlagen wurden im Ortstermin getrennt erfasst und prozentual bezogen auf den Gebäudewert in der Sachwertermittlung berücksichtigt. Grundlage sind die in [1], Kapitel 3.01.5 angegebenen Erfahrungswerte für durchschnittliche Herstellungskosten. Bei älteren und/oder schadhaften

Außenanlagen erfolgt die Sachwerterschätzung unter Berücksichtigung diesbezüglicher Abschläge.

Außenanlagen	vorläufiger Sachwert (inkl. BNK)
prozentuale Schätzung: 6,00 % der vorläufigen Gebäudesachwerte insg. (69.831,30 €)	4.189,88 €
Summe	4.189,88 €

### Gesamtnutzungsdauer

Die übliche wirtschaftliche Nutzungsdauer = Gesamtnutzungsdauer (GND) wurde entsprechend des Modells, in dem der angewendete Sachwertfaktor abgeleitet wurde, mit 70 Jahren in Ansatz gebracht.

### Restnutzungsdauer

Als Restnutzungsdauer ist in erster Näherung die Differenz aus 'üblicher Gesamtnutzungsdauer' abzüglich 'tatsächlichem Lebensalter am Wertermittlungstichtag' zugrunde gelegt. Diese wird allerdings dann verlängert (d. h. das Gebäude fiktiv verjüngt), wenn beim Bewertungsobjekt wesentliche Modernisierungsmaßnahmen durchgeführt wurden oder in den Wertermittlungsansätzen unmittelbar erforderliche Arbeiten zur Beseitigung des Instandhaltungsstaus sowie zur Modernisierung in der Wertermittlung als bereits durchgeführt unterstellt werden.

Zur Bestimmung der Restnutzungsdauer, insbesondere unter Berücksichtigung von durchgeführten oder zeitnah durchzuführenden wesentlichen Modernisierungsmaßnahmen, wird das in [1], Kapitel 3.02.4 beschriebene Modell angewendet.

### Differenzierte Ermittlung der Restnutzungsdauer für das Gebäude: Einfamilienhaus

Das (gemäß Bauakte) 1905 errichtete Gebäude wurde modernisiert.

Zur Ermittlung der modifizierten Restnutzungsdauer werden die wesentlichen Modernisierungen zunächst in ein Punktraster (Punktrastermethode nach „Anlage 2 ImmoWertV“) eingeordnet.

Hieraus ergeben sich 2 Modernisierungspunkte (von max. 20 Punkten). Diese wurden wie folgt ermittelt:

Modernisierungsmaßnahmen (vorrangig in den letzten 15 Jahren)	Maximale Punkte	Tatsächliche Punkte		Jahr	Begründung
		Durchgeführte Maßnahmen	Unterstellte Maßnahmen		
Dacherneuerung inklusive Verbesserung der Wärmedämmung	4	0,0	0,0	2025	B04
Modernisierung der Fenster und Außentüren	2	0,0	0,0		
Modernisierung der Leitungssysteme (Strom, Gas, Wasser, Abwasser)	2	0,0	0,0		
Modernisierung der Heizungsanlage	2	0,0	2,0		
Wärmedämmung der Außenwände	4	0,0	0,0		
Modernisierung von Bädern	2	0,0	0,0		
Modernisierung des Innenausbaus, z.B. Decken, Fußböden, Treppen	2	0,0	0,0		
Wesentliche Verbesserung der Grundrissgestaltung	2	0,0	0,0		
Summe		0,0	2,0		

## Erläuterungen zu den vergebenen Modernisierungspunkten

### B04

fiktiv unterstellter Einbau einer einfachen Heizungsanlage für die Restnutzungsdauer.

Ausgehend von den 2 Modernisierungspunkten, ist dem Gebäude der Modernisierungsgrad „kleine Modernisierungen im Rahmen der Instandhaltung“ zuzuordnen.

In Abhängigkeit von:

- der üblichen Gesamtnutzungsdauer (70 Jahre) und
- dem („vorläufigen rechnerischen“) Gebäudealter (2025 – 1905 = 120 Jahre) ergibt sich eine (vorläufige rechnerische) Restnutzungsdauer von (70 Jahre – 120 Jahre =) 0 Jahren
- und aufgrund des Modernisierungsgrads "kleine Modernisierungen im Rahmen der Instandhaltung" ergibt sich für das Gebäude gemäß der Punktrastermethode "Anlage 2 ImmoWertV" eine (modifizierte) Restnutzungsdauer von 13 Jahren und somit ein fiktives Baujahr von 1968.

### Alterswertminderung

Die Alterswertminderung der Gebäude wird unter Berücksichtigung der Gesamtnutzungsdauer und der Restnutzungsdauer der baulichen Anlagen ermittelt. Dabei ist das den Wertermittlungsdaten zugrundeliegende Alterswertminderungsmodell anzuwenden.

### Sachwertfaktor

Der Gutachterausschuss für Grundstückswerte für den Landkreis Marburg-Biedenkopf hat zu der hier zu bewertenden Objektart "Einfamilienhaus" eigene Sachwertfaktoren in einem eigenen Bewertungsmodell abgeleitet.

Der objektartspezifische Sachwertfaktor  $k$  wird deshalb auf der Grundlage der Auswertungen des Immobilienmarktberichtes des Landkreises Marburg-Biedenkopf bestimmt und angesetzt.

Hiernach liegen Kaufpreise gemäß des zum Zeitpunkt der Verkehrswertermittlung veröffentlichten Grundstücksmarktberichtes 2025 für gleichartige Grundstücke rd. 35% oberhalb des ermittelten vorläufigen Sachwerts (d.h. des herstellungskostenorientiert berechneten Substanzwerts).

Gemäß der vorangestellten Modellbeschreibung sind die veröffentlichten Sachwertfaktoren jedoch nur für Objekte mit einer Restnutzungsdauer > 20 Jahre anwendbar, sodass für das vorliegende Objekt mit einer Restnutzungsdauer von 10 Jahren eine Anpassung um  $-0,015$  vorgenommen wird, sodass ein Sachwertfaktor von  $1,20$  zum Ansatz kommt.

### Marktübliche Zu- oder Abschläge

Die allgemeinen Wertverhältnisse lassen sich bei Verwendung des Sachwertfaktors auch durch eine Anpassung mittels Indexreihen oder in anderer geeigneter Weise nicht ausreichend berücksichtigen. Aus diesem Grund ist zur Ermittlung des marktangepassten vorläufigen Sachwerts eine zusätzliche Marktanpassung durch marktübliche Zu- oder Abschläge erforderlich.

Im vorliegenden Fall handelt es sich um ein Fachwerkgebäude, welches unterdurchschnittliche Dämmeigenschaften aufweist. Gemäß aktueller Markterhebungen werden derartige Objekte mit einem Marktabschlag von bis zu 8% versehen, aufgrund des Sanierungszustandes erfolgt im vorliegenden Fall ein Ansatz von  $-8\%$ .

marktübliche Zu- oder Abschläge	Zu- oder Abschlag
prozentuale Schätzung: $-8,00\%$ von (148.705,42 €)	-11.896,43 €
Summe	-11.896,43 €

### Besondere objektspezifische Grundstücksmerkmale

Hier werden die wertmäßigen Auswirkungen der nicht in den Wertermittlungsansätzen des Sachwertverfahrens bereits berücksichtigten Besonderheiten des Objekts korrigierend insoweit berücksichtigt, wie sie

offensichtlich waren oder vom Auftraggeber, Eigentümer etc. mitgeteilt worden sind.

Die in der Gebäudebeschreibung aufgeführten Wertminderungen wegen zusätzlich zum Kaufpreis erforderlicher Aufwendungen insbesondere für die Beseitigung von Bauschäden und die erforderlichen (bzw. in den Wertermittlungsansätzen als schon durchgeführt unterstellten) Modernisierungen werden nach den Erfahrungswerten auf der Grundlage für diesbezüglich notwendige Kosten marktangepasst, d. h. der hierdurch (ggf. zusätzlich "gedämpft" unter Beachtung besonderer steuerlicher Abschreibungsmöglichkeiten) eintretenden Wertminderungen quantifiziert.

Im vorliegenden Fall konnte keine Innenbesichtigung des Objektes durchgeführt werden, sodass aufgrund des äußeren Zustandes auch von einem Unterhaltungsstau im Innenbereich auszugehen ist, der mit einer Rückstellung in Höhe von 8.000€ bewertet wird.

Darüber hinaus befindet sich die Außenanlage in einem nicht instandgehaltenen Zustand, ebenso fehlt eine Sturzsicherung am Treppenaufgang zum Wohngebäude. In Summe wird auch für den Außenbereich eine Rückstellung in Höhe von 8.000€ gebildet.

Abschließend wird eine Rückstellung für die Installation einer einfachen Heizungsanlage gebildet, die das Objekt nutzbar macht. Hierfür werden 18.000€ zurückgestellt.

Es ist darauf hinzuweisen, dass die tatsächlich aufzuwendenden Beträge deutlich ober- oder aber unterhalb der Wertansätze der vorliegenden Verkehrswertermittlung liegen können, die ohne abschließende Kenntnis ohne Innenbesichtigung gebildet wurden.

Die im vorliegenden Fall berücksichtigten besonderen objektspezifischen Grundstücksmerkmale sind in folgender Tabelle skizziert:

besondere objektspezifische Grundstücksmerkmale	Wertbeeinflussung insg.
Unterhaltungsbesonderheiten	-34.000,00 €
• Unterlassene Instandhaltungen innen	-8.000,00 €
• Unterlassene Instandhaltungen incl. Geländer außen	-8.000,00 €
• Einbau Heizung	-18.000,00 €
Summe	-34.000,00 €

## 4.5 Ertragswertermittlung

### 4.5.1 Das Ertragswertmodell der Immobilienwertermittlungsverordnung

Das Modell für die Ermittlung des Ertragswerts ist in den §§ 27 – 34 ImmoWertV beschrieben.

Die Ermittlung des Ertragswerts basiert auf den marktüblich erzielbaren jährlichen Erträgen (insbesondere Mieten und Pachten) aus dem Grundstück. Die Summe aller Erträge wird als **Rohertrag** bezeichnet. Maßgeblich für den vorläufigen (Ertrags)Wert des Grundstücks ist jedoch der **Reinertrag**. Der Reinertrag ermittelt sich als Rohertrag abzüglich der Aufwendungen, die der Eigentümer für die Bewirtschaftung einschließlich Erhaltung des Grundstücks aufwenden muss (**Bewirtschaftungskosten**).

Das Ertragswertverfahren fußt auf der Überlegung, dass der dem Grundstückseigentümer verbleibende Reinertrag aus dem Grundstück die Verzinsung des Grundstückswerts (bzw. des dafür gezahlten Kaufpreises) darstellt. Deshalb wird der Ertragswert als **Rentenbarwert** durch Kapitalisierung des Reinertrags bestimmt.

Hierbei ist zu beachten, dass der Reinertrag für ein bebautes Grundstück sowohl die Verzinsung für den Grund und Boden als auch für die auf dem Grundstück vorhandenen baulichen (insbesondere Gebäude) und sonstigen Anlagen (z. B. Anpflanzungen) darstellt. Der Grund und Boden gilt grundsätzlich als unvergänglich (bzw. unzerstörbar). Dagegen ist die (wirtschaftliche) **Restnutzungsdauer** der baulichen und sonstigen Anlagen zeitlich begrenzt.

Der **Bodenwert** ist getrennt vom Wert der Gebäude und Außenanlagen i. d. R. im Vergleichswertverfahren (vgl. § 40 Abs. 1 ImmoWertV) grundsätzlich so zu ermitteln, wie er sich ergeben würde, wenn das Grundstück unbebaut wäre.

Der auf den Bodenwert entfallende Reinertragsanteil wird durch Multiplikation des Bodenwerts mit dem (objektspezifisch angepassten) **Liegenschaftszinssatz** bestimmt. (Der Bodenertragsanteil stellt somit die ewige Rentenrate des Bodenwerts dar.)

Der auf die baulichen Anlagen entfallende Reinertragsanteil ergibt sich als Differenz „(Gesamt)Reinertrag des Grundstücks“ abzüglich „Reinertragsanteil des Grund und Bodens“.

Der vorläufige **Ertragswert der baulichen Anlagen** wird durch Kapitalisierung (d. h. Zeitrentenbarwertberechnung) des (Rein)Ertragsanteils der baulichen und sonstigen Anlagen unter Verwendung des (objektspezifisch angepassten) Liegenschaftszinssatzes und der Restnutzungsdauer ermittelt.

Der vorläufige Ertragswert setzt sich aus der Summe von „Bodenwert“ und „vorläufigem Ertragswert der baulichen Anlagen“ zusammen.

Ggf. bestehende **besondere objektspezifische Grundstücksmerkmale**, die bei der Ermittlung des vorläufigen Ertragswerts nicht berücksichtigt wurden, sind bei der Ableitung des Ertragswerts aus dem marktangepassten vorläufigen Ertragswert sachgemäß zu berücksichtigen.

Das **Ertragswertverfahren** stellt insbesondere durch Verwendung des aus Kaufpreisen abgeleiteten Liegenschaftszinssatzes **einen Kaufpreisvergleich** im Wesentlichen auf der Grundlage des marktüblich erzielbaren Grundstücksreinertrages dar.

### 4.5.2 Erläuterungen der bei der Ertragswertberechnung verwendeten Begriffe

#### Rohertrag (§ 31 Abs. 2 ImmoWertV)

Der Rohertrag umfasst alle bei ordnungsgemäßer Bewirtschaftung und zulässiger Nutzung marktüblich erzielbaren Erträge aus dem Grundstück. Bei der Ermittlung des Rohertrags ist von den üblichen (nachhaltig gesicherten) Einnahmemöglichkeiten des Grundstücks (insbesondere der Gebäude) auszugehen. Als marktüblich erzielbare Erträge können auch die tatsächlichen Erträge zugrunde gelegt werden, wenn diese marktüblich sind.

Weicht die tatsächliche Nutzung von Grundstücken oder Grundstücksteilen von den üblichen, nachhaltig gesicherten Nutzungsmöglichkeiten ab und/oder werden für die tatsächliche Nutzung von Grundstücken oder Grundstücksteilen vom Üblichen abweichende Entgelte erzielt, sind für die Ermittlung des Rohertrags zunächst die für eine übliche Nutzung marktüblich erzielbaren Erträge zugrunde zu legen.

#### Bewirtschaftungskosten (§ 21 ImmoWertV)

Die Bewirtschaftungskosten sind marktüblich entstehende Aufwendungen, die für eine ordnungsgemäße Bewirtschaftung und zulässige Nutzung des Grundstücks (insbesondere der Gebäude) laufend erforderlich sind. Die Bewirtschaftungskosten umfassen die Verwaltungskosten, die Instandhaltungskosten, das

Mietausfallwagnis und die Betriebskosten.

Unter dem Mietausfallwagnis ist insbesondere das Risiko einer Ertragsminderung zu verstehen, die durch uneinbringliche Rückstände von Mieten, Pachten und sonstigen Einnahmen oder durch vorübergehenden Leerstand von Raum, der zur Vermietung, Verpachtung oder sonstigen Nutzung bestimmt ist, entsteht. Es umfasst auch das Risiko von uneinbringlichen Kosten einer Rechtsverfolgung auf Zahlung, Aufhebung eines Mietverhältnisses oder Räumung (§ 32 Abs. 4 ImmoWertV und § 29 Satz 1 und 2 II. BV).

Zur Bestimmung des Reinertrags werden vom Rohertrag nur die Bewirtschaftungskosten(anteile) in Abzug gebracht, die vom Eigentümer zu tragen sind, d. h. nicht zusätzlich zum angesetzten Rohertrag auf die Mieter umgelegt werden können.

### **Ertragswert / Rentenbarwert (§ 29 und § 34 ImmoWertV)**

Der vorläufige Ertragswert ist der auf die Wertverhältnisse am Wertermittlungstichtag bezogene (Einmal)Betrag, der der Summe aller aus dem Objekt während seiner Nutzungsdauer erzielbaren (Rein)Erträge einschließlich Zinsen und Zinseszinsen entspricht. Die Einkünfte aller während der Nutzungsdauer noch anfallenden Erträge – abgezinst auf die Wertverhältnisse zum Wertermittlungstichtag – sind wertmäßig gleichzusetzen mit dem vorläufigen Ertragswert des Objekts.

Als Nutzungsdauer ist für die baulichen und sonstigen Anlagen die Restnutzungsdauer anzusetzen, für den Grund und Boden unendlich (ewige Rente).

### **Liegenschaftszinssatz (§ 21 Abs. 2 ImmoWertV)**

Der Liegenschaftszinssatz ist eine Rechengröße im Ertragswertverfahren. Er ist auf der Grundlage geeigneter Kaufpreise und der ihnen entsprechenden Reinerträge für mit dem Bewertungsgrundstück hinsichtlich Nutzung und Bebauung gleichartiger Grundstücke nach den Grundsätzen des Ertragswertverfahrens als Durchschnittswert abgeleitet (vgl. § 21 Abs. 2 ImmoWertV). Der Ansatz des (marktkonformen) objektspezifisch angepassten Liegenschaftszinssatzes für die Wertermittlung im Ertragswertverfahren stellt somit sicher, dass das Ertragswertverfahren ein marktkonformes Ergebnis liefert, d.h. dem Verkehrswert entspricht.

Der Liegenschaftszinssatz übernimmt demzufolge die Funktion der Marktanpassung im Ertragswertverfahren. Durch ihn werden die allgemeinen Wertverhältnisse auf dem Grundstücksmarkt erfasst.

### **Restnutzungsdauer (§ 4 Abs. 3 ImmoWertV)**

Die Restnutzungsdauer bezeichnet die Anzahl der Jahre, in denen eine bauliche Anlage bei ordnungsgemäßer Bewirtschaftung voraussichtlich noch wirtschaftlich genutzt werden kann. Als Restnutzungsdauer ist in erster Näherung die Differenz aus 'üblicher Gesamtnutzungsdauer' abzüglich 'tatsächlichem Lebensalter am Wertermittlungstichtag' zugrunde gelegt. Diese wird allerdings dann verlängert (d. h. das Gebäude fiktiv verjüngt), wenn beim Bewertungsobjekt wesentliche Modernisierungsmaßnahmen durchgeführt wurden oder in den Wertermittlungsansätzen unmittelbar erforderliche Arbeiten zur Beseitigung des Unterhaltungsstaus sowie zur Modernisierung in der Wertermittlung als bereits durchgeführt unterstellt werden.

### **Marktübliche Zu- oder Abschläge (§ 7 Abs. 2 ImmoWertV)**

Lassen sich die allgemeinen Wertverhältnisse bei Verwendung der Liegenschaftszinssätze auch durch eine Anpassung mittels Indexreihen oder in anderer geeigneter Weise nicht ausreichend berücksichtigen, ist zur Ermittlung des marktangepassten vorläufigen Ertragswerts eine zusätzliche Marktanpassung durch marktübliche Zu- oder Abschläge erforderlich.

### **Besondere objektspezifische Grundstücksmerkmale (§ 8 Abs. 3 ImmoWertV)**

Unter den besonderen objektspezifischen Grundstücksmerkmalen versteht man alle vom üblichen Zustand vergleichbarer Objekte abweichenden individuellen Eigenschaften des Bewertungsobjekts (z. B. Abweichungen vom normalen baulichen Zustand, eine wirtschaftliche Überalterung, insbesondere Baumängel und Bauschäden (siehe nachfolgende Erläuterungen), grundstücksbezogene Rechte und Belastungen oder Abweichungen von den marktüblich erzielbaren Erträgen).

### **Baumängel und Bauschäden (§ 8 Abs. 3 Nr. 2 ImmoWertV)**

Baumängel sind Fehler, die dem Gebäude i. d. R. bereits von Anfang an anhaften – z. B. durch mangelhafte Ausführung oder Planung. Sie können sich auch als funktionale oder ästhetische Mängel durch die Weiterentwicklung des Standards oder Wandlungen in der Mode einstellen.

Bauschäden sind auf unterlassene Unterhaltungsaufwendungen, auf nachträgliche äußere Einwirkungen oder auf Folgen von Baumängeln zurückzuführen.

Für behebbare Schäden und Mängel werden die diesbezüglichen Wertminderungen auf der Grundlage der Kosten geschätzt, die zu ihrer Beseitigung aufzuwenden sind. Die Schätzung kann durch pauschale Ansätze oder auf der Grundlage von auf Einzelpositionen bezogenen Kostenermittlungen erfolgen.

Der Bewertungssachverständige kann i. d. R. die wirklich erforderlichen Aufwendungen zur Herstellung eines normalen Bauzustandes nur überschlägig schätzen, da

- nur zerstörungsfrei – augenscheinlich untersucht wird,
- grundsätzlich keine Bauschadensbegutachtung erfolgt (dazu ist die Beauftragung eines Sachverständigen für Schäden an Gebäuden notwendig).

Es wird ausdrücklich darauf hingewiesen, dass die Angaben in dieser Verkehrswertermittlung allein aufgrund Mitteilung von Auftraggeber, Mieter etc. und darauf beruhenden Inaugenscheinnahme beim Ortstermin ohne jegliche differenzierte Bestandsaufnahme, technischen, chemischen o. ä. Funktionsprüfungen, Vorplanung und Kostenschätzung angesetzt sind.

**4.5.3 Ertragswertberechnung**

Gebäudebezeichnung	Mieteinheit		Fläche (m <sup>2</sup> )	Anzahl (Stk.)	marktüblich erzielbare Nettokaltmiete		
	lfd. Nr.	Nutzung/Lage			(€/m <sup>2</sup> ) bzw. (€/Stk.)	monatlich (€)	jährlich (€)
Einfamilienhaus	1	Wohnfläche EG	76,34		4,91	374,83	4.497,96
	2	Wohnfläche OG	76,34		4,91	374,83	4.497,96
	3	Kfz.-Stellplätze		2,00	30,00	60,00	720,00
Summe			152,68	2,00		809,66	9.715,92

<b>jährlicher Rohertrag</b> (Summe der marktüblich erzielbaren jährlichen Nettokaltmieten)	<b>9.715,92 €</b>
<b>Bewirtschaftungskosten</b> (nur Anteil des Vermieters) (vgl. Einzelaufstellung)	– <b>2.817,32 €</b>
<b>jährlicher Reinertrag</b>	<b>= 6.898,60 €</b>
<b>Reinertragsanteil des Bodens</b> <b>0,80 % von 49.900,00 €</b> (Liegenschaftszinssatz × Bodenwert (beitragsfrei))	– <b>399,20 €</b>
<b>Reinertragsanteil der baulichen und sonstigen Anlagen</b>	<b>= 6.499,40 €</b>
<b>Kapitalisierungsfaktor</b> (gem. § 34 Abs. 2 ImmoWertV) bei LZ = <b>0,80 %</b> Liegenschaftszinssatz und RND = <b>13</b> Jahren Restnutzungsdauer	× <b>12,300</b>
<b>vorläufiger Ertragswert der baulichen und sonstigen Anlagen</b>	<b>= 79.942,62 €</b>
<b>beitragsfreier Bodenwert</b> (vgl. Bodenwertermittlung)	<b>+ 49.900,00 €</b>
<b>vorläufiger Ertragswert</b>	<b>= 129.842,62 €</b>
<b>Marktanpassung durch marktübliche Zu- oder Abschläge</b>	– <b>10.387,41 €</b>
<b>marktangepasster vorläufiger Ertragswert</b>	<b>= 119.455,21 €</b>
<b>besondere objektspezifische Grundstücksmerkmale</b>	– <b>34.000,00 €</b>
<b>Ertragswert</b>	<b>= 85.455,21 €</b>
	<b>rd. 85.500,00 €</b>

#### 4.5.4 Erläuterung zur Ertragswertberechnung

##### Wohn- bzw. Nutzflächen

Die Berechnungen der Wohn- bzw. Nutzflächen wurden von mir auf Basis der vorhandenen Bauzeichnungen durchgeführt. Sie orientieren sich an der Wohnflächen- und Mietwertrichtlinie zur wohnwertabhängigen Wohnflächenberechnung und Mietwertermittlung (WMR), in der die von der Rechtsprechung insbesondere für Mietwertermittlungen entwickelten Maßgaben zur wohnwertabhängigen Anrechnung der Grundflächen auf die Wohnfläche systematisiert sind, sofern diesbezügliche Besonderheiten nicht bereits in den Mietansätzen berücksichtigt sind (vgl. Literaturverzeichnis [2], Teil 1, Kapitel 15) bzw. an der in der regionalen Praxis üblichen Nutzflächenermittlung. Die Berechnungen können demzufolge teilweise von den diesbezüglichen Vorschriften (WoFIV; II. BV; DIN 283; DIN 277) abweichen; sie sind deshalb nur als Grundlage dieser Wertermittlung verwendbar.

##### Rohrertrag

Die Basis für die Ermittlung des Rohertrags ist die aus dem Grundstück marktüblich erzielbare Nettokaltmiete pro Quadratmeter Wohnfläche (gem. WoFIV). Diese entspricht der jährlichen Gesamtmiete ohne sämtliche auf den Mieter zusätzlich zur Grundmiete umlagefähigen Bewirtschaftungskosten.

Die marktüblich erzielbare Miete wurde auf der Grundlage von verfügbaren Vergleichsmieten für mit dem Bewertungsgrundstück vergleichbar genutzte Grundstücke

- durch den Mietwerkkalkulator des Gutachterausschusses des Landkreises Marburg-Biedenkopf 2025,
- den Immobilienmarktbericht des Landkreises Marburg Biedenkopf 2025, sowie durch
- eigene Mieterhebungen, gestützt durch
- die Sprengnetter-Vergleichsmiete (Abruf: 22.01.2026)

als mittelfristiger Durchschnittswert abgeleitet und angesetzt. Dabei werden wesentliche Qualitätsunterschiede des Bewertungsobjektes hinsichtlich der mietwertbeeinflussenden Eigenschaften (BRW-Niveau, Gebäudealter, Ausstattungsstandard) durch entsprechende Anpassungen berücksichtigt.

In Anlehnung an den Mietwerkkalkulator des Gutachterausschusses des Landkreises Marburg-Biedenkopf 2025 beträgt die ortsübliche (Netto-Kalt-) Miete für in Lage und Ausstattung vergleichbarer Wohnhäuser mit einer Größe von ca. 152 m<sup>2</sup> Wohnfläche im einfachen Standard (Bewertungsniveau 1,7) durchschnittlich 4,91€/m<sup>2</sup>.

##### Ermittlung der nachhaltig erzielbaren Nettokaltmiete (NKM) für das Gebäude: Einfamilienhaus

Ertragseinheit		Vergleichsmiete	WF/NF-Korrektur	Grundflächenbesonderheiten	Sonstige Korrekturen	NKM
Nr.	Nutzung/Lage	(€/m <sup>2</sup> )	K0	K1	K2	(€/m <sup>2</sup> )
1	Wohnung EG	4,55	1,00	1,00	1,08	4,91
2	Wohnung OG	4,55	1,00	1,00	1,08	4,91

Die Miete wurde aus dem Mietgrundwert 4,55 €/m<sup>2</sup> gem. MIKA 2025 einer Anpassung für die Nutzungsmöglichkeit des Gartens (+3%) und einer Anpassung für die Veränderungen auf dem Mietmarkt seit der Erhebung der Daten von +5% abgeleitet.

Die Mietansätze werden ebenso durch die Sprengnetter-Vergleichsmiete in Höhe von 5,40 €/m<sup>2</sup> (arithmetisches Mittel) [4,97€/m<sup>2</sup> WF – 5,87€/m<sup>2</sup> WF] gestützt, die für eine Wohnfläche von 70m<sup>2</sup> in einem Wohnhaus mit 10 Wohneinheiten abgeleitet und somit nach unten, jedoch wegen der freistehenden Bauweise auch nach oben anzupassen ist.

##### Hinweis zur Sprengnetter-Vergleichsmiete:

Alle verfügbaren örtlichen Mietspiegel werden von Sprengnetter Immobilienbewertung in einem einheitlichen

Schema erfasst und sachverständig ausgewertet. In verbleibenden Gebieten werden die Sprengnetter-Vergleichsmieten anhand von durch Sprengnetter Immobilienbewertung entwickelten Hochrechnungsmodellen auf Basis sozioökonomischer Daten berechnet. Die Qualität der Sprengnetter-Vergleichsmieten wird periodisch stichprobenweise durch örtliche Sachverständige geprüft und sichergestellt.

Für die beiden PKW-Außenstellplätze werden 30€ / Stellplatz und Monat in Ansatz gebracht.

### Bewirtschaftungskosten

Dieser Wertermittlung werden die in der ImmoWertV Anlage 3 I (Wohnnutzung) veröffentlichten Bewirtschaftungskosten, die mit dem Verbraucherpreisindex auf den Bewertungsstichtag zu indexieren sind, für Wohnnutzung zu Grunde gelegt, die dem verwendeten Modell zur Ableitung der Liegenschaftszinssätze verwendet werden.

### Bewirtschaftungskosten (BWK)

BWK-Anteil			
Verwaltungskosten Wohnen	Wohnungen (Whg.)	1 Whg. × 367,00 €	367,00 €
	Garagen (Gar.)	2 Gar. × 48,00 €	96,00 €
Instandhaltungskosten Wohnen	Wohnungen (Whg.)	152,00 m <sup>2</sup> × 14,00 €/m <sup>2</sup>	2.128,00 €
	Garagen (Gar.)	2 Gar. × 16,00 €	32,00 €
Mietausfallwagnis Wohnen	2,0 % vom Rohertrag		194,32 €
Summe			2.817,32 €

### Liegenschaftszinssatz

Der örtlich zuständige Gutachterausschuss hat für die Objektart „Einfamilienhaus – unvermietet“ eine differenzierte Auswertung der Liegenschaftszinssätze mit einem Mittel (0,9%), sowie einer Standardabweichung (0,6%) vorgenommen. Infolgedessen wird der zur Erzielung eines marktkonformen (d. h. verkehrswertnahen) Ergebnisses benötigte Liegenschaftszinssatz auf der Grundlage des Immobilienmarktberichtes 2025 des Landkreises Marburg-Biedenkopf ermittelt.

Aufgrund der Abweichungen zu den durchschnittlichen Rahmenparametern (geringerer BRW, insbesondere deutlich geringere RND, höhere BWK) mit sowohl positiven, als auch negativen Auswirkungen und den Marktentwicklungen wird ein Liegenschaftszinssatz leicht unterhalb des arithmetischen Mittels in Höhe von 0,8% in Ansatz gebracht.

### Marktübliche Zu- oder Abschläge

Die allgemeinen Wertverhältnisse lassen sich bei Verwendung des Sachwertfaktors auch durch eine Anpassung mittels Indexreihen oder in anderer geeigneter Weise nicht ausreichend berücksichtigen. Aus diesem Grund ist zur Ermittlung des marktangepassten vorläufigen Sachwerts eine zusätzliche Marktanpassung durch marktübliche Zu- oder Abschläge erforderlich.

Im vorliegenden Fall handelt es sich um ein Fachwerkgebäude, welches unterdurchschnittliche Dämmeigenschaften aufweist. Gemäß aktueller Markterhebungen werden derartige Objekte mit einem Marktabschlag von bis zu 8% versehen, aufgrund des Sanierungszustandes erfolgt im vorliegenden Fall ein Ansatz von -8%.

marktübliche Zu- oder Abschläge	Zu- oder Abschlag
prozentuale Schätzung: -8,00 % von (129.842,62 €)	-10.387,41 €
Summe	-10.387,41 €

### Gesamtnutzungsdauer

Die Gesamtnutzungsdauer (GND) ergibt sich aus der Art der baulichen Anlage und dem den Wertermittlungsdaten zugrunde liegenden Modell. Dabei wurde darauf geachtet, dass dasselbe Bestimmungsmodell verwendet wurde, das auch der Ableitung der Liegenschaftszinssätze zugrunde liegt.

Die GND ist gem. Modell für eine Wohnnutzung mit 70 Jahren angesetzt.

### Restnutzungsdauer

Als Restnutzungsdauer ist in erster Näherung die Differenz aus 'üblicher Gesamtnutzungsdauer' abzüglich 'tatsächlichem Lebensalter am Wertermittlungstichtag' zugrunde gelegt. Diese wird allerdings dann verlängert (d. h. das Gebäude fiktiv verjüngt), wenn beim Bewertungsobjekt wesentliche Modernisierungsmaßnahmen durchgeführt wurden oder in den Wertermittlungsansätzen unmittelbar erforderliche Arbeiten zur Beseitigung des Unterhaltungszustaus sowie zur Modernisierung in der Wertermittlung als bereits durchgeführt unterstellt werden.

Zur Bestimmung der Restnutzungsdauer, insbesondere unter Berücksichtigung von durchgeführten oder zeitnah durchzuführenden wesentlichen Modernisierungsmaßnahmen, wird das in [1], Kapitel 3.02.4 beschriebene Modell angewendet.

Vgl. diesbezüglich die differenzierte RND-Ableitung in der Sachwertermittlung.

### Besondere objektspezifische Grundstücksmerkmale

Hier werden die wertmäßigen Auswirkungen der nicht in den Wertermittlungsansätzen des Ertragswertverfahrens bereits berücksichtigten Besonderheiten des Objekts insoweit korrigierend berücksichtigt, wie sie offensichtlich waren oder vom Auftraggeber, Eigentümer etc. mitgeteilt worden sind.

Zur Herleitung der Ansätze vgl. das Kapitel "Sachwertverfahren".

Im Einzelnen sind dies:

besondere objektspezifische Grundstücksmerkmale	Wertbeeinflussung insg.
Unterhaltungsbesonderheiten	-34.000,00 €
• Unterlassene Instandhaltungen innen	-8.000,00 €
• Unterlassene Instandhaltungen incl. Geländer außen	-8.000,00 €
• Einbau Heizung	-18.000,00 €
Summe	-34.000,00 €

## 4.6 Verkehrswertableitung aus den Verfahrensergebnissen

### 4.6.1 Bewertungstheoretische Vorbemerkungen

Der Abschnitt „Verfahrenswahl mit Begründung“ dieses Verkehrswertgutachtens enthält die Begründung für die Wahl der in diesem Gutachten zur Ermittlung des Verkehrswerts herangezogenen Wertermittlungsverfahren. Dort ist auch erläutert, dass sowohl das Vergleichswert-, das Ertragswert- als auch das Sachwertverfahren auf für vergleichbare Grundstücke gezahlten Kaufpreisen (Vergleichspreisen) basieren und deshalb Vergleichswertverfahren, d. h. verfahrensmäßige Umsetzungen von Preisvergleichen sind. Alle Verfahren führen deshalb gleichermaßen in die Nähe des Verkehrswerts.

Wie geeignet das jeweilige Verfahren zur Ermittlung des Verkehrswerts ist, hängt dabei entscheidend von zwei Faktoren ab:

- von der Art des zu bewertenden Objekts (übliche Nutzung; vorrangig rendite- oder substanzwertorientierte Preisbildung im gewöhnlichen Geschäftsverkehr) und
- von der Verfügbarkeit und Zuverlässigkeit der zur Erreichung einer hohen Marktkonformität des Verfahrensergebnisses erforderlichen Daten.

### 4.6.2 Zur Aussagefähigkeit der Verfahrensergebnisse

Grundstücke mit der Nutzbarkeit des Bewertungsobjekts werden aus den bei der Wahl der Wertermittlungsverfahren beschriebenen Gründen als Eigennutzungsobjekt erworben.

Die Preisbildung im gewöhnlichen Geschäftsverkehr orientiert sich deshalb vorrangig an den in die Sachwertermittlung einfließenden Faktoren. Der Verkehrswert wird deshalb vorrangig aus dem ermittelten Sachwert abgeleitet.

Grundsätzlich sind bei jeder Immobilieninvestition auch die Aspekte des Ertragswertverfahrens (eingesparte Miete, steuerliche Abschreibungsmöglichkeiten und demzufolge eingesparte Steuern) von Interesse. Zudem stehen die für eine marktkonforme Ertragswertermittlung (Liegenschaftszinssatz und marktübliche Mieten) erforderlichen Daten zur Verfügung. Das Ertragswertverfahren wurde deshalb stützend angewendet.

### 4.6.3 Zusammenstellung der Verfahrensergebnisse

Der **Sachwert** wurde mit rd. **103.000,00 €**,

der **Ertragswert** mit rd. **85.500,00 €**

ermittelt.

### 4.6.4 Gewichtung der Verfahrensergebnisse

Da mehrere Wertermittlungsverfahren herangezogen wurden, ist der Verkehrswert aus den Ergebnissen dieser Verfahren unter Würdigung (d. h. Gewichtung) deren Aussagefähigkeit abzuleiten (vgl. § 6 Abs. 4 ImmoWertV).

Die Aussagefähigkeit (das Gewicht) des jeweiligen Verfahrensergebnisses wird dabei wesentlich von den für die zu bewertende Objektart **im gewöhnlichen Geschäftsverkehr bestehenden Preisbildungsmechanismen** und von der mit dem jeweiligen Wertermittlungsverfahren **erreichbaren Ergebniszuverlässigkeit** bestimmt. Bei dem Bewertungsgrundstück handelt es sich um ein Eigennutzungsobjekt. Bezüglich der zu bewertenden **Objektart** wird deshalb dem Sachwert das Gewicht 1,00 (c) und dem Ertragswert das Gewicht 0,40 (a) beigemessen.

Die zur marktkonformen Wertermittlung **erforderlichen Daten** standen für das Sachwertverfahren in sehr guter Qualität (genauer Bodenwert, örtlicher Sachwertfaktor) und für das Ertragswertverfahren in sehr guter Qualität (ausreichend gute Vergleichsmieten, örtlicher Liegenschaftszinssatz) zur Verfügung.

Bezüglich der erreichten Marktkonformität der Verfahrensergebnisse wird deshalb dem Sachwertverfahren das Gewicht 1,00 (d) und dem Ertragswertverfahren das Gewicht 1,00 (b) beigemessen.

Insgesamt erhalten somit

das **Ertragswertverfahren** das **Gewicht**  $0,40 (a) \times 1,00 (b) = 0,400$  und

das **Sachwertverfahren** das **Gewicht**  $1,00 (c) \times 1,00 (d) = 1,000$ .

Das **gewogene Mittel** aus den im Vorabschnitt zusammengestellten Verfahrensergebnissen beträgt:  $[103.000,00 € \times 1,000 + 85.500,00 € \times 0,400] \div 1,400 = \text{rd. } 98.000,00 €$ .

#### 4.6.5 Verkehrswert

Der **Verkehrswert** für das mit einem Einfamilienhaus bebaute Grundstück in 35216 Biedenkopf, Kottenbachstraße 43

Grundbuch	Blatt	lfd. Nr.
Biedenkopf	2980	2
Gemarkung	Flur	Flurstück
Biedenkopf	2	37/1

wird zum Wertermittlungsstichtag 18.11.2025 mit rd.

**98.000 €**

**in Worten: achtundneunzigtausend Euro**

geschätzt.

Der Sachverständige bescheinigt durch seine Unterschrift zugleich, dass ihm keine Ablehnungsgründe entgegenstehen, aus denen jemand als Beweiszeuge oder Sachverständiger nicht zulässig ist oder seinen Aussagen keine volle Glaubwürdigkeit beigemessen werden kann. Weiterhin bescheinigt der Sachverständige, dass er das Gutachten vollkommen unabhängig erstellt hat.

Dautphetal, den 02.02.2026



## **Hinweise zum Urheberrecht und zur Haftung**

Urheberrecht, alle Rechte vorbehalten. Das Gutachten ist nur für den Auftraggeber und den angegebenen Zweck bestimmt. Eine Vervielfältigung oder Verwertung durch Dritte ist nur mit schriftlicher Genehmigung gestattet.

Der Auftragnehmer haftet für die Richtigkeit des ermittelten Verkehrswerts. Die sonstigen Beschreibungen und Ergebnisse unterliegen nicht der Haftung.

Der Auftragnehmer haftet unbeschränkt, sofern der Auftraggeber oder (im Falle einer vereinbarten Drittverwendung) ein Dritter Schadenersatzansprüche geltend macht, die auf Vorsatz oder grobe Fahrlässigkeit, einschließlich von Vorsatz oder grober Fahrlässigkeit der Vertreter oder Erfüllungsgehilfen des Auftragnehmers beruhen, in Fällen der Übernahme einer Beschaffenheitsgarantie, bei arglistigem Verschweigen von Mängeln, sowie in Fällen der schuldhaften Verletzung des Lebens, des Körpers oder der Gesundheit.

In sonstigen Fällen der leichten Fahrlässigkeit haftet der Auftragnehmer nur, sofern eine Pflicht verletzt wird, deren Erfüllung die ordnungsgemäße Durchführung des Vertrages überhaupt erst ermöglicht und auf deren Einhaltung der Vertragspartner regelmäßig vertrauen darf (Kardinalpflicht). In einem solchen Fall ist die Schadenersatzhaftung auf den typischerweise vorhersehbaren Schaden begrenzt.

Die Haftung nach dem Produkthaftungsgesetz bleibt unberührt.

Ausgeschlossen ist die persönliche Haftung des Erfüllungsgehilfen, gesetzlichen Vertreters und Betriebsangehörigen des Auftragnehmers für von ihnen durch leichte Fahrlässigkeit verursachte Schäden.

Die Haftung für die Vollständigkeit, Richtigkeit und Aktualität von Informationen und Daten, die von Dritten im Rahmen der Gutachtenbearbeitung bezogen oder übermittelt werden, ist auf die Höhe des für den Auftragnehmer möglichen Rückgriffs gegen den jeweiligen Dritten beschränkt.

Eine über das Vorstehende hinausgehende Haftung ist ausgeschlossen bzw. ist für jeden Einzelfall auf maximal 1.000.000,00 EUR begrenzt.

Außerdem wird darauf hingewiesen, dass die im Gutachten enthaltenen Karten (z. B. Straßenkarte, Stadtplan, Lageplan, Luftbild, u. ä.) und Daten urheberrechtlich geschützt sind. Sie dürfen nicht aus dem Gutachten separiert und/oder einer anderen Nutzung zugeführt werden. Falls das Gutachten im Internet veröffentlicht wird, wird zudem darauf hingewiesen, dass die Veröffentlichung nicht für kommerzielle Zwecke gestattet ist. Im Kontext von Zwangsversteigerungen darf das Gutachten bis maximal zum Ende des Zwangsversteigerungsverfahrens veröffentlicht werden, in anderen Fällen maximal für die Dauer von 6 Monaten

## 5 Rechtsgrundlagen, verwendete Literatur und Software

### 5.1 Rechtsgrundlagen der Verkehrswertermittlung

**BauGB:**

Baugesetzbuch

**BauNVO:**

Baunutzungsverordnung – Verordnung über die bauliche Nutzung der Grundstücke

**BGB:**

Bürgerliches Gesetzbuch

**ZVG:**

Gesetz über die Zwangsversteigerung und die Zwangsverwaltung

**ImmoWertV:**

Verordnung über die Grundsätze für die Ermittlung der Verkehrswerte von Immobilien und der für die Wertermittlung erforderlichen Daten – Immobilienwertermittlungsverordnung – ImmoWertV

**WMR:**

Wohnflächen- und Mietwertrichtlinie – Richtlinie zur wohnwertabhängigen Wohnflächenberechnung und Mietwertermittlung

**GEG:**

Gebäudeenergiegesetz – Gesetz zur Einsparung von Energie und zur Nutzung erneuerbarer Energien zur Wärme- und Kälteerzeugung in Gebäuden

**EnEV:**

Energieeinsparungsverordnung – Verordnung über energiesparenden Wärmeschutz und energiesparende Anlagentechnik bei Gebäuden

### 5.2 Verwendete Wertermittlungsliteratur / Marktdaten

- [1] Sprengnetter (Hrsg.): Immobilienbewertung – Marktdaten und Praxishilfen, Loseblattsammlung, Sprengnetter Immobilienbewertung, Bad Neuenahr-Ahrweiler 2019
- [2] Sprengnetter (Hrsg.): Sprengnetter-Books, Online Wissensdatenbank zur Immobilienverwaltung
- [3] Sprengnetter / Kierig: ImmoWertV. Das neue Wertermittlungsrecht – Kommentar zur Immobilienwertermittlungsverordnung, Sprengnetter Immobilienbewertung, Sinzig 2010
- [4] Sprengnetter (Hrsg.): Sachwertrichtlinie und NHK 2010 – Kommentar zu der neuen Wertermittlungsrichtlinie zum Sachwertverfahren, Sprengnetter Immobilienbewertung, Sinzig 2014
- [5] Sprengnetter / Kierig / Drießen: Das 1 x 1 der Immobilienbewertung, 2. Auflage, Sprengnetter Immobilienbewertung, Bad Neuenahr-Ahrweiler 2019
- [6] Kröll/Hausmann: Rechte und Belastungen bei der Verkehrswertermittlung von Grundstücken, 3. Auflage, Neuwied 2006
- [7] Kleiber/Simon: Verkehrswertermittlung von Grundstücken, 10. vollständig überarbeitete Auflage, Berlin 2023

### 5.3 Verwendete fachspezifische Software

Das Gutachten wurde unter Verwendung des von der Sprengnetter Real Estate Services GmbH, Bad Neuenahr-Ahrweiler entwickelten Softwareprogramms "Sprengnetter-ProSa" (Stand 22.12.2025) erstellt.

## 6 Verzeichnis der Anlagen

- Anlage 1: Auszug aus der Straßenkarte mit Kennzeichnung der großräumigen Lage des Bewertungsobjekts
- Anlage 2: Auszug aus der Straßenkarte mit Kennzeichnung der innerörtlichen Lage des Bewertungsobjekts
- Anlage 3: Übersichtsplan zu den Fotos in Anlage 4 mit Aufnahmestandorten, Aufnahmerichtungen und Bildnummern
- Anlage 4: Fotos mit Bildnummern entsprechend Anlage 3
- Anlage 5: Planunterlagen
- Anlage 6: Berechnung der Wohn- und Bruttogrundflächen
- Anlage 7: Bodenrichtwertkarte

Urheberschutz, alle Rechte vorbehalten. Das Gutachten ist nur für den Auftraggeber und den angegebenen Zweck bestimmt. Eine Vervielfältigung oder Verwertung durch Dritte ist nur mit schriftlicher Genehmigung gestattet.

## Anlage 1: Auszug aus der Straßenkarte mit Kennzeichnung der großräumigen Lage des Bewertungsobjekts

Seite 1 von 1

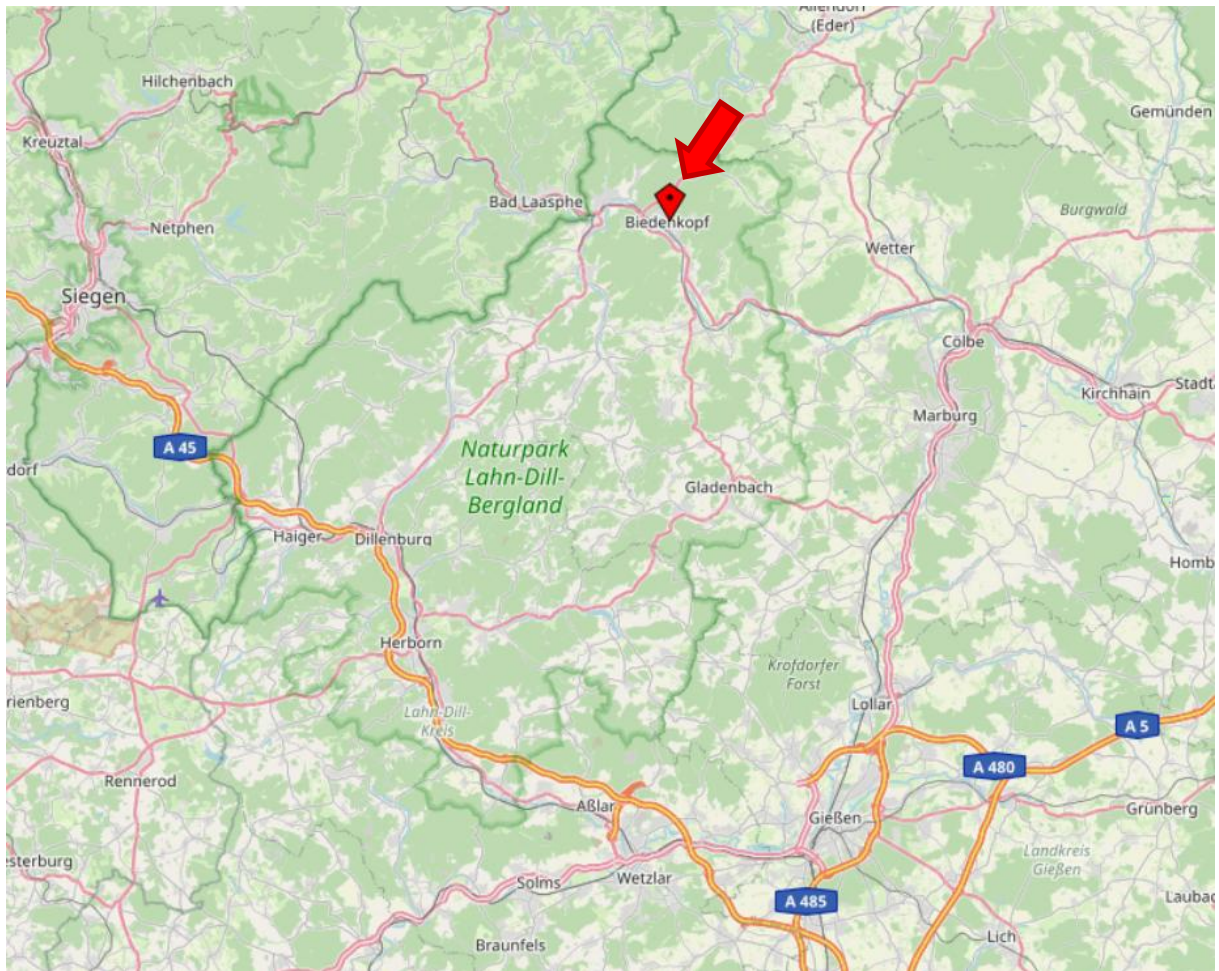

([www.openstreetmap.de](http://www.openstreetmap.de))

## Anlage 2: Auszug aus der Straßenkarte von Biedenkopf mit Kennzeichnung der innerörtlichen Lage des Bewertungsobjekts

Seite 1 von 1

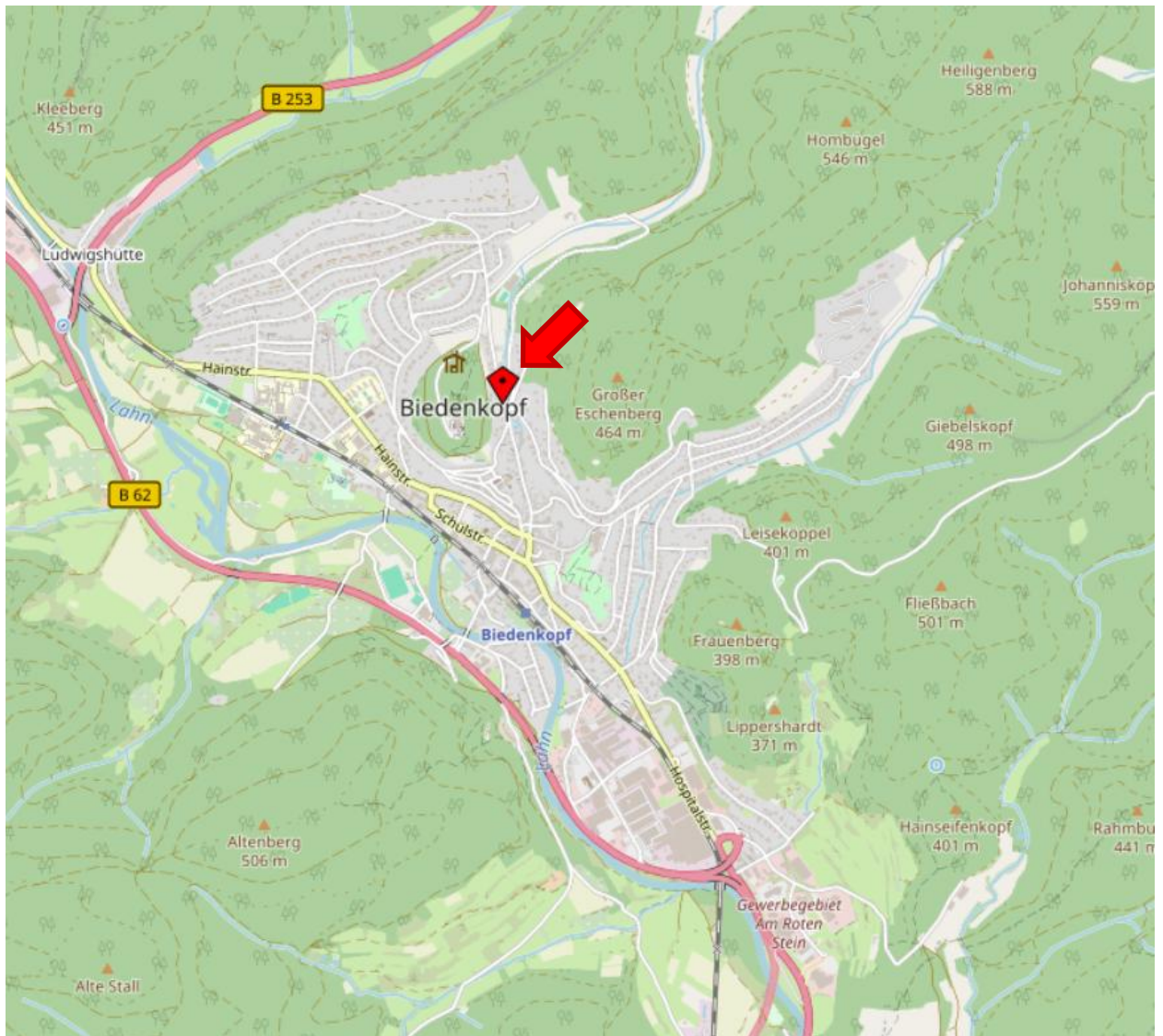

([www.openstreetmap.de](http://www.openstreetmap.de))

### Anlage 3: **Übersichtsplan zu den Fotos in Anlage 4 mit Aufnahmestandorten, Aufnahmerrichtungen und Bildnummern**

Seite 1 von 1

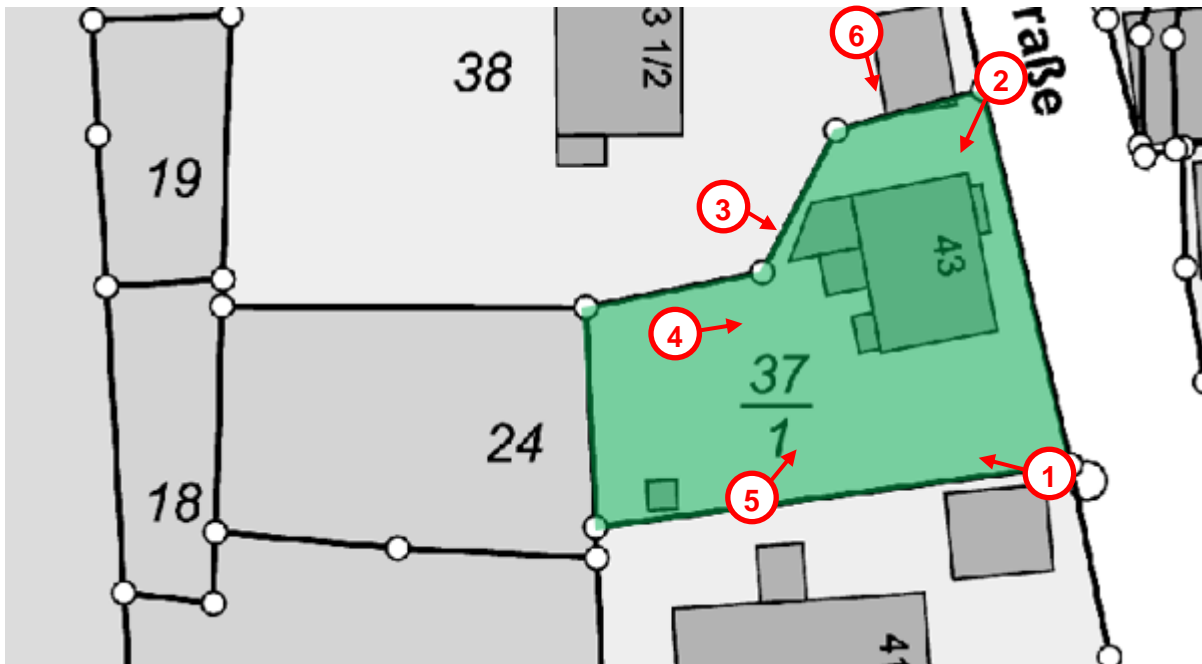

(lizensiert über Amt für Bodenmanagement Hessen)

## Anlage 4: Fotos mit Bildnummern entsprechend Anlage 3

Bild 1



Beschreibung:01 Wohngebäude

Bild 2



Beschreibung:02 Wohngebäudeeingang mit Garage



Bild 3

Beschreibung:03 Wohngebäude hinten



Bild 4

Beschreibung:04 Garten

Bild 5



Beschreibung:05 Garten

Bild 6



Beschreibung:06 Kellereingang

# Anlage 5.1: Grundriss Kellergeschoss

Seite 1 von 1

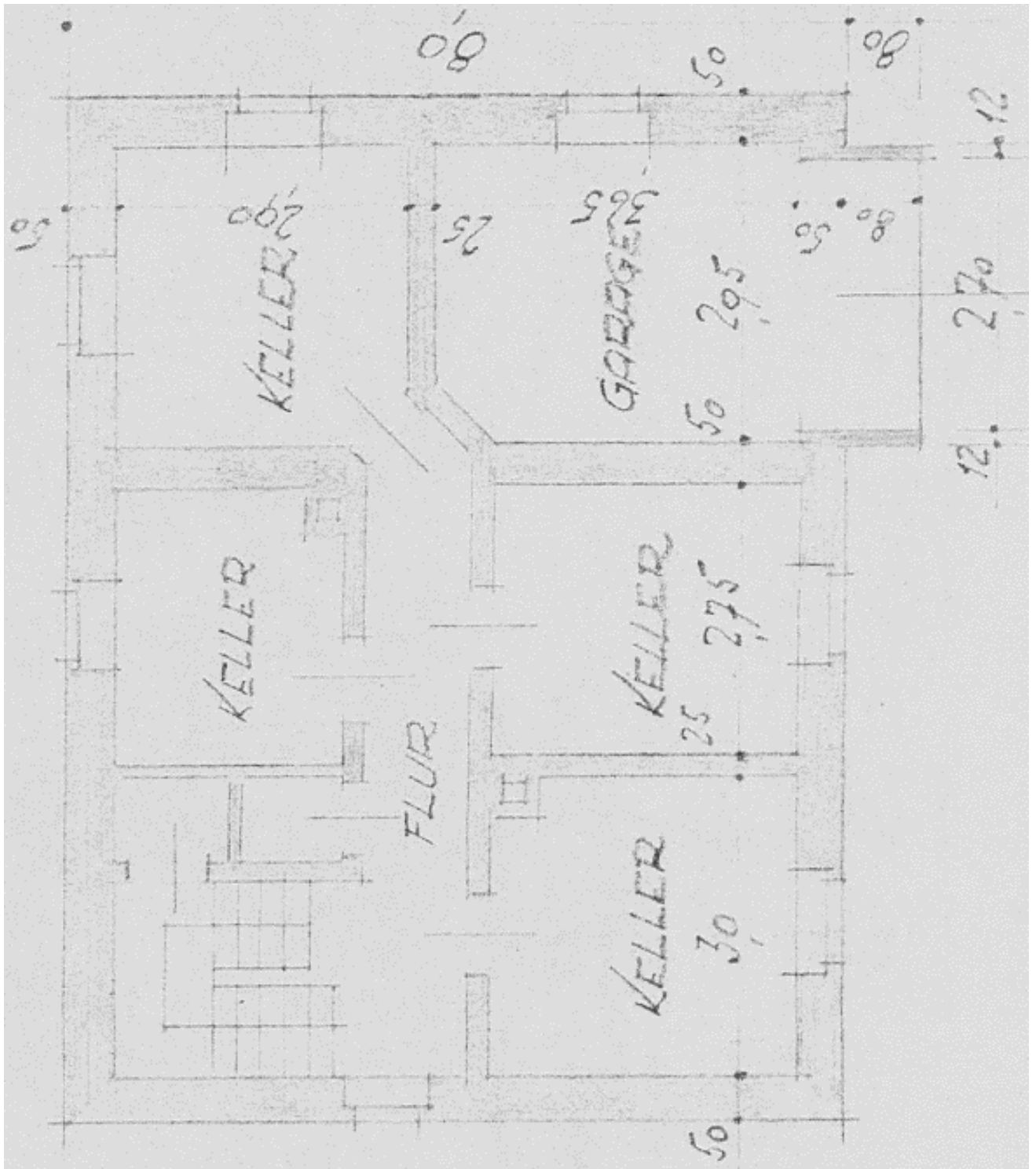

# Anlage 5.2: Grundriss Erd- und Obergeschoss 1

Seite 1 von 1

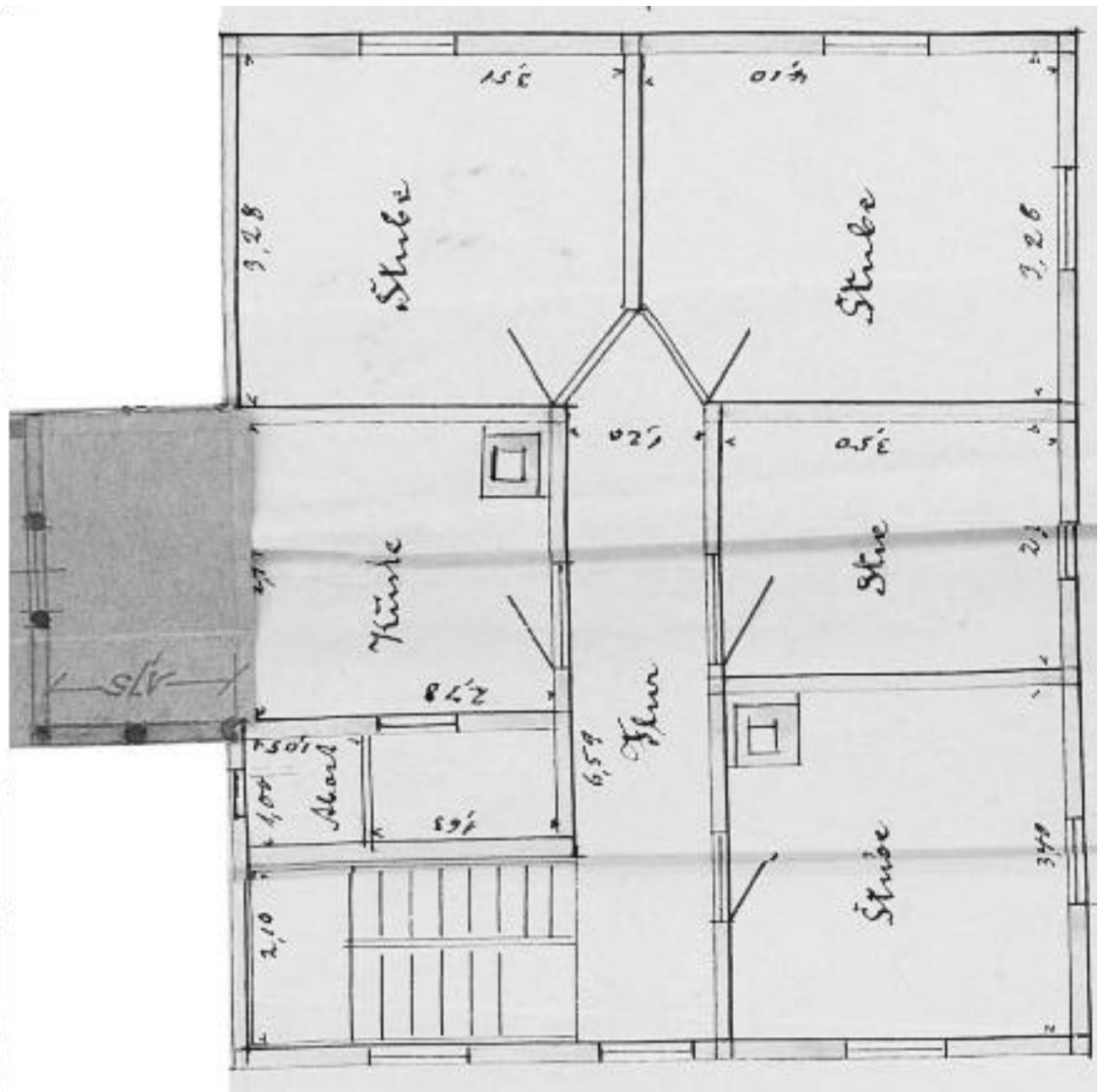

### Anlage 5.3: Grundriss Erd- und Obergeschoss 2

Seite 1 von 1

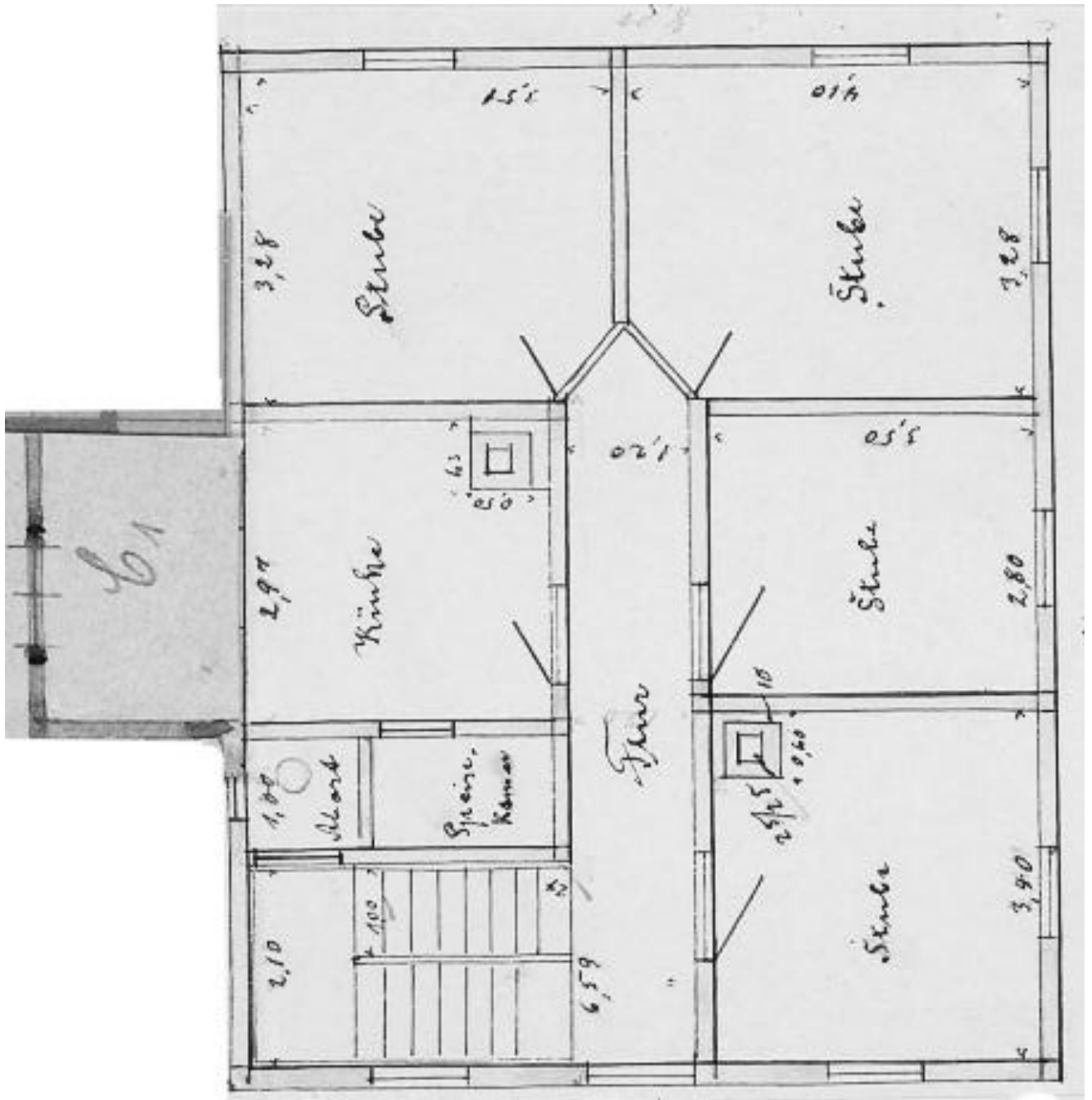



# Anlage 5.5: Schnitt 1

Seite 1 von 1

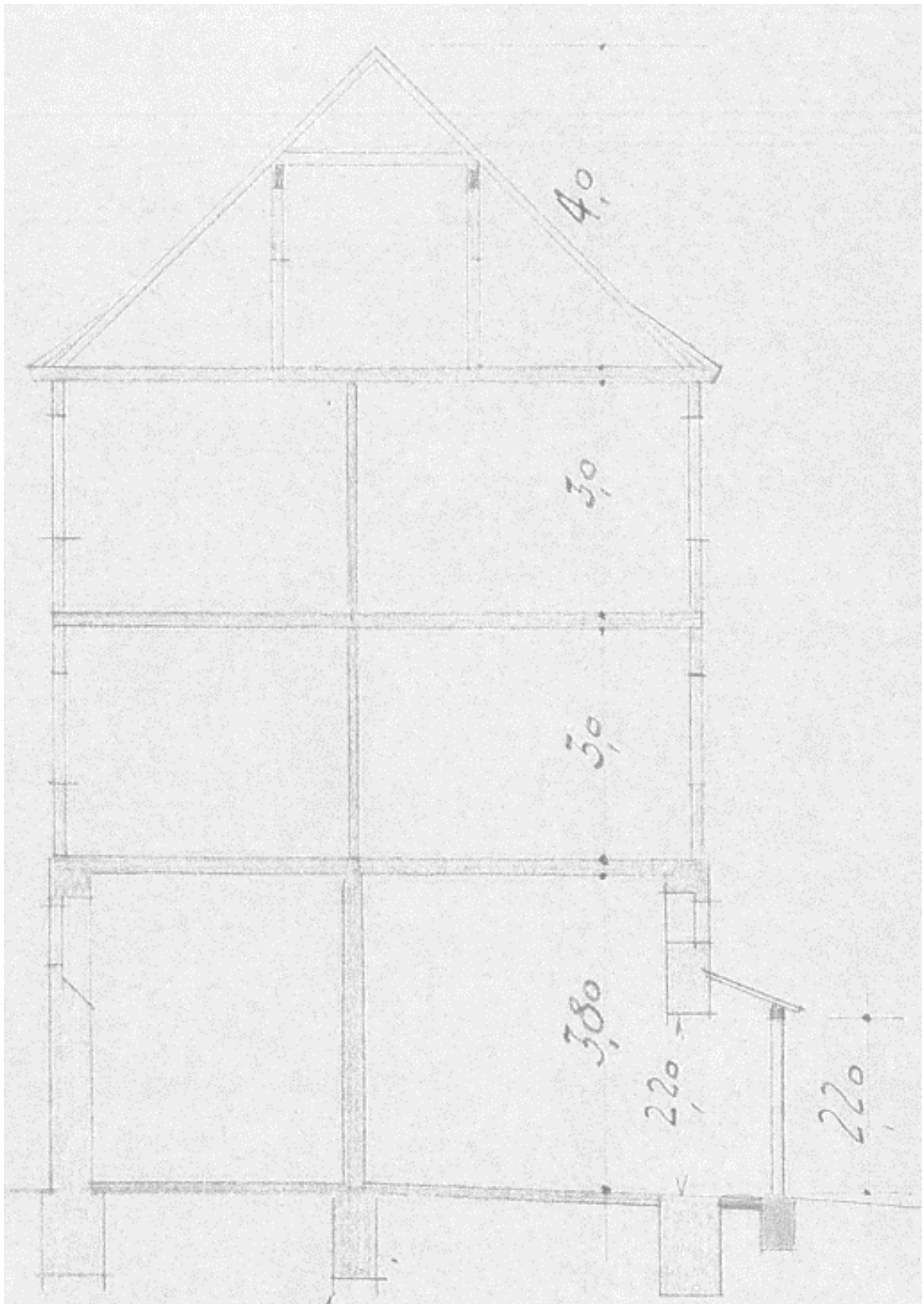

# Anlage 5.6: Schnitt Anbau

Seite 1 von 1

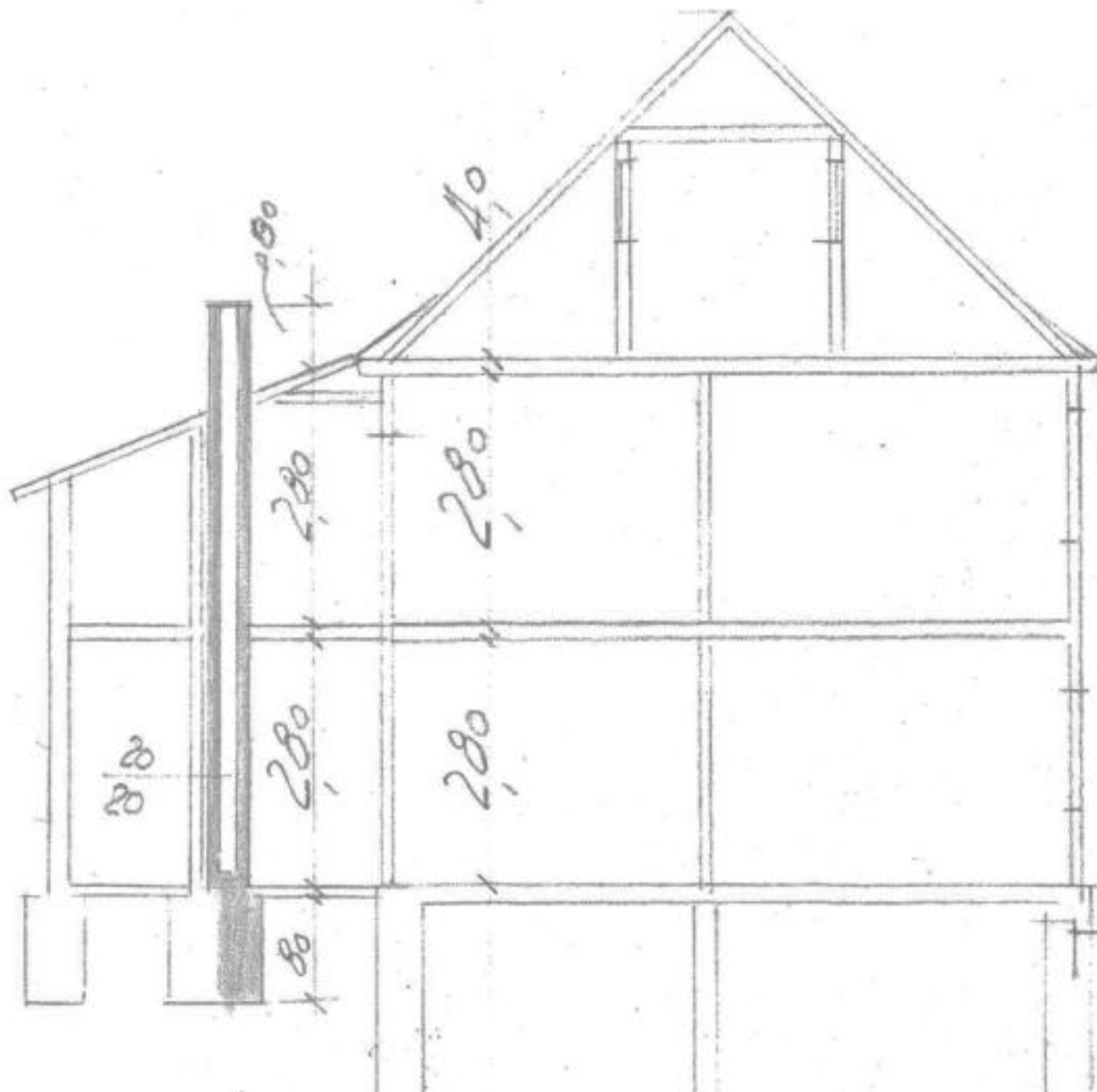

# Anlage 6: Berechnung der Wohn- und Bruttogrundflächen

Seite 1 von 3

## Berechnung der Wohnfläche

Gebäude: Einfamilienhaus, Kottenbachstraße 43, 35216 Biedenkopf  
 Mieteinheit: Wohnung EG

- wohnwertabhängig nach DIN 283
- nach DIN 277
- nach Wof.FIX
- nach II. BV

- örtlichem Aufmaß Bauzeichnungen
- örtlichem Aufmaß und Bauzeichnungen

Die Berechnung erfolgt aus  Fertigmaßen  Rohbaumaßen  Fertig- und Rohbaumaßen auf der Grundlage von  Putzabzug Länge  Putzabzug Breite  örtlichem Aufmaß

lfd. Nr.	Raumbezeichnung	Raum-Nr.	Raumteil/Besonderheiten (differenzierte Besonderheiten)	Flächenfaktor / Sonderform	Länge (m)	Putzabzug Länge (m)	Breite (m)	Putzabzug Breite (m)	Grundfläche (m²)	Wohnwertfaktor (Wohnwert)	Wohnfläche Raumteil (m²)	Wohnfläche Raum (m²)	Erläuterung
1	Flur	1		1,00	0,600	0,020	0,600	0,020	0,34	1,00	0,34		
2	Flur	1		1,00	6,590	0,020	1,200	0,020	7,75	1,00	7,75	8,09	
3	Bad	2	Kamin	1,00	0,200	0,020	0,200	0,020	0,03	1,00	-0,03		
4	Bad	2		1,00	3,500	0,020	2,000	0,020	6,89	1,00	6,89	6,86	
5	Speisekammer	3		1,00	1,000	0,020	2,780	0,020	2,70	1,00	2,70	2,70	
6	Küche	4	Kamin	1,00	0,500	0,020	0,500	0,020	0,23	1,00	-0,23		
7	Küche	4		1,00	2,910	0,020	4,770	0,020	13,73	1,00	13,73	13,50	
8	Stube 4	5		0,50	0,600	0,020	0,600	0,020	0,17	1,00	0,17		
9	Stube 4	5		1,00	3,280	0,020	3,300	0,020	10,69	1,00	10,69	10,86	
10	Stube 3	6		0,50	0,600	0,020	0,600	0,020	0,17	1,00	-0,17		
11	Stube 3	6		1,00	3,280	0,020	4,100	0,020	13,30	1,00	13,30	13,13	
12	Stube 2	7		1,00	2,800	0,020	3,500	0,020	9,67	1,00	9,67	9,67	
13	Stube 1	8	Kamin	1,00	0,500	0,020	0,500	0,020	0,23	1,00	-0,23		
14	Stube 1	8		1,00	3,400	0,020	3,500	0,020	11,76	1,00	11,76	11,53	
											Summe Wohnfläche Mieteinheit		76,34 m²
											Summe Wohn-/Nutzfläche Gebäude		152,68 m²

### Berechnung der Wohnfläche

Gebäude: Einfamilienhaus, Kottenbachstraße 43, 35216 Biedenkopf

Mieteinheit: Wohnung OG

- wohnwertabhängig
- nach DIN 283
- nach DIN 277
- nach WoFlV
- nach II. BV

- örtlichem Aufmaß
- Bauzeichnungen
- örtlichem Aufmaß und Bauzeichnungen

- Fertigmaßen
- Rohbaumaßen
- Fertig- und Rohbaumaßen

- auf der Grundlage von
- Flächenfaktor / Sonderform
- Raumteil/Besonderheiten (differenzierte Besonderheiten)

- Die Berechnung erfolgt aus
- Fertigmaßen
- Rohbaumaßen
- Fertig- und Rohbaumaßen

lfd. Nr.	Raumbezeichnung	Raum-Nr.	+/-	Raumteil/Besonderheiten (differenzierte Besonderheiten)	Flächenfaktor / Sonderform	Länge (m)	Putzabzug Länge (m)	Breite (m)	Putzabzug Breite (m)	Grundfläche (m²)	Wohnwertfaktor (Wohnwert) (f)	Wohnfläche Raumteil (m²)	Wohnfläche Raum (m²)	Erläuterung
1	Flur	1	+		1,00	0,600	0,020	0,600	0,020	0,34	1,00	0,34		
2	Flur	1	+		1,00	6,590	0,020	1,200	0,020	7,75	1,00	7,75	8,09	
3	Bad	2	-	Kamin	1,00	0,200	0,020	0,200	0,020	0,03	1,00	-0,03		
4	Bad	2	+		1,00	3,500	0,020	2,000	0,020	6,89	1,00	6,89	6,86	
5	Speisekammer	3	+		1,00	1,000	0,020	2,780	0,020	2,70	1,00	2,70	2,70	
6	Küche	4	-	Kamin	1,00	0,500	0,020	0,500	0,020	0,23	1,00	-0,23		
7	Küche	4	+		1,00	2,910	0,020	4,770	0,020	13,73	1,00	13,73	13,50	
8	Stube 4	5	+		0,50	0,600	0,020	0,600	0,020	0,17	1,00	0,17		
9	Stube 4	5	+		1,00	3,280	0,020	3,300	0,020	10,69	1,00	10,69	10,86	
10	Stube 3	6	-		0,50	0,600	0,020	0,600	0,020	0,17	1,00	-0,17		
11	Stube 3	6	+		1,00	3,280	0,020	4,100	0,020	13,30	1,00	13,30	13,13	
12	Stube 2	7	+		1,00	2,800	0,020	3,500	0,020	9,67	1,00	9,67	9,67	
13	Stube 1	8	-	Kamin	1,00	0,500	0,020	0,500	0,020	0,23	1,00	-0,23		
14	Stube 1	8	+		1,00	3,400	0,020	3,500	0,020	11,76	1,00	11,76	11,53	
<b>Summe Wohnfläche Mieteinheit</b>													<b>76,34</b>	<b>m²</b>
<b>Summe Wohn-/Nutzfläche Gebäude</b>													<b>152,68</b>	<b>m²</b>

### Berechnung der Gebäude-Grundfläche

Brutto-Grundfläche (BGF) in Anlehnung an DIN 277 (Ausgabe Juni 1987)

Gebäude: Einfamilienhaus, Kottenbachstraße 43, 35216 Biedenkopf

Die Berechnung erfolgt aus  Fertigmaßen  örtlichem Aufmaß  
 Rohbaumaßen  Bauzeichnungen  
 Fertig- und Rohbaumaßen  örtlichem Aufmaß und Bauzeichnungen

auf der Grundlage von

lfd. Nr.	Geschoss / Grundrissebene	(+/-)	Flächenfaktor / Sonderform	Länge (m)	Breite (m)	Bereich	Brutto-Grundfläche (m²)			Erläuterung	
							Bereich a	Bereich b	Bereich c		
1	DG	+	1,00	10,450	8,000	a	83,60				
2	OG	+	0,50	3,980	1,210	a	2,41				
3	OG	+	1,00	3,980	2,920	a	11,62				
4	OG	+	1,00	3,150	1,990	a	6,27				
5	OG	+	1,00	10,450	8,000	a	83,60				
6	EG	+	0,50	3,980	1,210	a	2,41				
7	EG	+	1,00	3,980	2,920	a	11,62				
8	EG	+	1,00	3,150	1,990	a	6,27				
9	EG	+	1,00	10,450	8,000	a	83,60				
10	KG	+	1,00	2,940	0,800	a	2,35				
11	KG	+	1,00	10,450	8,000	a	83,60				
<b>Summe</b>							<b>377,35</b>				
<b>Brutto-Grundfläche (Bereich a + b) insgesamt</b>								<b>377,35</b>			<b>m²</b>

## Anlage 7: Bodenrichtwertkarte

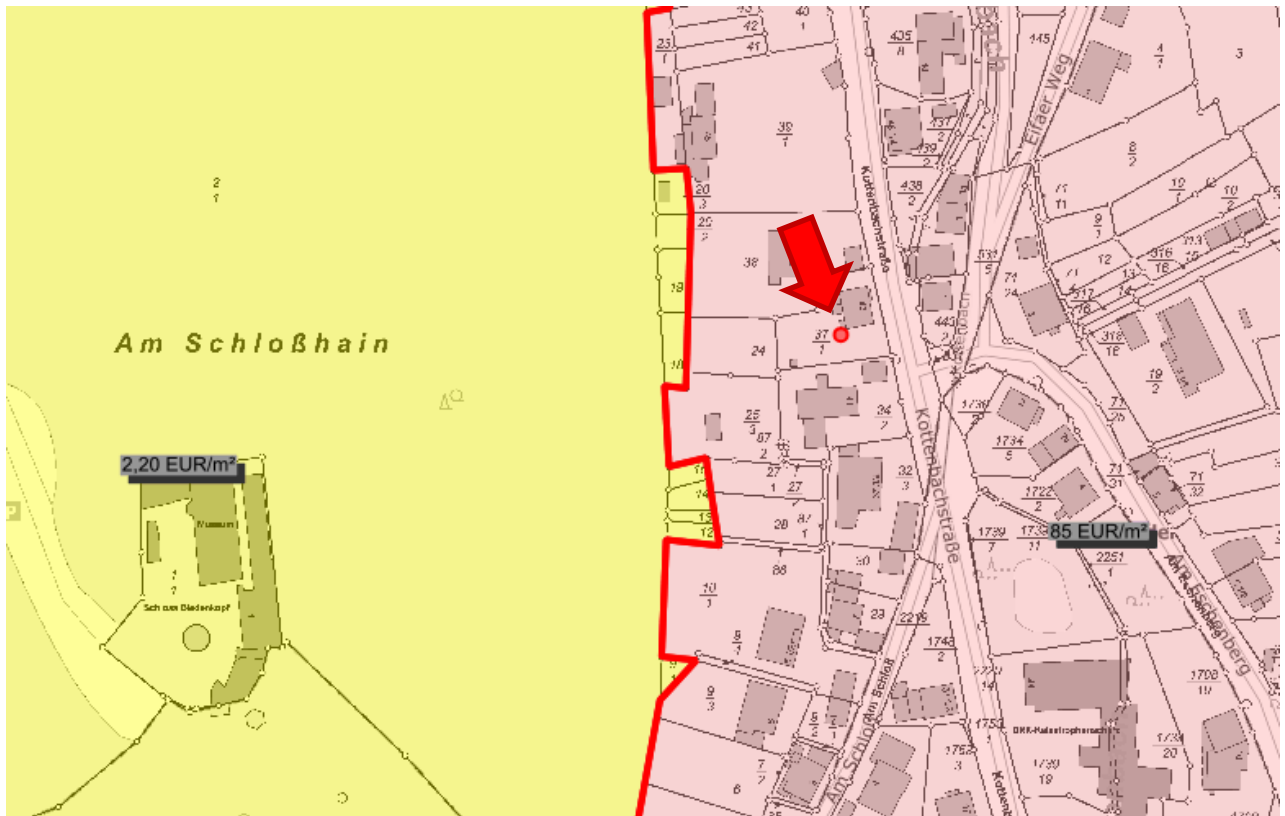

(lizensiert über Amt für Bodenmanagement Hessen)