

**Ingenieur- und  
Sachverständigenbüro**

**Stefan Weber**  
Dipl.-Geol. und Dipl.-Ing.

Amtsgericht Marburg  
XXXXX  
Universitätsstraße 48  
**35037 Marburg**

Löberstraße 10  
35390 Gießen

Telefon: 0641. 7950973  
Telefax: 0641. 7950981  
Internet: immobilienbewertung-giessen.de  
Email: info@immobilienbewertung-giessen.de

Datum: 12.12.2023  
**Az.: 23040\_G**

Internetversion

# SCHÄTZUNGS - GUTACHTEN

ohne Berücksichtigung von Rechten und Lasten

über den Verkehrswert (Marktwert) i.S.d. § 194 Baugesetzbuch im  
Zwangsversteigerungsverfahren (**85 K 10/23**) nach § 74a Abs. 5, ZVG  
für das mit einem

**Wohnhaus bebaute Grundstück  
in 35117 Münchhausen - Niederasphe, Bachstraße 21**

Grundbuch	Blatt	lfd. Nr.
Niederasphe	1866	1
Gemarkung	Flur	Flurstück
Niederasphe	31	24/2
Eigentümer	XXXXX	
(lt. Grundbuch):	XXXXX	
	XXXXX	
	XXXXX	
	XXXXX	

Der **Verkehrswert des Grundstücks** wurde zum Stichtag  
17.08.2023 ermittelt mit rd.

**54.000,- €.**

## Ausfertigung Nr. 1

Dieses Gutachten besteht aus 67 Seiten inkl. 8 Anlagen mit insgesamt 28 Seiten.  
Das Gutachten wurde in vier Ausfertigungen erstellt, davon eine für meine Unterlagen.

---

## Inhaltsverzeichnis

<b>Nr.</b>	<b>Abschnitt</b>	<b>Seite</b>
<b>1</b>	<b>Allgemeine Angaben</b> .....	<b>4</b>
1.1	Angaben zum Bewertungsobjekt .....	4
1.2	Angaben zum Auftraggeber und Eigentümer .....	4
1.3	Angaben zum Auftrag und zur Auftragsabwicklung .....	5
1.4	Besonderheiten des Auftrags / Maßgaben des Auftraggebers.....	6
<b>2</b>	<b>Grund- und Bodenbeschreibung</b> .....	<b>7</b>
2.1	Lage.....	7
2.1.1	Großräumige Lage .....	7
2.1.2	Kleinräumige Lage .....	7
2.2	Gestalt und Form .....	8
2.3	Erschließung, Baugrund etc. ....	8
2.4	Privatrechtliche Situation .....	8
2.5	Öffentlich-rechtliche Situation .....	9
2.5.1	Baulasten und Denkmalschutz .....	9
2.5.2	Bauplanungsrecht .....	9
2.5.3	Bauordnungsrecht.....	9
2.6	Entwicklungszustand inkl. Beitrags- und Abgabensituation .....	10
2.7	Hinweise zu den durchgeführten Erhebungen.....	10
2.8	Derzeitige Nutzung und Vermietungssituation.....	10
<b>3</b>	<b>Beschreibung der Gebäude und Außenanlagen</b> .....	<b>11</b>
3.1	Vorbemerkungen zur Gebäudebeschreibung.....	11
3.2	Wohnhaus.....	11
3.2.1	Gebäudeart, Baujahr und Außenansicht .....	11
3.2.2	Nutzungseinheiten, Raumaufteilung .....	12
3.2.3	Gebäudekonstruktion (Keller, Wände, Decken, Treppen, Dach).....	13
3.2.4	Allgemeine technische Gebäudeausstattung .....	13
3.2.5	Raumausstattungen und Ausbauzustand.....	14
3.2.5.1	Vorbemerkungen zur Ausstattungsbeschreibung .....	14
3.2.5.2	Wohnung .....	14
3.2.6	Besondere Bauteile / Einrichtungen, Zustand des Gebäudes .....	15
3.3	Nebengebäude.....	16
3.4	Außenanlagen.....	16

---

<b>4</b>	<b>Ermittlung des Verkehrswerts</b> .....	<b>17</b>
4.1	Grundstücksdaten .....	17
4.2	Verfahrenswahl mit Begründung.....	17
4.3	Bodenwertermittlung .....	19
4.4	Sachwertermittlung.....	20
4.4.1	Das Sachwertmodell der Immobilienwertermittlungsverordnung.....	20
4.4.2	Erläuterungen der bei der Sachwertberechnung verwendeten Begriffe .....	21
4.4.3	Sachwertberechnung .....	24
4.4.4	Erläuterung zur Sachwertberechnung .....	25
4.5	Ertragswertermittlung .....	28
4.5.1	Das Ertragswertmodell der Immobilienwertermittlungsverordnung .....	28
4.5.2	Erläuterungen der bei der Ertragswertberechnung verwendeten Begriffe .....	29
4.5.3	Ertragswertberechnung .....	31
4.5.4	Erläuterung zur Ertragswertberechnung.....	32
4.6	Verkehrswertableitung aus den Verfahrensergebnissen.....	34
4.6.1	Bewertungstheoretische Vorbemerkungen .....	34
4.6.2	Zur Aussagefähigkeit der Verfahrensergebnisse .....	34
4.6.3	Zusammenstellung der Verfahrensergebnisse .....	34
4.6.4	Gewichtung der Verfahrensergebnisse .....	35
4.6.5	Verkehrswert .....	36
<b>5</b>	<b>Rechtsgrundlagen, verwendete Literatur und Software</b> .....	<b>37</b>
5.1	Rechtsgrundlagen der Verkehrswertermittlung .....	37
5.2	Verwendete Wertermittlungsliteratur / Marktdaten.....	38
5.3	Verwendete fachspezifische Software .....	38
<b>6</b>	<b>Verzeichnis der Anlagen</b> .....	<b>39</b>
<b>7</b>	<b>Anlagen</b> .....	<b>40</b>

---

# 1 Allgemeine Angaben

## 1.1 Angaben zum Bewertungsobjekt

Art des Bewertungsobjekts: Grundstück, bebaut mit einem Wohnhaus

Objektadresse: Bachstraße 21  
35117 Münchhausen

Grundbuchangaben: Grundbuch von Niederasphe,  
Blatt 1866, lfd. Nr. 1

Katasterangaben: Gemarkung Niederasphe,  
Flur 31, Flurstück 24/2 (327 m<sup>2</sup>)

## 1.2 Angaben zum Auftraggeber und Eigentümer

Auftraggeber: Amtsgericht Marburg  
XXXXX  
XXXXX  
Universitätsstraße 48  
35037 Marburg

Auftrag vom 08.05.2023  
(Datum des Auftragsschreibens)

Eigentümer: XXXXX  
XXXXX  
XXXXX  
XXXXX

XXXXX

XXXXX  
XXXXX  
XXXXX  
XXXXX

XXXXX

---

### 1.3 Angaben zum Auftrag und zur Auftragsabwicklung

Grund der Gutachtenerstellung:	Verkehrswertermittlung zum Zwecke der Zwangsversteigerung
Wertermittlungsstichtag:	17.08.2023 (Tag der Ortsbesichtigung)
Qualitätsstichtag:	17.08.2023
Tag der Ortsbesichtigung:	17.08.2023
Umfang der Besichtigung etc.:	<p>Das Bewertungsobjekt wurde mit einem Vertreter des Nachlassverwalters besichtigt.</p> <p>Eine Besichtigung des Bewertungsobjektes war nur eingeschränkt möglich (Das Bewertungsobjekt muss komplett entrümpelt und die vorhandenen Wasserschäden müssen behoben werden). Der Eingang zum ehemaligen“ Friseursalon“ ist von innen verschlossen worden. Der Zugang zu den beiden Räumen führt über den Eingang im Hof.</p> <p><b>Hinweis 1:</b> Den “Kern” des Wohnhauses bildet ein sehr altes Fachwerkgebäude mit verschiedenen Anbauten und einem erneuerten Dachstuhl. Das Bewertungsobjekt ist für “Liebhaber alter Fachwerkhäuser” geeignet. Man sollte auch bereits Erfahrung im Umgang mit Fachwerk besitzen. Die Raumhöhen im älteren Teil des Objektes beträgt stellenweise nur 1,79 m. Außerdem sind viele Stufen, Versprünge und kleine Treppen, Treppchen vorhanden.</p> <p><b>Hinweis 2:</b> Es waren noch sehr viele Einrichtungsgegenstände im Objekt. Das Fachwerk war innen nicht einzusehen und die Fachwerkfassade war von außen verkleidet. Die Räume des Bewertungsobjektes konnten daher nur eingeschränkt besichtigt werden. Viele Bauteile konnten nicht besichtigt bzw. begangen werden. Sollten hier Besonderheiten vorhanden sein, so sind diese zusätzlich zu dieser Schätzung zu berücksichtigen. Eine Besichtigung des Bewertungsobjektes mit einem Fachwerk Spezialisten wird an dieser Stelle ausdrücklich empfohlen, bevor ein Gebot abgegeben wird!</p>
Teilnehmer am Ortstermin:	Ein Vertreter des Nachlassverwalters und der Sachverständige

---

herangezogene Unterlagen, Erkundigungen, Informationen:

Vom Auftraggeber wurden für diese Gutachtenerstellung im folgende Unterlagen und Informationen zur Verfügung gestellt:

- unbeglaubigter Grundbuchauszug vom 26.04.2023
- Beschluss vom 21.04. 2023 und 08.05.2023

Vom Sachverständigen wurden folgende Auskünfte und Unterlagen beschafft:

- Flurkartenauszug im Maßstab 1:500
- Baulastenauskunft
- „Bauzeichnungen“ (Raumskizzen)
- Wohnflächenberechnung (geschätzt)
- Mietverträge (wurden nicht vorgelegt)
- Marktdatenableitungen des örtlich zuständigen Gutachterausschusses
- Auskunft Bauordnungsrecht
- Auskunft Bauplanungsrecht
- Auskunft Denkmalschutz
- Auskunft Gemeinde Münchhausen

#### 1.4 Besonderheiten des Auftrags / Maßgaben des Auftraggebers

Das Bewertungsobjekt wurde mit einem Vertreter des Nachlassverwalters besichtigt.

Eine Besichtigung des Bewertungsobjektes war nur eingeschränkt möglich (Das Bewertungsobjekt muss komplett entrümpelt und die vorhandenen Wasserschäden müssen behoben werden). Der Eingang zum ehemaligen Friseursalon ist von innen verschlossen worden. Der Zugang zu den beiden Räumen führt über den Eingang im Hof.

##### Hinweis 1:

**Den "Kern" des Wohnhauses bildet ein sehr altes Fachwerkgebäude mit verschiedenen späteren Anbauten und einem erneuerten Dachstuhl.**

**Das Bewertungsobjekt ist für "Liebhaber alter Fachwerkhäuser" geeignet. Man sollte auch bereits Erfahrung im Umgang mit "Fachwerk" besitzen.**

**Die Raumhöhe im älteren Teil des Objektes beträgt stellenweise nur 1,79 m. Außerdem sind viele Stufen, Versprünge und kleine Treppen, Treppchen vorhanden.**

##### Hinweis 2:

**Es waren noch sehr viele Einrichtungsgegenstände im Objekt. Das Fachwerk war innen nicht einzu- sehen und die Fachwerkfassade war von außen verkleidet. Die Räume und die Fassade des Bewertungsobjekts konnten daher nur eingeschränkt besichtigt werden. Viele Bauteile konnten nicht besichtigt bzw. begangen werden. Sollten hier Besonderheiten vorhanden sein, so sind diese zusätzlich zu dieser Schätzung zu berücksichtigen.**

**Eine Besichtigung des Bewertungsobjekts mit einem Fachwerkspezialisten wird an dieser Stelle ausdrücklich empfohlen, bevor ein Gebot abgegeben wird.**

---

## 2 Grund- und Bodenbeschreibung

### 2.1 Lage

#### 2.1.1 Großräumige Lage

Bundesland:	Hessen
Kreis:	Landkreis Marburg-Biedenkopf
Ort und Einwohnerzahl:	Gemeinde Münchhausen (ca. 3.300 Einwohner); Ortsteil Niederasphe (ca. 800 Einwohner)
überörtliche Anbindung / Entfernungen:	<u>nächstgelegene größere Städte:</u> Marburg  <u>Landeshauptstadt:</u> Wiesbaden  <u>Bundesstraßen:</u> B 252 (führt durch die Kerngemeinde)  <u>Autobahnzufahrt:</u> zur A5, zur A45  <u>Bahnhof:</u> nicht vorhanden  <u>Flughafen:</u> Frankfurt

#### 2.1.2 Kleinräumige Lage

innerörtliche Lage:	Ortsrand; Die Entfernung zum Ortszentrum beträgt ca. 5 Fußminuten. Geschäfte des täglichen Bedarfs in fußläufiger Entfernung, tlw. in der Kerngemeinde; in Nachbargemeinden Schulen und Ärzte in Nachbargemeinden; Nachbarstädten; öffentliche Verkehrsmittel (Bushaltestelle) in unmittelbarer Nähe; Verwaltung (Gemeindeverwaltung) in der Kerngemeinde Im Norden grenzt das Bewertungsgrundstück an die Kirche.
Art der Bebauung und Nutzungen in der Straße und im Ortsteil:	überwiegend wohnbauliche Nutzungen
Beeinträchtigungen:	normal (durch Straßenverkehr, Landwirtschaft)
Topografie:	eben; von der Straße ansteigend zur Kirche

---

## 2.2 Gestalt und Form

Gestalt und Form:	<u>Grundstücksgröße:</u> insgesamt 327 m <sup>2</sup> ;
	<u>Bemerkungen:</u> unregelmäßige Grundstücksform; Eckgrundstück

## 2.3 Erschließung, Baugrund etc.

Straßenart:	Kreisstraße K 85; Anliegerstraße (Eimerstattgasse); Straße mit mäßigem Verkehr
Straßenausbau:	voll ausgebaut, Fahrbahn aus Bitumen; Gehwege teilweise vorhanden, befestigt mit Bitumen
Anschlüsse an Versorgungsleitungen und Abwasserbeseitigung:	elektrischer Strom, Wasser aus öffentlicher Versorgung; Kanalanschluss
Grenzverhältnisse, nachbarliche Gemeinsamkeiten:	teilweise Grenzbebauung des Wohnhauses; eingefriedet durch Zaun
Baugrund, Grundwasser (soweit augenscheinlich ersichtlich):	gewachsener, normal tragfähiger Baugrund
Altlasten:	Untersuchungen (insbesondere Bodengutachten) hinsichtlich schädlicher Bodenveränderungen liegen nicht vor.
Anmerkung:	In dieser Wertermittlung ist eine lageübliche Baugrund- und Grundwassersituation insoweit berücksichtigt, wie sie in die Ver- gleichskaufpreise bzw. Bodenrichtwerte eingeflossen ist. Dar- über hinausgehende vertiefende Untersuchungen und Nachfor- schungen wurden auftragsgemäß nicht angestellt.

## 2.4 Privatrechtliche Situation

grundbuchlich gesicherte Belastungen:	Dem Auftragnehmer liegt ein unbeglaubigter Grundbuchauszug (nicht vollständig) vom 26.04.2023 vor. Hiernach besteht in Abteilung II des Grundbuchs von Niederasphe, Blatt 1866 folgende Eintragung: <b>Zwangsversteigerungsvermerk.</b>
Anmerkung:	Schuldverhältnisse, die ggf. in Abteilung III des Grundbuchs ver- zeichnet sein können, werden in diesem Gutachten nicht berück- sichtigt. Es wird davon ausgegangen, dass ggf. valutierende Schulden bei einer Preis(Erlös)aufteilung sachgemäß berück- sichtigt werden.

---

Bodenordnungsverfahren:	Das Grundstück ist, nach Auskunft der Gemeinde, zum Wertermittlungsstichtag in kein Bodenordnungsverfahren einbezogen.
nicht eingetragene Rechte und Lasten:	Sonstige nicht eingetragene Lasten und (z.B. begünstigende) Rechte, besondere Wohnungs- und Mietbindungen sowie Verunreinigungen (z.B. Altlasten) sind nach Befragung im Ortstermin nicht bekannt. Diesbezüglich wurden auftragsgemäß keine weiteren Nachforschungen und Untersuchungen angestellt. Diesbezügliche Besonderheiten sind ggf. zusätzlich zu dieser Wertermittlung zu berücksichtigen.

## 2.5 Öffentlich-rechtliche Situation

### 2.5.1 Baulasten und Denkmalschutz

Eintragungen im Baulastenverzeichnis:	Dem Sachverständigen liegt eine Auskunft aus dem Baulastenverzeichnis vom 07.08.2023 vor. Das Baulastenverzeichnis enthält <b>keine</b> wertbeeinflussenden Eintragungen.
Denkmalschutz:	Denkmalschutz besteht nach Auskunft der Gemeinde Münchhausen. Das Bewertungsobjekt liegt im Bereich einer geschützten Gesamtanlage. Diesbezüglich wurden auftragsgemäß keine weiteren Nachforschungen angestellt.

### 2.5.2 Bauplanungsrecht

Darstellungen im Flächennutzungsplan:	Der Bereich des Bewertungsobjekts ist im Flächennutzungsplan als gemischte Baufläche (M) dargestellt.
Festsetzungen im Bebauungsplan:	Für den Bereich des Bewertungsobjektes ist kein rechtskräftiger Bebauungsplan vorhanden. Die Zulässigkeit von Bauvorhaben ist demzufolge nach <b>§ 34 BauGB</b> zu beurteilen.

### 2.5.3 Bauordnungsrecht

Die Wertermittlung wurde auftragsgemäß auf der Grundlage des realisierten Vorhabens durchgeführt. Das Vorliegen einer Baugenehmigung und ggf. die Übereinstimmung des ausgeführten Vorhabens mit den vorgelegten Bauzeichnungen und der Baugenehmigung und dem Bauordnungsrecht und der verbindlichen Bauleitplanung wurde auftragsgemäß nicht geprüft.  
Bei dieser Wertermittlung wird deshalb die materielle Legalität der baulichen Anlagen und Nutzungen unterstellt.

---

## 2.6 Entwicklungszustand inkl. Beitrags- und Abgabensituation

Entwicklungszustand (Grundstücksqualität): baureifes Land (vgl. § 5 Abs. 4 ImmoWertV)

abgabenrechtlicher Zustand: Das Bewertungsgrundstück ist, nach Auskunft der Gemeinde, bezüglich der Beiträge und Abgaben für Erschließungseinrichtungen nach BauGB und KAG abgabenfrei.

Anmerkung: Diese Informationen zum abgabenrechtlichen Zustand wurden telefonisch erkundet.

## 2.7 Hinweise zu den durchgeführten Erhebungen

Die Informationen zur privatrechtlichen und öffentlich-rechtlichen Situation wurden, sofern nicht anders angegeben, (fern)mündlich eingeholt.

Es wird empfohlen, vor einer vermögensmäßigen Disposition bezüglich des Bewertungsobjekts zu diesen Angaben von der jeweils zuständigen Stelle schriftliche Bestätigungen einzuholen.

## 2.8 Derzeitige Nutzung und Vermietungssituation

Das Grundstück ist mit einem Wohngebäude bebaut (vgl. nachfolgende Gebäudebeschreibung). Auf dem Grundstück befinden sich insgesamt 1 Stellplatz;

Das Objekt war zum Zeitpunkt der Ortsbesichtigung nicht bewohnt.

---

### 3 Beschreibung der Gebäude und Außenanlagen

#### 3.1 Vorbemerkungen zur Gebäudebeschreibung

Bei dem Bewertungsobjekt handelt es sich um ein Wohnhaus in Fachwerkbauweise mit einem teilweisen Natursteinkeller und einem eingeschossigen Anbau in Massivbauweise und einem Zweigeschossigen Anbau in Mischbauweise.

Grundlage für die Gebäudebeschreibungen sind die Erhebungen im Rahmen der Ortsbesichtigung.

Die Gebäude und Außenanlagen werden nur insoweit beschrieben, wie es für die Herleitung der Daten in der Wertermittlung notwendig ist. Hierbei werden die offensichtlichen und vorherrschenden Ausführungen und Ausstattungen beschrieben. In einzelnen Bereichen können Abweichungen auftreten, die dann allerdings nicht wesentlich werterheblich sind. Angaben über nicht sichtbare Bauteile beruhen auf Angaben aus den vorliegenden Unterlagen, Hinweisen während des Ortstermins bzw. Annahmen auf Grundlage der üblichen Ausführung im Baujahr. Die Funktionsfähigkeit einzelner Bauteile und Anlagen sowie der technischen Ausstattungen und Installationen (Heizung, Elektro, Wasser etc.) wurde nicht geprüft; im Gutachten wird die Funktionsfähigkeit unterstellt.

Baumängel und -schäden wurden soweit aufgenommen, wie sie zerstörungsfrei, d.h. offensichtlich erkennbar waren. In diesem Gutachten sind die Auswirkungen der ggf. vorhandenen Bauschäden und Baumängel auf den Verkehrswert nur pauschal berücksichtigt worden. Die Fachwerkkonstruktion bzw. Holzbalkendecken waren überwiegend verkleidet bzw. durch Einrichtungsgegenstände verdeckt und konnten nicht besichtigt werden. Die Holzbalkendecken über den beiden Kellerräumen zeigten Schädlingsbefall. **Es wird empfohlen, eine diesbezüglich vertiefende Untersuchung anstellen zu lassen.** Untersuchungen auf pflanzliche und tierische Schädlinge sowie über gesundheitsschädigende Baumaterialien wurden nicht durchgeführt. **Eine diesbezüglich vertiefende Untersuchung wird empfohlen. Die Schäden eines älteren Wasserschadens an der Fachwerkkonstruktion in der Küche (im Erdgeschoss gelegen) und Schädlingsbefall im Vorratskeller sind noch nicht behoben. Die Kellerräume sind zu entrümpeln.**

**Mögliche verdeckte Mängel sind in dieser Bewertung nicht berücksichtigt.** Im Objekt befinden sich noch einige Einrichtungsgegenstände der Vorbesitzer. Eine umfassende Entrümpelung des Anwesens ist erforderlich. **Es wird ausdrücklich darauf hingewiesen, dass es sich bei dieser Schätzung um kein Bauschadengutachten handelt.**

#### 3.2 Wohnhaus

##### 3.2.1 Gebäudeart, Baujahr und Außenansicht

Gebäudeart:	„Wohnhaus mit Anbauten“; tlw. eingeschossig; zweigeschossig; tlw. „unterkellert“; Flachdach; Satteldach; freistehend; mit Anbauten
Baujahr:	Der Ursprung des Gebäudes ist nicht bekannt 1972 (fiktives Baujahr)
Modernisierung:	1953 eingeschossiger Anbau; keine weiteren Angaben
Energieeffizienz:	Energieausweis liegt nicht vor
Erweiterungsmöglichkeiten:	keine Angaben
Außenansicht:	Fachwerk insgesamt Verkleidung; sonst Putz mit Anstrich

---

### 3.2.2 Nutzungseinheiten, Raumaufteilung

#### „Untergeschoss“:

Westlicher Anbau:  
Schlafzimmer, Wohnzimmer;

Südlicher Anbau:  
Küche, Flur, Zugang zu den Kellerräumen und zum Hof;

Zentralgebäude:  
innenliegendes Bad, Flur, Keller 1 und 2;  
Lager, Heizung mit Öllager

#### Erdgeschoss:

Südlicher Anbau / Zentralgebäude / Westlicher Anbau:  
Küche (mit Wasserschaden), Wohnzimmer,  
Dachterrasse (konnte nicht begangen werden),  
“Büro” (mit altem Wasserschaden), Treppenhaus

#### Obergeschoss:

südlicher Anbau:  
Dachgeschoss (Satteldach, kein Zugang)

Zentralgebäude:  
Kind 1 (Durchgangszimmer); Kind 2, Treppenhaus,  
Bad;  
Zugang zum „Zwischengeschoss“;  
Zugang zum Dachgeschoss

#### Zwischengeschoss:

Das Zwischengeschoss ist über eine Treppe vom oberen Flur des Treppenhauses zu erreichen;  
HWR; Schlafzimmer; Kind 3;

#### Dachgeschoss:

Speicher;  
ist über eine schmale, steile Holzstiege zu erreichen.

---

### 3.2.3 Gebäudekonstruktion (Keller, Wände, Decken, Treppen, Dach)

Konstruktionsart:	Fachwerk, Mauerwerk Kellerwände: Bruchstein
Fundamente:	Streifenfundament, Bruchstein
Keller:	Mauerwerk, Bruchsteinmauerwerk
Umfassungswände:	Holzfachwerk mit Ausmauerung (mit Außenverkleidung)
Innenwände:	Holzfachwerk mit Ausmauerung, Mauerwerk
Geschossdecken:	Holzbalken, („Trägerdecke“)
Treppen:	vernachlässigt; <u>Geschosstreppe:</u> Holzkonstruktion mit Stufen aus Holz; einfaches Holzgeländer
Hauseingang(sbereich):	Eingangstür aus Holz mit Glasausschnitt und Oberlicht, Hauseingang vernachlässigt
Dach:	<u>Dachkonstruktion:</u> Holzdach ohne Aufbauten  <u>Dachform:</u> Satteldach  <u>Dacheindeckung:</u> Dachstein (Beton); Dachrinnen und Regenfallrohre aus Blech

### 3.2.4 Allgemeine technische Gebäudeausstattung

Wasserinstallationen:	zentrale Wasserversorgung über Anschluss an das öffentliche Trinkwassernetz
Abwasserinstallationen:	Ableitung in kommunales Abwasserkanalnetz
Elektroinstallation:	einfache Ausstattung, technisch überaltert, tlw. auf Putz verlegt
Heizung:	Zentralheizung als Pumpenheizung, mit flüssigen Brennstoffen (Öl); 2 Kunststofftanks im Gebäude  <b>Hinweis:</b> <b>Zum Zeitpunkt der Ortsbesichtigung war die Heizung defekt!</b>
Lüftung:	keine besonderen Lüftungsanlagen (herkömmliche Fensterlüftung)
Warmwasserversorgung:	Überwiegend Durchlauferhitzer (Elektro), Boiler (Elektro)

---

## 3.2.5 Raumausstattungen und Ausbauzustand

### 3.2.5.1 Vorbemerkungen zur Ausstattungsbeschreibung

Die Nutzungseinheiten sind ausstattungsgleich. Sie werden deshalb nachfolgend zu einer Beschreibungseinheit mit der Bezeichnung **Wohnung** zusammengefasst.

### 3.2.5.2 Wohnung

Bodenbeläge:	Holzdielen, tlw. Spanplatten mit Teppichboden, Textil Belag, Kunststoff Belag, PVC, Laminat u.a.; Dachterrasse: Betonplatten
Wandbekleidungen:	Putz mit einfachen Tapeten, tlw. Holzverkleidungen; Fliesen
Deckenbekleidungen:	Deckenputz mit einfachen Tapete; Holzverkleidungen; untergehängte Decken tlw. Deckenbalken sichtbar, gestrichen
Fenster: (unterschiedliche Alter)	Fenster aus Holz mit Isolierverglasung; Fenster aus Kunststoff mit Isolierverglasung;  Fensterbänke innen aus Holz, Naturstein; Fensterbänke außen aus Holz, Naturstein, Klinker, Metall
Türen:	<u>Eingangstüren:</u> Zum Treppenhaus: Holztür mit Glasausschnitt und Oberlicht Zum eingeschossigen Anbau: Holzbrettertüre  <u>Zimmertüren:</u> Füllungstüren aus Holz; Holzzargen
sanitäre Installation:	einfache Wasser- und Abwasserinstallation, tlw. auf Putz;  <u>Bad (OG):</u> eingebaute Wanne, WC, Waschbecken; überalterte Ausstattung und Qualität  <b>Hinweis:</b> <b>Die Raumhöhe betrug 1,79 m</b>
besondere Einrichtungen:	Einbauküchen
Küchenausstattung:	Einbauküchen; nicht in Wertermittlung enthalten

---

Bauschäden und Baumängel:

- Heizkessel defekt,
- Überaltertes Öllager,
- Elektroinstallation tlw. überaltert,
- Wasserschaden (Küche UG; Ecke Außenwand),
- Wasserschaden (Küche EG),
- Wasserschaden (Büro im EG)
- Schädlingsbefall Kellerdecke, (Keller 1 und 2)
- Bodenbeläge tlw. schadhaft,
- Wand Beläge tlw. schadhaft,
- Decken Beläge tlw. schadhaft
- „Schiefe Wände“,
- „Schiefe Decken“, tlw. Konstruktion prüfen,
- Dacheindeckungen / Isolierung Anbauten prüfen,
- Fläche zwischen nördlicher Außenwand und Sandsteinmauer der Kirche von Bewuchs befreien,
- Unterhaltungsstau Außenanlagen,
- Fenster tlw. überaltert,
- Entrümpelung des Gebäudes,
- Bodenbelag Dachterrasse schadhaft,
- Geländer Dachterrasse schadhaft
- Tlw. nur Raumhöhe von 1,79 m

**Hinweis:**

**Das ganze Bewertungsobjekt muss vom Keller bis zum Speicher entrümpelt werden!**

Grundrissgestaltung:

individuell, für das Baujahr zeittypisch;  
viele Stufen, Treppen;  
tlw. versetzte Ebenen;  
Durchgangszimmer;  
zu geringe Raumhöhen

wirtschaftliche Wertminderungen:

unwirtschaftliche Grundrisse, "gefangene" Räume (sind nur durch andere Zimmer zu erreichen), über hohe Räume, mangelnde Raumhöhen, mangelnde Wärmedämmung, mangelnder Schallschutz, mangelnde Belichtung

### 3.2.6 Besondere Bauteile / Einrichtungen, Zustand des Gebäudes

besondere Bauteile:

Eingangstreppe, Eingangsüberdachung

besondere Einrichtungen:

keine Angaben

Besonnung und Belichtung:

gut bis ausreichend

Bauschäden und Baumängel:

siehe vor

---

wirtschaftliche Wertminderungen:

unwirtschaftliche Grundrisse, "gefangene" Räume (sind nur durch andere Zimmer zu erreichen), über hohe Räume, mangelnde Raumhöhen, mangelnde Wärmedämmung, mangelnder Schallschutz

Allgemeinbeurteilung:

Der bauliche Zustand ist dem Baujahr entsprechend.  
Es besteht ein erheblicher Unterhaltungsstau und allgemeiner Renovierungsbedarf.  
Das Gebäude war zum Zeitpunkt der Ortsbesichtigung nicht bewohnt.

**Hinweis:**

**Im Objekt befinden sich noch viele Einrichtungsgegenstände. Das Ganze Bewertungsobjekt muss vom Keller bis zum Dach entrümpelt werden.**

### 3.3 Nebengebäude

Stellplatz (überdacht) im Hof

### 3.4 Außenanlagen

Versorgungs- und Entwässerungsanlagen vom Hausanschluss bis an das öffentliche Netz, Wegebefestigung, Hofbefestigung, Treppe mit Überdachung, Stellplatz mit einfacher Überdachung, Stützmauer, Gartenanlagen und Pflanzungen, Standplatz für Mülltonnen, Einfriedung (Zaun)

---

## 4 Ermittlung des Verkehrswerts

### 4.1 Grundstücksdaten

Nachfolgend wird der Verkehrswert für das mit einem Wohnhaus bebaute Grundstück in **35117 Münchhausen, Bachstraße 21** zum Wertermittlungsstichtag 17.08.2023 ermittelt.

Grundstücksdaten:

Grundbuch	Blatt	lfd. Nr.	
Niederasphe	1866	1	
Gemarkung	Flur	Flurstück	Fläche
Niederasphe	31	24/2	327 m <sup>2</sup>

### 4.2 Verfahrenswahl mit Begründung

Entsprechend den Gepflogenheiten im gewöhnlichen Geschäftsverkehr und der sonstigen Umstände dieses Einzelfalls (vgl. § 8 Abs. 1 Satz 2 Immobilienwertermittlungsverordnung – ImmoWertV) ist der Verkehrswert von Grundstücken mit der Nutzbarkeit des Bewertungsobjekts vorrangig mit Hilfe des **Sachwertverfahrens** zu ermitteln, insbesondere weil diese üblicherweise nicht zur Erzielung von Erträgen, sondern zur (persönlichen oder zweckgebundenen) Eigennutzung bestimmt sind.

Das Sachwertverfahren (gem. §§ 21-23 ImmoWertV) basiert im Wesentlichen auf der Beurteilung des Substanzwerts. Der vorläufige Sachwert (d. h. der Substanzwert des Grundstücks) wird als Summe von Bodenwert, Gebäudesachwert (Wert des Normgebäudes sowie dessen besonderen Bauteilen und besonderen (Betriebs)Einrichtungen) und Sachwert der Außenanlagen (Sachwert der baulichen und nichtbaulichen Außenanlagen) ermittelt.

Zusätzlich wird eine **Ertragswertermittlung** (gem. §§ 17-20 ImmoWertV) durchgeführt; das Ergebnis wird jedoch nur unterstützend, vorrangig als von der Sachwertberechnung unabhängige Berechnungsmethode, bei der Ermittlung des Verkehrswerts herangezogen.

Der Ertragswert ergibt sich als Summe von Bodenwert und Ertragswert der baulichen und sonstigen Anlagen.

Der **Bodenwert** ist jeweils getrennt vom Wert der baulichen und sonstigen Anlagen bzw. vom Ertragswert der baulichen Anlagen i. d. R. auf der Grundlage von Vergleichskaufpreisen im Vergleichswertverfahren (vgl. §16 ImmoWertV) so zu ermitteln, wie er sich ergeben würde, wenn das Grundstück unbebaut wäre.

Liegen jedoch geeignete Bodenrichtwerte vor, so können diese zur Bodenwertermittlung herangezogen werden (vgl. § 16 Abs. 1 Satz 2 ImmoWertV). Der Bodenrichtwert ist der durchschnittliche Lagewert des Bodens für eine Mehrheit von Grundstücken, die zu einer Bodenrichtwertzone zusammengefasst werden, für die im Wesentlichen gleiche Nutzungs- und Wertverhältnisse vorliegen. Er ist bezogen auf den Quadratmeter Grundstücksfläche. Der veröffentlichte Bodenrichtwert wurde bezüglich seiner absoluten Höhe auf Plausibilität überprüft und als zutreffend beurteilt. Die nachstehende Bodenwertermittlung erfolgt deshalb auf der Grundlage des Bodenrichtwerts. Abweichungen des Bewertungsgrundstücks von dem Richtwertgrundstück in den wertbeeinflussenden Grundstücksmerkmalen – wie Erschließungszustand, abgabenrechtlicher Zustand, Lage, Merkmale, Art und Maß der baulichen oder sonstigen Nutzung, Bodenbeschaffenheit, Grundstückszuschnitt – sind durch entsprechende Anpassungen des Bodenrichtwerts berücksichtigt.

---

Sowohl bei der Sachwert- als auch bei der Ertragswertermittlung sind alle, das Bewertungsgrundstück betreffende besonderen objektspezifischen Grundstücksmerkmale sachgemäß zu berücksichtigen. Dazu zählen:

- Abweichungen vom normalen baulichen Zustand infolge unterlassener Instandhaltungsaufwendungen oder Baumängel und Bauschäden, soweit sie nicht bereits durch den Ansatz eines reduzierten Ertrags oder durch eine gekürzte Restnutzungsdauer berücksichtigt sind,
- wohnungs- und mietrechtliche Bindungen (z. B. Abweichungen von der marktüblich erzielbaren Miete),
- Nutzung des Grundstücks für Werbezwecke und
- Abweichungen in der Grundstücksgröße, insbesondere wenn Teilflächen selbstständig verwertbar sind.

## **Hinweise zu den Wertermittlungsdaten**

Bodenrichtwerte abgeleitet aus Kaufpreisen, zum Stichtag 1. Januar jedes geraden Kalenderjahres.

Sachwertfaktoren und Liegenschaftszinssätze gemäß § 21 ImmoWertV veröffentlicht in den jeweils aktuellen Immobilienmarktberichten (Ausgaben seit 2008).

Die Ableitung der angewendeten wertrelevanten Daten erfolgte noch nach Sach- und Ertragswertrichtlinie. Diese Daten sind daher weiterhin anzuwenden, bis neue wertrelevante Daten gemäß ImmoWertV (rechtskräftig seit 01.01.2022) abgeleitet wurden.

Durch dieses Vorgehen werden die Vorgaben der Modellkonformität gemäß § 10 ImmoWertV erfüllt.

Auch die Gesamtnutzungsdauer (GND) und Restnutzungsdauer (RND) gemäß § 53 (2) ImmoWertV sind entsprechend der Vorgaben in den jeweiligen Modelbeschreibungen anzuwenden.

### 4.3 Bodenwertermittlung

#### Bodenrichtwert mit Definition des Bodenrichtwertgrundstücks

Der **Bodenrichtwert** beträgt nach Auskunft des zuständigen Gutachterausschusses **42,00 €/m<sup>2</sup>** zum **Stichtag 01.01.2022**. Das Bodenrichtwertgrundstück ist wie folgt definiert:

Entwicklungsstufe	=	baureifes Land
Art der baulichen Nutzung	=	M (gemischte Baufläche)
abgabenrechtlicher Zustand	=	frei
Grundstücksfläche	=	800,00 m <sup>2</sup>

#### Beschreibung des Bewertungsgrundstücks

Wertermittlungsstichtag	=	17.08.2023
Entwicklungszustand	=	baureifes Land
Art der baulichen Nutzung	=	M (gemischte Baufläche)
abgabenrechtlicher Zustand	=	frei
Grundstücksfläche	=	327,00 m <sup>2</sup>

#### Bodenwertermittlung des Bewertungsgrundstücks

Nachfolgend wird der Bodenrichtwert an die allgemeinen Wertverhältnisse zum Wertermittlungsstichtag 17.08.2023 und die wertbeeinflussenden Grundstücksmerkmale des Bewertungsgrundstücks angepasst.

I. Umrechnung des Bodenrichtwerts auf den abgabenfreien Zustand		Erläuterung
abgabenrechtlicher Zustand des Bodenrichtwerts	=	frei
<b>abgabenfreier Bodenrichtwert</b> (Ausgangswert für weitere Anpassung)	=	<b>42,00 €/m<sup>2</sup></b>

II. Zeitliche Anpassung des Bodenrichtwerts				
	Richtwertgrundstück	Bewertungsgrundstück	Anpassungsfaktor	Erläuterung
Stichtag	01.01.2022	17.08.2023	× 1,00	

III. Anpassungen wegen Abweichungen in den wertbeeinflussenden Grundstücksmerkmalen				
lageangepasster abgabenfreier BRW am Wertermittlungsstichtag		=	42,00 €/m <sup>2</sup>	
Fläche (m <sup>2</sup> )	800,00	327,00	×	1,05
Entwicklungsstufe	baureifes Land	baureifes Land	×	1,00
Art der baulichen Nutzung	M (gemischte Baufläche)	M (gemischte Baufläche)	×	1,00
angepasster abgabenfreier relativer Bodenrichtwert		=	44,10 €/m <sup>2</sup>	
Werteinfluss durch beim Bewertungsobjekt noch ausstehende Abgaben		-	0,00 €/m <sup>2</sup>	
<b>abgabenfreier relativer Bodenwert</b>		=	<b>44,10 €/m<sup>2</sup></b>	

<b>IV. Ermittlung des Gesamtbodenwerts</b>		Erläuterung
<b>abgabefreier relativer Bodenwert</b>	= 44,10 €/m <sup>2</sup>	
Fläche	× 327,00 m <sup>2</sup>	
<b>abgabefreier Bodenwert</b>	= 14.420,70 € <b>rd. 14.421,00 €</b>	

Der **abgabefreie Bodenwert** beträgt zum Wertermittlungsstichtag 17.08.2023 insgesamt **14.421,00 €**.

## 4.4 Sachwertermittlung

### 4.4.1 Das Sachwertmodell der Immobilienwertermittlungsverordnung

Das Modell der Verkehrswertermittlung im Sachwertverfahren ist in den §§ 21 – 23 ImmoWertV beschrieben.

Der Sachwert wird demnach aus der Summe des Bodenwerts und den Sachwerten der auf dem Grundstück vorhandenen baulichen Anlagen (wie Gebäude und bauliche Außenanlagen) sowie der sonstigen (nicht baulichen) Anlagen (vgl. § 21 Abs. 3 ImmoWertV).

Der Bodenwert ist getrennt vom Sachwert der baulichen und sonstigen Anlagen i. d. R. im Vergleichswertverfahren nach den §§ 15 und 16 ImmoWertV grundsätzlich so zu ermitteln, wie er sich ergeben würde, wenn das Grundstück unbebaut wäre.

Der Sachwert der Gebäude (inkl. besonderer Bauteile, besonderer (Betriebs)Einrichtungen und sonstiger Vorrichtungen) ist auf der Grundlage ihrer (Neu)Herstellungskosten unter Berücksichtigung der jeweils individuellen Merkmale, wie z. B. Objektart, (Ausstattungs)Standard und Restnutzungsdauer (Alterswertminderung) abzuleiten.

Der Sachwert der Außenanlagen wird, sofern dieser nicht bereits bei der Bodenwertermittlung mit erfasst worden ist, entsprechend der Vorgehensweise für die Gebäude i. d. R. auf der Grundlage von gewöhnlichen Herstellungskosten bzw. Erfahrungssätzen (vgl. § 21 Abs. 3 ImmoWertV) abgeleitet.

Die Summe aus Bodenwert, Sachwert der Gebäude und Sachwert der Außenanlagen ergibt den vorläufigen Sachwert des Grundstücks.

Der so rechnerisch ermittelte vorläufige Sachwert ist anschließend hinsichtlich seiner Realisierbarkeit auf dem örtlichen Grundstücksmarkt zu beurteilen. Ggf. ist zur Berücksichtigung der Marktlage ein Zu- oder Abschlag am vorläufigen Sachwert erforderlich. Diese sog. „Marktanpassungszu- oder -abschläge“ sind durch Nachbewertungen, d. h. aus den Verhältnissen von realisierten Vergleichskaufpreisen und für diese Vergleichsobjekte berechnete vorläufige Sachwerte (= Substanzwerte) abzuleiten. Diese „Marktanpassung“ des vorläufigen Sachwerts an die Lage auf dem örtlichen Grundstücksmarkt führt im Ergebnis erst zum marktangepassten vorläufigen Sachwert des Grundstücks und stellt damit den „wichtigsten Rechenschritt“ innerhalb der Sachwertermittlung dar.

**Das Sachwertverfahren ist** insbesondere durch die Verwendung des Sachwertfaktors **ein Preisvergleich**, bei dem vorrangig der Zeitwert der Substanz (Boden + Gebäude + Außenanlagen) den Vergleichsmaßstab bildet.

Der Sachwert ergibt sich aus dem marktangepassten vorläufigen Sachwert nach Berücksichtigung ggf. vorhandener besonderer objektspezifischer Grundstücksmerkmale (vgl. § 8 Abs. 2 und 3 ImmoWertV).

---

## 4.4.2 Erläuterungen der bei der Sachwertberechnung verwendeten Begriffe

### Herstellungskosten (§ 22 ImmoWertV)

Die Gebäudeherstellungskosten werden durch Multiplikation der Gebäudefläche (m<sup>2</sup>) des **(Norm)Gebäudes** mit **Normalherstellungskosten** (NHK) für vergleichbare Gebäude ermittelt. Den so ermittelten Herstellungskosten sind noch die Werte **von besonders zu veranschlagenden Bauteilen** und **besonderen (Betriebs) Einrichtungen** hinzuzurechnen.

### Normalherstellungskosten

Die Normalherstellungskosten (NHK) basieren auf Auswertungen von reinen Baukosten für Gebäude mit annähernd gleichem Ausbau- und Ausstattungsstandard. Sie werden für die Wertermittlung auf ein einheitliches Index-Basisjahr zurückgerechnet. Durch die Verwendung eines einheitlichen Basisjahres ist eine hinreichend genaue Bestimmung des Wertes möglich, da der Gutachter über mehrere Jahre hinweg mit konstanten Grundwerten arbeitet und diesbezüglich gesicherte Erfahrungen, insbesondere hinsichtlich der Einordnung des jeweiligen Bewertungsobjekts in den Gesamtgrundstücksmarkt sammeln kann.

Die Normalherstellungskosten besitzen überwiegend die Dimension „€/m<sup>2</sup> Bruttogrundfläche“ oder „€/m<sup>2</sup> Wohnfläche“ des Gebäudes und verstehen sich inkl. Mehrwertsteuer.

### Normgebäude, besonders zu veranschlagende Bauteile

Bei der Ermittlung des Gebäuderauminhalts oder der Gebäudeflächen werden einige den Gebäudewert wesentlich beeinflussenden Gebäudeteile nicht erfasst. Das Gebäude ohne diese Bauteile wird in dieser Wertermittlung mit „Normgebäude“ bezeichnet. Zu diesen bei der Grundflächenberechnung nicht erfassten Gebäudeteilen gehören insbesondere Kelleraußentreppen, Eingangstreppen und Eingangsüberdachungen, u. U. auch Balkone und Dachgauben.

Der Wert dieser Gebäudeteile ist deshalb zusätzlich zu den für das Normgebäude ermittelten Herstellungskosten (i. d. R. errechnet als „Normalherstellungskosten x Fläche“) durch Wertzuschläge besonders zu berücksichtigen.

### Besondere Einrichtungen

Die NHK berücksichtigen definitionsgemäß nur Herstellungskosten von Gebäuden mit – wie der Name bereits aussagt – normalen, d. h. üblicherweise vorhandenen bzw. durchschnittlich wertvollen Einrichtungen. Im Bewertungsobjekt vorhandene und den Gebäudewert erhöhende besondere Einrichtungen sind deshalb zusätzlich zu dem mit den NHK ermittelten Herstellungskosten (oder Zeitwert) des Normgebäudes zu berücksichtigen.

Unter besonderen Einrichtungen sind deshalb innerhalb der Gebäude vorhandene Ausstattungen und i. d. R. fest mit dem Gebäude verbundene Einrichtungen zu verstehen, die in vergleichbaren Gebäuden nicht vorhanden sind. Diese wurden deshalb auch nicht bei der Festlegung des Gebäudestandards mit erfasst und demzufolge bei der Ableitung der Normalherstellungskosten nicht berücksichtigt (z. B. Sauna im Einfamilienwohnhaus).

Befinden sich die besonderen Einrichtungen in Geschäfts-, Gewerbe- und Industriegebäuden, spricht man auch von besonderen Betriebseinrichtungen.

### Baunebenkosten (§ 22 Abs. 2 Satz 3 ImmoWertV)

Zu den Herstellungskosten gehören auch die Baunebenkosten (BNK), welche als „Kosten für Planung, Bau durchführung, behördliche Prüfung und Genehmigungen“ definiert sind.

Die Baunebenkosten sind in den hier angesetzten Herstellungskosten bereits enthalten.

---

### **Alterswertminderung (§ 23 ImmoWertV)**

Die Wertminderung der Gebäude wegen Alters (Alterswertminderung) wird üblicherweise nach dem linearen Abschreibungsmodell auf der Basis der sachverständig geschätzten wirtschaftlichen **Restnutzungsdauer** (RND) des Gebäudes und der jeweils üblichen **Gesamtnutzungsdauer** (GND) vergleichbarer Gebäude ermittelt.

### **Restnutzungsdauer (§ 6 Abs. 6 ImmoWertV)**

Als Restnutzungsdauer (RND) wird die Anzahl der Jahre angesetzt, in denen die baulichen (und sonstigen) Anlagen bei ordnungsgemäßer Unterhaltung und Bewirtschaftung voraussichtlich noch wirtschaftlich genutzt werden können. Sie ist demnach auch in der vorrangig substanzorientierten Sachwertermittlung entscheidend vom wirtschaftlichen, aber auch vom technischen Zustand des Objekts, nachrangig vom Alter des Gebäudes bzw. der Gebäudeteile abhängig.

### **Gesamtnutzungsdauer**

Wie auch bei der Restnutzungsdauer ist hier die übliche wirtschaftliche Nutzungsdauer = Gesamtnutzungsdauer (GND) gemeint – nicht die technische Standdauer, die wesentlich länger sein kann. Die Gesamtnutzungsdauer ist objektartspezifisch definiert, nach der vorherrschenden Meinung, wird z. B. die wirtschaftliche GND von Wohngebäuden auf 60 bis 80 Jahre begrenzt.

### **Baumängel und Bauschäden (§ 8 Abs. 2 und 3 ImmoWertV)**

Baumängel sind Fehler, die dem Gebäude i. d. R. bereits von Anfang an anhaften – z. B. durch mangelhafte Ausführung oder Planung. Sie können sich auch als funktionale oder ästhetische Mängel durch die Weiterentwicklung des Standards oder Wandlungen in der Mode einstellen.

Bauschäden sind auf unterlassene Unterhaltungsaufwendungen, auf nachträgliche äußere Einwirkungen oder auf Folgen von Baumängeln zurückzuführen.

Für behebbare Schäden und Mängel werden die diesbezüglichen Wertminderungen auf der Grundlage der Kosten geschätzt, die zu ihrer Beseitigung aufzuwenden sind. Die Schätzung kann durch pauschale Ansätze oder auf der Grundlage von auf Einzelpositionen bezogenen Kostenermittlungen erfolgen.

Der Bewertungssachverständige kann i. d. R. die wirklich erforderlichen Aufwendungen zur Herstellung eines normalen Bauzustandes nur überschlägig schätzen, da

- nur zerstörungsfrei – augenscheinlich untersucht wird,
- grundsätzlich keine Bauschadensbegutachtung erfolgt (dazu ist die Beauftragung eines Bauschadens-Sachverständigen notwendig).

Es wird ausdrücklich darauf hingewiesen, dass die Angaben in dieser Verkehrswertermittlung allein aufgrund der Mitteilung von Auftraggeber, Mieter etc. und darauf basierenden Inaugenscheinnahme beim Ortstermin ohne jegliche differenzierte Bestandsaufnahme, technischen, chemischen o. ä. Funktionsprüfungen, Vorplanung und Kostenschätzung angesetzt sind.

### **Besondere objektspezifische Grundstücksmerkmale (§ 8 Abs. 2 und 3 ImmoWertV)**

Unter den besonderen objektspezifischen Grundstücksmerkmalen versteht man alle vom üblichen Zustand vergleichbarer Objekte abweichenden individuellen Eigenschaften des Bewertungsobjekts (z. B. Abweichungen vom normalen baulichen Zustand, insbesondere Baumängel und Bauschäden, oder Abweichungen von der marktüblich erzielbaren Miete). Zu deren Berücksichtigung vgl. die Ausführungen im Vorabschnitt.

### **Außenanlagen (§ 21 Abs. 3 ImmoWertV)**

Dies sind außerhalb der Gebäude befindliche mit dem Grundstück fest verbundene bauliche Anlagen (insb. Ver- und Entsorgungsanlagen von der Gebäudeaußenwand bis zur Grundstücksgrenze, Einfriedungen, Wegebefestigungen) und nicht bauliche Anlagen (insb. Gartenanlagen).

---

### **Sachwertfaktor (§ 14 Abs. 2 Satz 1 ImmoWertV)**

Ziel aller in der ImmoWertV beschriebenen Wertermittlungsverfahren ist es, den Verkehrswert, d. h. den am Markt durchschnittlich (d. h. am wahrscheinlichsten) zu erzielenden Preis zu ermitteln.

Das herstellungskostenorientierte Rechenergebnis „*vorläufiger Sachwert*“ ist in aller Regel nicht mit hierfür gezahlten Marktpreisen identisch. Deshalb muss das Rechenergebnis „*vorläufiger Sachwert*“ (= Substanzwert des Grundstücks) an den Markt, d. h. an die für vergleichbare Grundstücke realisierten Kaufpreise angepasst werden. Das erfolgt mittels des sog. Sachwertfaktors.

Der Begriff des Sachwertfaktors ist in § 14 Abs. 2 Ziffer 1 ImmoWertV erläutert. Seine Position innerhalb der Sachwertermittlung regelt § 8 Abs. 2 ImmoWertV. Diese ergibt sich u. a. aus der Praxis, in der Sachwert-(Marktanpassungs)faktoren aus im Wesentlichen schadensfreien Objekten abgeleitet werden. Umgekehrt muss deshalb auch bei der Bewertung der Sachwert-Marktanpassungsfaktor auf den vorläufigen Sachwert des fiktiv schadensfreien Objekts (bzw. des Objekts zunächst ohne Berücksichtigung besonderer objektspezifischer Grundstücksmerkmale) angewendet werden. Erst anschließend dürfen besondere objektspezifische Grundstücksmerkmale durch Zu- bzw. Abschläge am vorläufigen marktangepassten Sachwert berücksichtigt werden. Durch diese Vorgehensweise wird die in der Wertermittlung erforderliche Modelltreue beachtet. Der Sachwertfaktor ist das durchschnittliche Verhältnis aus Kaufpreisen und den ihnen entsprechenden, nach den Vorschriften der ImmoWertV ermittelten „vorläufigen Sachwerte“ (= Substanzwerte). Er wird vorrangig gegliedert nach der Objektart (er ist z. B. für Einfamilienwohnhausgrundstücke anders als für Geschäftsgrundstücke), der Region (er ist z. B. in wirtschaftsstarken Regionen mit hohem Bodenwertniveau höher als in wirtschaftsschwachen Regionen) und der Objektgröße.

Durch die sachrichtige Anwendung des aus Kaufpreisen für vergleichbare Objekte abgeleiteten Marktanpassungsfaktors ist das Sachwertverfahren ein echtes Vergleichspreisverfahren.

---

### 4.4.3 Sachwertberechnung

---

#### 4.4.4 Erläuterung zur Sachwertberechnung

##### Berechnungsbasis

Die Berechnung des Gebäuderauminhalts (Bruttorauminhalts – BRI) bzw. der Gebäudeflächen (Bruttogrundflächen – BGF oder Wohnflächen – WF) wurde von mir durchgeführt. Die Berechnungen weichen teilweise von der diesbezüglichen Vorschrift (DIN 277 – Ausgabe 1987 bzw. WoFIV) ab; sie sind deshalb nur als Grundlage dieser Wertermittlung verwendbar. Die Abweichungen bestehen daher insbesondere in wertbezogenen Modifizierungen (vgl. [2], Teil 1, Kapitel 16 und 17);

beim BRI z. B.

- nur Anrechnung von üblichen / wirtschaftlich vollwertigen Geschosshöhen;
- nur Anrechnung der Gebäudeteile a und tlw. b bzw.
- Nichtanrechnung der Gebäudeteile c (z. B. Balkone);

bei der BGF z. B.

- (Nicht)Anrechnung der Gebäudeteile c (z. B. Balkone) und
- Anrechnung von (ausbaubaren aber nicht ausgebauten) Dachgeschossen;

bei der WF z. B.

- Nichtanrechnung der Terrassenflächen.

##### Herstellungskosten

Die Normalherstellungskosten (NHK) werden nach den Ausführungen in der Wertermittlungsliteratur und den Erfahrungen des Sachverständigen auf der Basis der Preisverhältnisse im Basisjahr angesetzt. Der Ansatz der NHK ist aus [1], Kapitel 3.01.1 (bei NHK 2000 bis 102. Ergänzung) entnommen.

<b>NHK 2010 für das Bewertungsgebäude</b>	=	508,64 €/m <sup>2</sup> BGF
	rd.	509,00 €/m <sup>2</sup> BGF

##### Baupreisindex

Die Anpassung der NHK aus dem Basisjahr an die Preisverhältnisse am Wertermittlungsstichtag erfolgt mittels dem Verhältnis aus dem Baupreisindex am Wertermittlungsstichtag und dem Baupreisindex im Basisjahr (= 100). Der vom Statistischen Bundesamt veröffentlichte Baupreisindex ist auch in [1], Kapitel 4.04.1 abgedruckt. Der Baupreisindex zum Wertermittlungsstichtag wird bei zurückliegenden Stichtagen aus Jahreswerten interpoliert und bei aktuellen Wertermittlungsstichtagen, für die noch kein amtlicher Index vorliegt, wird der zuletzt veröffentlichte Indexstand zugrunde gelegt.

##### Zu-/Abschläge zu den Herstellungskosten

Hier werden Zu- bzw. Abschläge zu den Herstellungskosten des Normgebäudes berücksichtigt. Diese sind aufgrund zusätzlichem bzw. mangelndem Gebäudeausbau des zu bewertenden Gebäudes gegenüber dem Ausbauzustand des Normgebäudes erforderlich (bspw. Keller- oder Dachgeschossteilausbau).

---

### **Normgebäude, besonders zu veranschlagende Bauteile**

Die in der Rauminhalts- bzw. Gebäudeflächenberechnung nicht erfassten und damit in den Herstellungskosten des Normgebäudes nicht berücksichtigten wesentlich wertbeeinflussenden besonderen Bauteile werden einzeln erfasst. Danach erfolgen bauteilweise getrennte aber pauschale Herstellungskosten- bzw. Zeitwertzuschläge in der Höhe, wie dies dem gewöhnlichen Geschäftsverkehr entspricht. Grundlage dieser Zuschlagschätzungen sind die in [1], Kapitel 3.01.4 angegebenen Erfahrungswerte für durchschnittliche Herstellungskosten für besondere Bauteile. Bei älteren und/oder schadhafte und/oder nicht zeitgemäßen besonderen Bauteilen erfolgt die Zeitwertschätzung unter Berücksichtigung diesbezüglicher Abschläge.

### **Besondere Einrichtungen**

Die besonderen (Betriebs)Einrichtungen werden einzeln erfasst und einzeln pauschal in ihren Herstellungskosten bzw. ihrem Zeitwert geschätzt, jedoch nur in der Höhe, wie dies dem gewöhnlichen Geschäftsverkehr entspricht. Grundlage sind die in [1], Kapitel 3.01.3 angegebenen Erfahrungswerte der durchschnittlichen Herstellungskosten für besondere (Betriebs)Einrichtungen.

### **Baunebenkosten**

Die Baunebenkosten sind in den hier angesetzten Herstellungskosten bereits enthalten.

### **Außenanlagen**

Die wesentlich wertbeeinflussenden Außenanlagen wurden im Ortstermin getrennt erfasst und einzeln pauschal in ihrem Sachwert geschätzt. Grundlage sind die in [1], Kapitel 3.01.5 angegebenen Erfahrungswerte für durchschnittliche Herstellungskosten. Bei älteren und/oder schadhafte Außenanlagen erfolgt die Sachwertschätzung unter Berücksichtigung diesbezüglicher Abschläge.

Außenanlagen	Sachwert (inkl. BNK)
prozentuale Schätzung: 4,00 % der Gebäudesachwerte insg. (97.784,70 €)	3.911,39 €
Summe	3.911,39 €

### **Gesamtnutzungsdauer**

Die übliche wirtschaftliche Nutzungsdauer = Gesamtnutzungsdauer (GND) ergibt sich aus der für die Bestimmung der NHK gewählten Gebäudeart sowie dem Gebäudeausstattungsstandard. Sie ist deshalb wertermittlungstechnisch dem Gebäudetyp zuzuordnen und ebenfalls aus [1], Kapitel 3.02.5 entnommen.

### **Restnutzungsdauer**

Als Restnutzungsdauer ist in erster Näherung die Differenz aus "üblicher Gesamtnutzungsdauer" abzüglich "tatsächlichem Lebensalter am Wertermittlungsstichtag" zugrunde gelegt. Diese wird allerdings dann verlängert (d. h. das Gebäude fiktiv verjüngt), wenn beim Bewertungsobjekt wesentliche Modernisierungsmaßnahmen durchgeführt wurden oder in den Wertermittlungsansätzen unmittelbar erforderliche Arbeiten zur Beseitigung des Unterhaltungszustaus sowie zur Modernisierung in der Wertermittlung als bereits durchgeführt unterstellt werden.

Zur Bestimmung der Restnutzungsdauer, insbesondere unter Berücksichtigung von durchgeführten oder zeitnah durchzuführenden wesentlichen Modernisierungsmaßnahmen, wird das in [1], Kapitel 3.02.4 beschriebene Modell angewendet.

---

## Alterswertminderung

Die Alterswertminderung der Gebäude erfolgt nach dem linearen Abschreibungsmodell.

## Sachwertfaktor

Der angesetzte objektartspezifische Sachwertfaktor  $k$  wird auf der Grundlage

- der verfügbaren Angaben des örtlich zuständigen Gutachterausschusses unter Hinzuziehung
- der verfügbaren Angaben des Oberen Gutachterausschusses bzw. der Zentralen Geschäftsstelle,
- des in [1], Kapitel 3.03 veröffentlichten Gesamt- und Referenzsystems der bundesdurchschnittlichen Sachwertfaktoren, in dem die Sachwertfaktoren insbesondere gegliedert nach Objektart, Wirtschaftskraft der Region, Bodenwertniveau und Objektgröße (d.h. Gesamtgrundstückswert) angegeben sind, sowie
- des lage- und objektwertabhängigen Sprengnetter-Sachwertfaktors aus dem Sprengnetter-Marktdatenportal

bestimmt.

## Besondere objektspezifische Grundstücksmerkmale

Hier werden die **wertmäßigen Auswirkungen** der nicht in den Wertermittlungsansätzen des Sachwertverfahrens bereits berücksichtigten Besonderheiten des Objekts korrigierend insoweit berücksichtigt, wie sie offensichtlich waren oder vom Auftraggeber, Eigentümer etc. mitgeteilt worden sind.

Die in der Gebäudebeschreibung aufgeführten Wertminderungen wegen zusätzlich zum Kaufpreis erforderlicher Aufwendungen insbesondere für die Beseitigung von Bauschäden und die erforderlichen (bzw. in den Wertermittlungsansätzen als schon durchgeführt unterstellten) Modernisierungen werden nach den Erfahrungswerten auf der Grundlage für diesbezüglich notwendige Kosten marktangepasst, d. h. der hierdurch (ggf. zusätzlich "gedämpft" unter Beachtung besonderer steuerlicher Abschreibungsmöglichkeiten) eintretenden Wertminderungen quantifiziert.

besondere objektspezifische Grundstücksmerkmale	Wertbeeinflussung insg.
Unterhaltungsbesonderheiten <b>(Wertmäßigen Auswirkungen geschätzt)</b>	-50.000,00 €
<ul style="list-style-type: none"><li>• erheblicher Unterhaltungsstau; Entrümpelung</li></ul>	
Summe	-50.000,00 €

---

## 4.5 Ertragswertermittlung

### 4.5.1 Das Ertragswertmodell der Immobilienwertermittlungsverordnung

Das Modell für die Ermittlung des Ertragswerts ist in den §§ 17 – 20 ImmoWertV beschrieben.

Die Ermittlung des Ertragswerts basiert auf den marktüblich erzielbaren jährlichen Erträgen (insbesondere Mieten und Pachten) aus dem Grundstück. Die Summe aller Erträge wird als **Rohertrag** bezeichnet. Maßgeblich für den (Ertrags)Wert des Grundstücks ist jedoch der **Reinertrag**. Der Reinertrag ermittelt sich als Rohertrag abzüglich der Aufwendungen, die der Eigentümer für die Bewirtschaftung einschließlich Erhaltung des Grundstücks aufwenden muss (**Bewirtschaftungskosten**).

Das Ertragswertverfahren fußt auf der Überlegung, dass der dem Grundstückseigentümer verbleibende Reinertrag aus dem Grundstück die Verzinsung des Grundstückswerts (bzw. des dafür gezahlten Kaufpreises) darstellt. Deshalb wird der Ertragswert als **Rentenbarwert** durch Kapitalisierung des Reinertrags bestimmt.

Hierbei ist zu beachten, dass der Reinertrag für ein bebautes Grundstück sowohl die Verzinsung für den Grund und Boden als auch für die auf dem Grundstück vorhandenen baulichen (insbesondere Gebäude) und sonstigen Anlagen (z. B. Anpflanzungen) darstellt. Der Grund und Boden gilt grundsätzlich als unvergänglich (bzw. unzerstörbar). Dagegen ist die (wirtschaftliche) **Restnutzungsdauer** der baulichen und sonstigen Anlagen zeitlich begrenzt.

Der **Bodenwert** ist getrennt vom Wert der Gebäude und Außenanlagen i. d. R. im Vergleichsverfahren (vgl. § 16 ImmoWertV) grundsätzlich so zu ermitteln, wie er sich ergeben würde, wenn das Grundstück unbebaut wäre.

Der auf den Bodenwert entfallende Reinertragsanteil wird durch Multiplikation des Bodenwerts mit dem **Liegenschaftszinssatz** bestimmt. (Der Bodenertragsanteil stellt somit die ewige Rentenrate des Bodenwerts dar.)

Der auf die baulichen und sonstigen Anlagen entfallende Reinertragsanteil ergibt sich als Differenz „(Gesamt)Reinertrag des Grundstücks“ abzüglich „Reinertragsanteil des Grund und Bodens“.

Der (Ertrags)Wert der **baulichen und sonstigen Anlagen** wird durch Kapitalisierung (d. h. Zeitrentenbarwertberechnung) des (Rein)Ertragsanteils der baulichen und sonstigen Anlagen unter Verwendung des Liegenschaftszinssatzes und der Restnutzungsdauer ermittelt.

Der vorläufige Ertragswert setzt sich aus der Summe von „Bodenwert“ und „Wert der baulichen und sonstigen Anlagen“ zusammen.

Ggf. bestehende **besondere objektspezifische Grundstücksmerkmale**, die bei der Ermittlung des vorläufigen Ertragswerts nicht berücksichtigt wurden, sind bei der Ableitung des Ertragswerts aus dem vorläufigen Ertragswert sachgemäß zu berücksichtigen.

Das **Ertragswertverfahren** stellt insbesondere durch Verwendung des aus Kaufpreisen abgeleiteten Liegenschaftszinssatzes **einen Kaufpreisvergleich** im Wesentlichen auf der Grundlage des marktüblich erzielbaren Grundstücksreinertrages dar.

---

## 4.5.2 Erläuterungen der bei der Ertragswertberechnung verwendeten Begriffe

### **Rohertrag (§ 18 Abs. 2 ImmoWertV)**

Der Rohertrag umfasst alle bei ordnungsgemäßer Bewirtschaftung und zulässiger Nutzung marktüblich erzielbaren Erträge aus dem Grundstück. Bei der Ermittlung des Rohertrags ist von den üblichen (nachhaltig gesicherten) Einnahmemöglichkeiten des Grundstücks (insbesondere der Gebäude) auszugehen.

Weicht die tatsächliche Nutzung von Grundstücken oder Grundstücksteilen von den üblichen, nachhaltig gesicherten Nutzungsmöglichkeiten ab und/oder werden für die tatsächliche Nutzung von Grundstücken oder Grundstücksteilen vom Üblichen abweichende Entgelte erzielt, sind für die Ermittlung des Rohertrags zunächst die für eine übliche Nutzung marktüblich erzielbaren Erträge zugrunde zu legen.

### **Bewirtschaftungskosten (§ 19 ImmoWertV)**

Die Bewirtschaftungskosten sind marktüblich entstehende Aufwendungen, die für eine ordnungsgemäße Bewirtschaftung und zulässige Nutzung des Grundstücks (insbesondere der Gebäude) laufend erforderlich sind. Die Bewirtschaftungskosten umfassen die Verwaltungskosten, die Instandhaltungskosten, das Mietausfallwagnis und die Betriebskosten.

Unter dem Mietausfallwagnis ist insbesondere das Risiko einer Ertragsminderung zu verstehen, die durch uneinbringliche Rückstände von Mieten, Pachten und sonstigen Einnahmen oder durch vorübergehenden Leerstand von Raum, der zur Vermietung, Verpachtung oder sonstigen Nutzung bestimmt ist, entsteht. Es umfasst auch das Risiko von uneinbringlichen Kosten einer Rechtsverfolgung auf Zahlung, Aufhebung eines Mietverhältnisses oder Räumung (§ 19 Abs. 2 Ziffer 3 ImmoWertV u. § 29 Satz 1 und 2 II. BV).

Zur Bestimmung des Reinertrags werden vom Rohertrag nur die Bewirtschaftungskosten(anteile) in Abzug gebracht, die vom Eigentümer zu tragen sind, d. h. nicht zusätzlich zum angesetzten Rohertrag auf die Mieter umgelegt werden können.

### **Ertragswert / Rentenbarwert (§ 17 Abs. 2 und § 20 ImmoWertV)**

Der Ertragswert ist der auf die Wertverhältnisse am Wertermittlungsstichtag bezogene (Einmal)Betrag, der der Summe aller aus dem Objekt während seiner Nutzungsdauer erzielbaren (Rein)Erträge einschließlich Zinsen und Zinseszinsen entspricht. Die Einkünfte aller während der Nutzungsdauer noch anfallenden Erträge – abgezinst auf die Wertverhältnisse zum Wertermittlungsstichtag – sind wertmäßig gleichzusetzen mit dem Ertragswert des Objekts.

Als Nutzungsdauer ist für die baulichen und sonstigen Anlagen die (wirtschaftliche) Restnutzungsdauer anzusetzen, für den Grund und Boden unendlich (ewige Rente).

### **Liegenschaftszinssatz (§ 14 Abs. 3 ImmoWertV)**

Der Liegenschaftszinssatz ist eine Rechengröße im Ertragswertverfahren. Er ist auf der Grundlage geeigneter Kaufpreise und der ihnen entsprechenden Reinerträge für mit dem Bewertungsgrundstück hinsichtlich Nutzung und Bebauung gleichartiger Grundstücke nach den Grundsätzen des Ertragswertverfahrens als Durchschnittswert abgeleitet (vgl. § 14 Nr. 3 Satz 2 ImmoWertV). Der Ansatz des (marktkonformen) Liegenschaftszinssatzes für die Wertermittlung im Ertragswertverfahren stellt somit sicher, dass das Ertragswertverfahren ein marktkonformes Ergebnis liefert, d. h. dem Verkehrswert entspricht.

Der Liegenschaftszinssatz ist demzufolge der Marktanpassungsfaktor des Ertragswertverfahrens. Durch ihn werden die allgemeinen Wertverhältnisse auf dem Grundstücksmarkt erfasst, soweit diese nicht auf andere Weise berücksichtigt sind.

---

### **Restnutzungsdauer (§ 6 Abs. 6 ImmoWertV)**

Als Restnutzungsdauer wird die Anzahl der Jahre angesetzt, in denen die baulichen (und sonstigen) Anlagen bei ordnungsgemäßer Unterhaltung und Bewirtschaftung voraussichtlich noch wirtschaftlich genutzt werden können. Sie ist demnach entscheidend vom wirtschaftlichen, aber auch vom technischen Zustand des Objekts, nachrangig vom Alter des Gebäudes bzw. der Gebäudeteile abhängig. Instandsetzungen oder Modernisierungen oder unterlassene Instandhaltungen oder andere Gegebenheiten können die Restnutzungsdauer verlängern oder verkürzen.

### **Besondere objektspezifische Grundstücksmerkmale (§ 8 Abs. 2 und 3 ImmoWertV)**

Unter den besonderen objektspezifischen Grundstücksmerkmalen versteht man alle vom üblichen Zustand vergleichbarer Objekte abweichenden individuellen Eigenschaften des Bewertungsobjekts (z. B. Abweichungen vom normalen baulichen Zustand, eine wirtschaftliche Überalterung, insbesondere Baumängel und Bauschäden (siehe nachfolgende Erläuterungen), oder Abweichungen von den marktüblich erzielbaren Erträgen).

### **Baumängel und Bauschäden (§ 8 Abs. 2 und 3 ImmoWertV)**

Baumängel sind Fehler, die dem Gebäude i. d. R. bereits von Anfang an anhaften – z. B. durch mangelhafte Ausführung oder Planung. Sie können sich auch als funktionale oder ästhetische Mängel durch die Weiterentwicklung des Standards oder Wandlungen in der Mode einstellen.

Bauschäden sind auf unterlassene Unterhaltungsaufwendungen, auf nachträgliche äußere Einwirkungen oder auf Folgen von Baumängeln zurückzuführen.

Für behebbare Schäden und Mängel werden die diesbezüglichen Wertminderungen auf der Grundlage der Kosten geschätzt, die zu ihrer Beseitigung aufzuwenden sind. Die Schätzung kann durch pauschale Ansätze oder auf der Grundlage von auf Einzelpositionen bezogenen Kostenermittlungen erfolgen.

Der Bewertungssachverständige kann i. d. R. die wirklich erforderlichen Aufwendungen zur Herstellung eines normalen Bauzustandes nur überschlägig schätzen, da

- nur zerstörungsfrei – augenscheinlich untersucht wird,
- grundsätzlich keine Bauschadensbegutachtung erfolgt (dazu ist die Beauftragung eines Bauschadens-Sachverständigen notwendig).

Es wird ausdrücklich darauf hingewiesen, dass die Angaben in dieser Verkehrswertermittlung allein aufgrund Mitteilung von Auftraggeber, Mieter etc. und darauf beruhenden in Augenscheinnahme beim Ortstermin ohne jegliche differenzierte Bestandsaufnahme, technischen, chemischen o. ä. Funktionsprüfungen, Vorplanung und Kostenschätzung angesetzt sind.

---

### 4.5.3 Ertragswertberechnung

---

## 4.5.4 Erläuterung zur Ertragswertberechnung

### Wohn- bzw. Nutzflächen

Die Berechnungen der Wohn- bzw. Nutzflächen wurden von mir durchgeführt. Sie orientieren sich an der Wohnflächen- und Mietwertrichtlinie zur wohnwertabhängigen Wohnflächenberechnung und Mietwertermittlung (WMR), in der die von der Rechtsprechung insbesondere für Mietwertermittlungen entwickelten Maßgaben zur wohnwertabhängigen Anrechnung der Grundflächen auf die Wohnfläche systematisiert sind, sofern diesbezügliche Besonderheiten nicht bereits in den Mietansätzen berücksichtigt sind (vgl. Literaturverzeichnis [2], Teil 1, Kapitel 15) bzw. an der in der regionalen Praxis üblichen Nutzflächenermittlung. Die Berechnungen können demzufolge teilweise von den diesbezüglichen Vorschriften (WoFIV; II. BV; DIN 283; DIN 277) abweichen; sie sind deshalb nur als Grundlage dieser Wertermittlung verwendbar.

### Rohrertrag

Die Basis für die Ermittlung des Rohertrags ist die aus dem Grundstück marktüblich erzielbare Nettokaltmiete. Diese entspricht der jährlichen Gesamtmiete ohne sämtliche auf den Mieter zusätzlich zur Grundmiete umlagefähigen Bewirtschaftungskosten.

Die marktüblich erzielbare Miete wurde auf der Grundlage von verfügbaren Vergleichsmieten für mit dem Bewertungsgrundstück vergleichbar genutzte Grundstücke

- aus dem Mietspiegel der Gemeinde oder vergleichbarer Gemeinden,
- aus gemeinsamen Mietableitungen im örtlich zuständigen Sprengnetter Expertengremium,
- aus der Sprengnetter-Vergleichsmiete für ein Standardobjekt und/oder
- aus anderen Mietpreisveröffentlichungen

als mittelfristiger Durchschnittswert abgeleitet und angesetzt. Dabei werden wesentliche Qualitätsunterschiede des Bewertungsobjektes hinsichtlich der mietwertbeeinflussenden Eigenschaften durch entsprechende Anpassungen berücksichtigt.

### Bewirtschaftungskosten

Die vom Vermieter zu tragenden Bewirtschaftungskostenanteile werden auf der Basis von Marktanalysen vergleichbar genutzter Grundstücke (insgesamt als prozentualer Anteil am Rohertrag, oder auch auf €/m<sup>2</sup> Wohn- oder Nutzfläche bezogen oder als Absolutbetrag je Nutzungseinheit bzw. Bewirtschaftungskostenanteil) bestimmt.

Dieser Wertermittlung werden u. a. die in [1], Kapitel 3.05 veröffentlichten durchschnittlichen Bewirtschaftungskosten zugrunde gelegt. Dabei wurde darauf geachtet, dass dasselbe Bestimmungsmodell verwendet wurde, das auch der Ableitung der Liegenschaftszinssätze zugrunde liegt.

### Liegenschaftszinssatz

Der für das Bewertungsobjekt angesetzte Liegenschaftszinssatz wurde auf der Grundlage

- der verfügbaren Angaben des örtlich zuständigen Gutachterausschusses unter Hinzuziehung
- der verfügbaren Angaben des Oberen Gutachterausschusses bzw. der Zentralen Geschäftsstelle,
- des in [1], Kapitel 3.04 veröffentlichten Gesamtsystems der bundesdurchschnittlichen Liegenschaftszinssätze als Referenz- und Ergänzungssystem, in dem die Liegenschaftszinssätze gegliedert nach Objektart, Restnutzungsdauer des Gebäudes sowie Objektgröße (d. h. des Gesamtgrundstückswerts) angegeben sind, sowie
- des Sprengnetter-Liegenschaftszinssatzes

bestimmt.

---

### Gesamtnutzungsdauer

Die übliche wirtschaftliche Nutzungsdauer = Gesamtnutzungsdauer (GND) ergibt sich aus der für die Bestimmung der NHK gewählten Gebäudeart sowie dem Gebäudeausstattungsstandard. Sie ist deshalb wertermittlungstechnisch dem Gebäudetyp zuzuordnen und ebenfalls aus [1], Kapitel 3.01.1 entnommen.

### Restnutzungsdauer

Als Restnutzungsdauer ist in erster Näherung die Differenz aus "üblicher Gesamtnutzungsdauer" abzüglich "tatsächlichem Lebensalter am Wertermittlungsstichtag" zugrunde gelegt. Diese wird allerdings dann verlängert (d. h. das Gebäude fiktiv verjüngt), wenn beim Bewertungsobjekt wesentliche Modernisierungsmaßnahmen durchgeführt wurden oder in den Wertermittlungsansätzen unmittelbar erforderliche Arbeiten zur Beseitigung des Unterhaltungsstaus sowie zur Modernisierung in der Wertermittlung als bereits durchgeführt unterstellt werden.

Zur Bestimmung der Restnutzungsdauer, insbesondere unter Berücksichtigung von durchgeführten oder zeitnah durchzuführenden wesentlichen Modernisierungsmaßnahmen, wird das in [1], Kapitel 3.02.4 beschriebene Modell angewendet.

### Besondere objektspezifische Grundstücksmerkmale

Hier werden die **wertmäßigen Auswirkungen** der nicht in den Wertermittlungsansätzen des Ertragswertverfahrens bereits berücksichtigten Besonderheiten des Objekts insoweit korrigierend berücksichtigt, wie sie offensichtlich waren oder vom Auftraggeber, Eigentümer etc. mitgeteilt worden sind.

besondere objektspezifische Grundstücksmerkmale	Wertbeeinflussung insg.
Unterhaltungsbesonderheiten <b>(Wertmäßigen Auswirkungen geschätzt)</b>	-50.000,00 €
<ul style="list-style-type: none"><li>erheblicher Unterhaltungsstau; Entrümpelung</li></ul>	
Summe	-50.000,00 €

---

## 4.6 Verkehrswertableitung aus den Verfahrensergebnissen

### 4.6.1 Bewertungstheoretische Vorbemerkungen

Der Abschnitt „*Verfahrenswahl mit Begründung*“ dieses Verkehrswertgutachtens enthält die Begründung für die Wahl der in diesem Gutachten zur Ermittlung des Verkehrswerts herangezogenen Wertermittlungsverfahren. Dort ist auch erläutert, dass sowohl das Vergleichswert-, das Ertragswert- als auch das Sachwertverfahren auf für vergleichbare Grundstücke gezahlten Kaufpreisen (Vergleichspreisen) basieren und deshalb Vergleichswertverfahren, d. h. verfahrensmäßige Umsetzungen von Preisvergleichen sind. Alle Verfahren führen deshalb gleichermaßen in die Nähe des Verkehrswerts.

Wie geeignet das jeweilige Verfahren zur Ermittlung des Verkehrswerts ist, hängt dabei entscheidend von zwei Faktoren ab:

- von der Art des zu bewertenden Objekts (übliche Nutzung; vorrangig rendite- oder substanzwertorientierte Preisbildung im gewöhnlichen Geschäftsverkehr) und
- von der Verfügbarkeit und Zuverlässigkeit der zur Erreichung einer hohen Marktkonformität des Verfahrensergebnisses erforderlichen Daten.

### 4.6.2 Zur Aussagefähigkeit der Verfahrensergebnisse

Grundstücke mit der Nutzbarkeit des Bewertungsobjekts werden aus den bei der Wahl der Wertermittlungsverfahren beschriebenen Gründen als Eigennutzungsobjekt erworben.

Die Preisbildung im gewöhnlichen Geschäftsverkehr orientiert sich deshalb vorrangig an den in die Sachwertermittlung einfließenden Faktoren. Der Verkehrswert wird deshalb vorrangig aus dem ermittelten Sachwert abgeleitet.

Grundsätzlich sind bei jeder Immobilieninvestition auch die Aspekte des Ertragswertverfahrens (eingesparte Miete, steuerliche Abschreibungsmöglichkeiten und demzufolge eingesparte Steuern) von Interesse. Zudem stehen die für eine marktkonforme Ertragswertermittlung (Liegenschaftszinssatz und marktübliche Mieten) erforderlichen Daten zur Verfügung. Das Ertragswertverfahren wurde deshalb stützend angewendet.

### 4.6.3 Zusammenstellung der Verfahrensergebnisse

Der **Sachwert** wurde mit rd. **54.500,00 €**,  
der **Ertragswert** mit rd. **51.200,00 €** ermittelt.

---

#### 4.6.4 Gewichtung der Verfahrensergebnisse

Da mehrere Wertermittlungsverfahren herangezogen wurden, ist der Verkehrswert aus den Ergebnissen dieser Verfahren unter Würdigung (d. h. Gewichtung) deren Aussagefähigkeit abzuleiten; vgl. § 8 Abs. 1 Satz 3 ImmoWertV.

Die Aussagefähigkeit (das Gewicht) des jeweiligen Verfahrensergebnisses wird dabei wesentlich von den für die zu bewertende Objektart **im gewöhnlichen Geschäftsverkehr bestehenden Preisbildungsmechanismen** und von der mit dem jeweiligen Wertermittlungsverfahren **erreichbaren Ergebniszuverlässigkeit** bestimmt.

Bei dem Bewertungsgrundstück handelt es sich um ein Eigennutzungsobjekt. Bezüglich der zu bewertenden **Objektart** wird deshalb dem Sachwert das Gewicht 1,00 (c) und dem Ertragswert das Gewicht 0,40 (a) beigemessen.

Die zur marktkonformen Wertermittlung **erforderlichen Daten** standen für das Sachwertverfahren in gerade ausreichender Qualität (ungenauer Bodenwert, örtlicher Sachwertfaktor) und für das Ertragswertverfahren in gerade ausreichender Qualität (nur wenige Vergleichsmieten, örtlicher Liegenschaftszinssatz) zur Verfügung.

Bezüglich der erreichten Marktkonformität der Verfahrensergebnisse wird deshalb dem Sachwertverfahren das Gewicht 0,80 (d) und dem Ertragswertverfahren das Gewicht 0,80 (b) beigemessen.

Insgesamt erhalten somit

das **Ertragswertverfahren** das **Gewicht**  $0,40 (a) \times 0,80 (b) = 0,320$  und

das **Sachwertverfahren** das **Gewicht**  $1,00 (c) \times 0,80 (d) = 0,800$ .

Das **gewogene Mittel** aus den im Vorabschnitt zusammengestellten Verfahrensergebnissen beträgt:  
 $[54.500,00 \text{ €} \times 0,800 + 51.200,00 \text{ €} \times 0,320] \div 1,120 = \text{rd. } 54.000,00 \text{ €}$ .

---

#### 4.6.5 Verkehrswert

Der **Verkehrswert** für das mit einem Wohnhaus bebaute Grundstück in 35117 Münchhausen, Bachstraße 21

Grundbuch	Blatt	lfd. Nr.
Niederasphe	1866	1
Gemarkung	Flur	Flurstück
Niederasphe	31	24/2

wird zum Wertermittlungsstichtag 17.08.2023 mit rd.

**54.000,- €**

**in Worten: vierundfünfzigtausend Euro**

geschätzt.

Der Sachverständige bescheinigt durch seine Unterschrift zugleich, dass ihm keine Ablehnungsgründe entgegenstehen, aus denen jemand als Beweiszeuge oder Sachverständiger nicht zulässig ist oder seinen Aussagen keine volle Glaubwürdigkeit beigemessen werden kann.

Gießen, den 12. Dezember 2023

Sachverständiger

(Stefan Weber)

Dipl.-Geol., Dipl.-Ing.

Urheberschutz, alle Rechte vorbehalten. Das Gutachten ist nur für den Auftraggeber und den angegebenen Zweck bestimmt. Eine Vervielfältigung oder Verwertung durch Dritte ist nur mit schriftlicher Genehmigung gestattet.

---

## 5 Rechtsgrundlagen, verwendete Literatur und Software

### 5.1 Rechtsgrundlagen der Verkehrswertermittlung

**BauGB:**

Baugesetzbuch in der jeweils geltenden Fassung

**BauNVO:**

Baunutzungsverordnung in der jeweils geltenden Fassung

**ImmoWertV:**

Verordnung über die Grundsätze für die Ermittlung der Verkehrswerte von Grundstücken – Immobilienwertermittlungsverordnung – ImmoWertV vom 19. Mai 2010 (BGBl. I S. 639)

**WertR:**

Wertermittlungsrichtlinien – Richtlinien für die Ermittlung der Verkehrswerte (Marktwerte) von Grundstücken in der Fassung vom 1. März 2006 (BAnz Nr. 108a vom 10. Juni 2006) einschließlich der Berichtigung vom 1. Juli 2006 (BAnz Nr. 121 S. 4798)

**SW-RL:**

Richtlinie zur Ermittlung des Sachwerts (Sachwertrichtlinie – SW-RL) in der Fassung vom 5. September 2012 (BAnz AT 18.10.2012)

**EW-RL:**

Richtlinie zur Ermittlung des Ertragswerts (Ertragswertrichtlinie – EW-RL) in der Fassung vom 12. November 2015 (BAnz AT 04.12.2015)

**BRW-RL:**

Richtlinie zur Ermittlung des Bodenrichtwerts (Bodenrichtwertrichtlinie – BRW-RL) vom 11. Januar 2011 (BAnz. Nr. 24 S. 597)

**BGB:**

Bürgerliches Gesetzbuch in der jeweils geltenden Fassung

**EnEV:**

Energieeinsparverordnung in der jeweils geltenden Fassung)

**WoFIV:**

Wohnflächenverordnung – Verordnung zur Berechnung der Wohnfläche vom 25. November 2003 (BGBl. I S. 2346)

**ZVG:**

Gesetz über die Zwangsversteigerung und die Zwangsverwaltung in der jeweils geltenden Fassung

---

## 5.2 Verwendete Wertermittlungsliteratur / Marktdaten

- [1] Sprengnetter (Hrsg.): Immobilienbewertung – Marktdaten und Praxishilfen, Loseblattsammlung, Sprengnetter Immobilienbewertung, Bad Neuenahr-Ahrweiler
  
- [2] Sprengnetter (Hrsg.): Immobilienbewertung – Lehrbuch und Kommentar, Loseblattsammlung, Sprengnetter Immobilienbewertung, Bad Neuenahr-Ahrweiler
  
- [3] Sprengnetter (Hrsg.): Sprengnetter-Bibliothek, EDV-gestützte Entscheidungs-, Gesetzes-, Literatur- und Adresssammlung zur Grundstücks- und Mietwertermittlung sowie Bodenordnung.
  
- [4] Immobilienmarktbericht 2023 (AfBM Marburg)

## 5.3 Verwendete fachspezifische Software

Das Gutachten wurde unter Verwendung des von der Sprengnetter GmbH, Bad Neuenahr-Ahrweiler entwickelten Softwareprogramms "Sprengnetter-ProSa erstellt.

---

## 6 Verzeichnis der Anlagen

- Anlage 1: Auszug aus der Deutschen Grundkarte im Maßstab ca. 1 : 200.000 mit Kennzeichnung der Lage des Bewertungsobjekts
- Anlage 2: Auszug aus der Straßenkarte im Maßstab ca. 1 : 20.000 mit Kennzeichnung der Lage des Bewertungsobjekts
- Anlage 3: Auszug aus dem Stadtplan im Maßstab 1 : 5.000 mit Kennzeichnung des Bewertungsobjekts
- Anlage 4: Auszug aus der Katasterkarte im Maßstab ca. 1 : 500 mit Kennzeichnung des Bewertungsobjekts
- Anlage 5: Fotos
- Anlage 6: „Raumskizzen“
- Anlage 7: Wohn- und Nutzflächenberechnungen
- Anlage 8: Bruttogrundflächenberechnungen (BGF)

---

## 7 Anlagen

### **Anlage 1: Auszug aus der Deutschen Grundkarte im Maßstab ca. 1 : 200.000**

Seite 1 von 1

### **Anlage 2: Auszug aus der Straßenkarte im Maßstab ca. 1 : 20.000**

Seite 1 von 1

### **Anlage 3: Auszug aus dem Stadtplan im Maßstab ca. 1 : 5.000**

Seite 1 von 1

### **Anlage 4: Auszug aus der Katasterkarte im Maßstab ca. 1 : 500**

Seite 1 von 1

Diese Anlagen werden hier nicht abgedruckt.

**Bitte den Geodatenserver des Landes Hessen nutzen.**

---

**Anlage 5: Fotos**

Seite 1 von 21



Bild\_01\_“Südwestansicht“



Bild\_02\_Südansicht; “Hofansicht“

---

## Anlage 5: Fotos

Seite 2 von 21



Bild\_03\_“Westlicher Anbau und Südlicher Anbau“



Bild\_04\_Dacheindeckung südlicher Anbau (Kein Zugang zu diesem DG möglich)

---

**Anlage 5: Fotos**

Seite 3 von 21



Bild\_05\_Noransicht

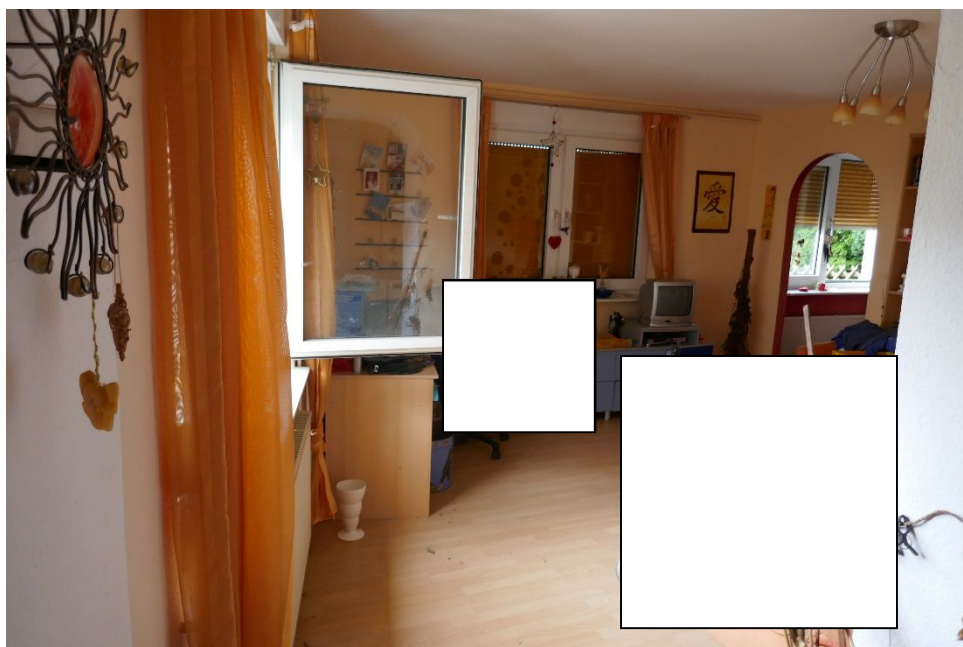

Bild\_06\_“Wohn- und Schlafrum im westlichen Flachdachanbau (H ca. = 2,32m)“

---

**Anlage 5: Fotos**

Seite 4 von 21



Bild\_07\_“Küche“ im UG des südlichen Anbaus“



Bild\_08\_“Zugang zum Hof“

---

**Anlage 5: Fotos**

Seite 5 von 21



Bild\_09\_“Blick von der Küche im UG zum innenliegenden Bad“

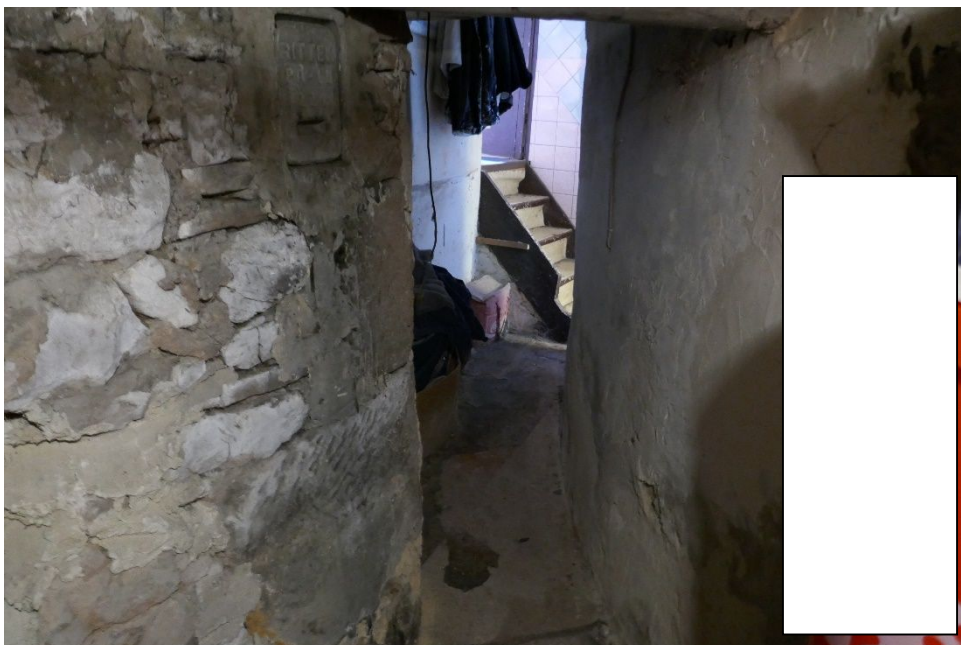

Bild\_10\_“Schmaler Gang zum Keller 1; Holztreppe zum zentralen Treppenhaus“

---

**Anlage 5: Fotos**

Seite 6 von 21



Bild\_11\_“Wasserzähler im Keller 1“ (UG)

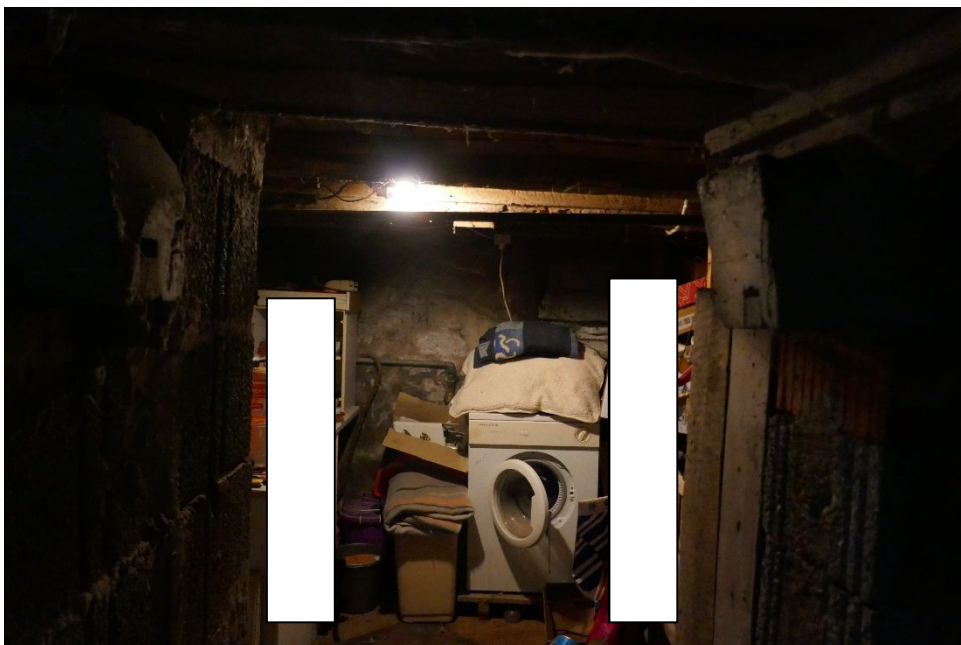

Bild\_12\_“Keller 1“ (UG)

---

**Anlage 5: Fotos**

Seite 7 von 21

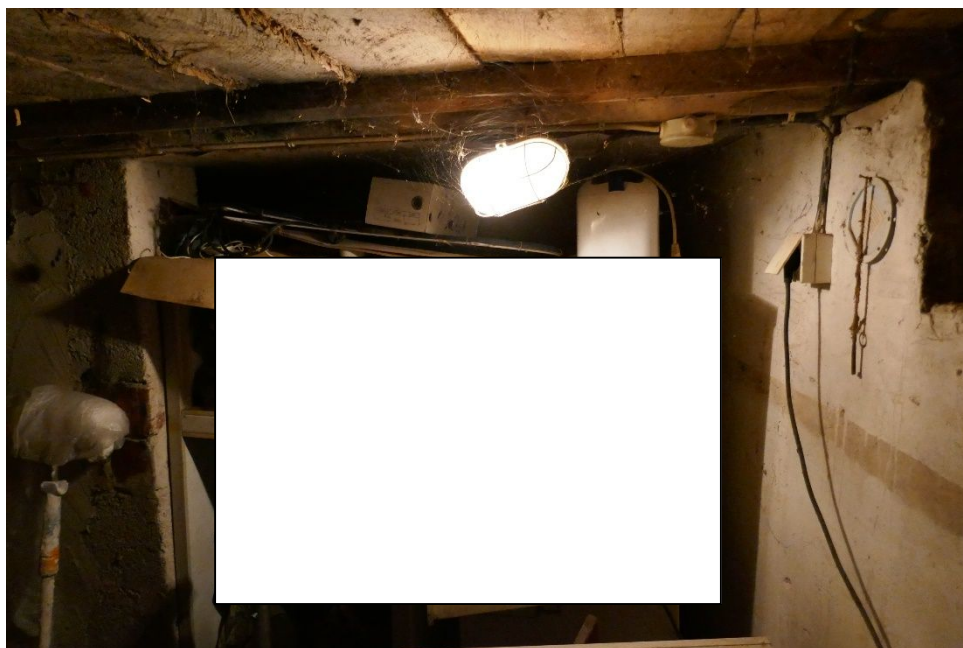

Bild\_13\_“Keller 2“ (UG)

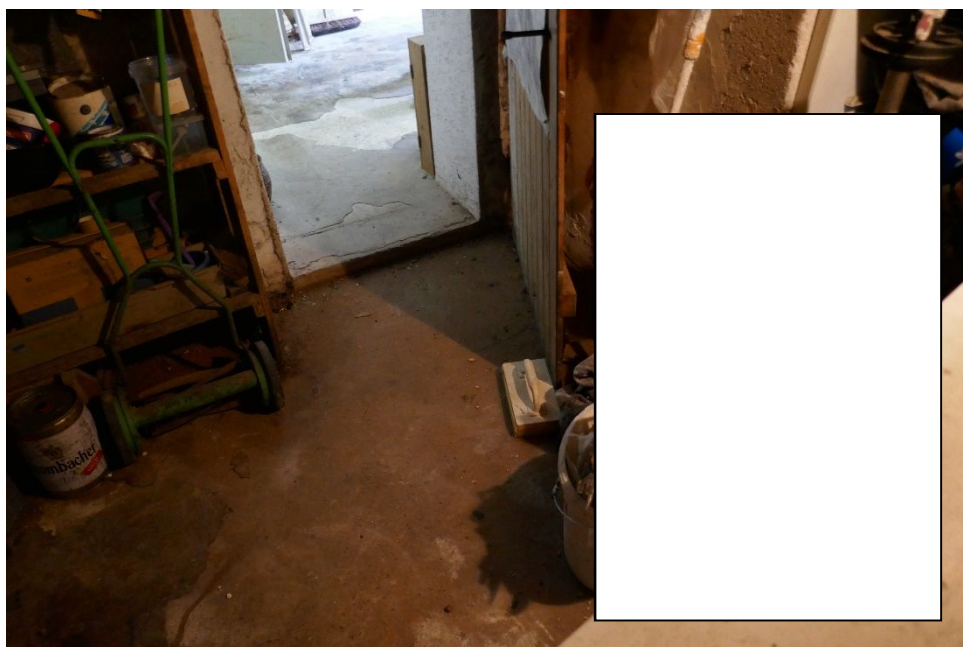

Bild\_14\_“Keller 2; (Zugang zum „Gartengeräteraum““)

---

**Anlage 5: Fotos**

Seite 8 von 21



Bild\_15\_“Holztor zum „Gartengeräteraum“/Lager,“

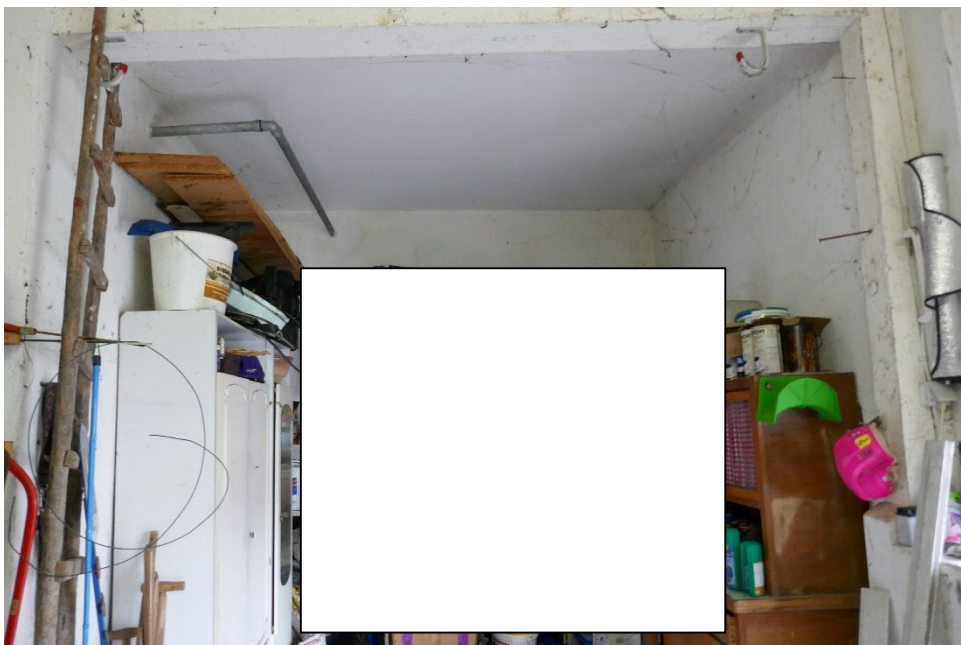

Bild\_16\_“rechter Lagerraum im UG (H ca. = 3,06 m)“

---

## Anlage 5: Fotos

Seite 9 von 21



Bild\_17\_“Gartengeräte (H ca. = 3,15 m); Tür zur Heizung mit Öllager“



Bild\_18\_“Heizung (zum Zeitpunkt der Ortsbesichtigung defekt) im UG“

---

**Anlage 5: Fotos**

Seite 10 von 21



Bild\_19\_“Öllager im UG“

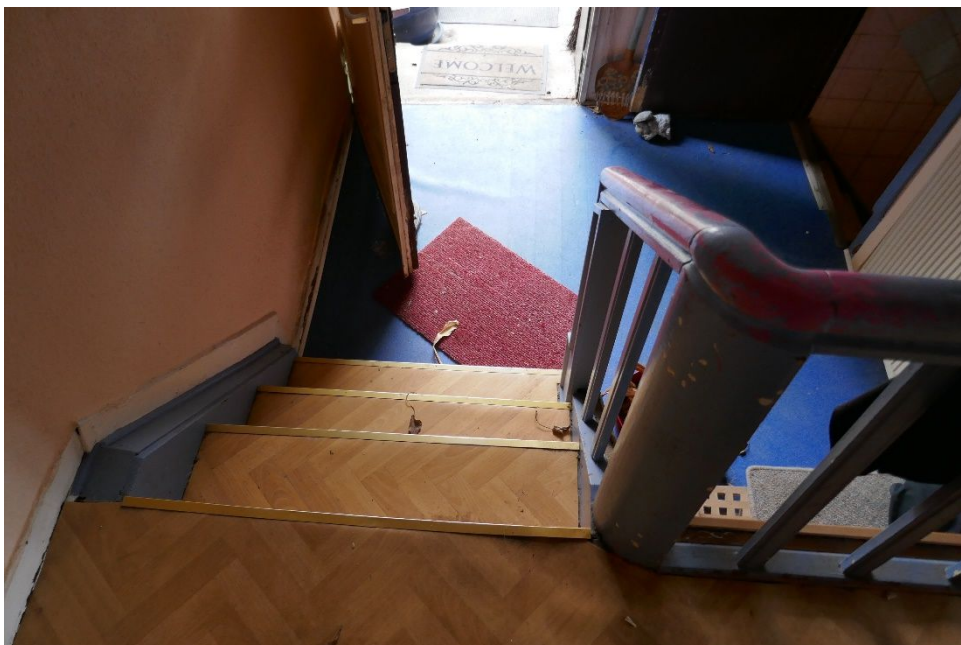

Bild\_20\_“Treppenhaus unterster Flur (H ca. = 3,07 m); (Treppe zum EG)“

---

**Anlage 5: Fotos**

Seite 11 von 21

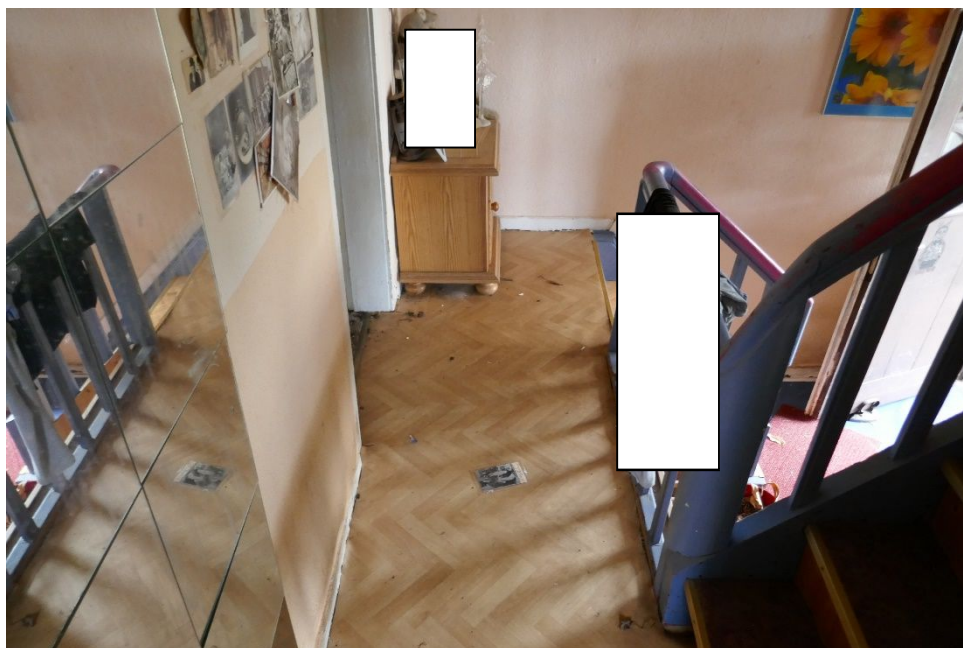

Bild\_21\_“Treppenhaus (Blick vom Wohnzimmer EG)”



Bild\_22\_“Holztreppe zum Obergeschoss”