

Dipl. - Kfm. Steffen Löw



Geprüfte Fachkompetenz
Zertifizierter Sachverständiger
ZIS Sprengnetter Zert (WG)

Gesicherte Marktkompetenz
Mitglied Expertengremium
Region Mittelhessen

Personalzertifizierung
Zertifikat Nr. 1005-011
DIN EN ISO/IEC 17024

Amtsgericht Euskirchen
Kölner Straße 40-42
53879 Euskirchen



**Zertifizierter Sachverständiger
für die Markt- und Beleihungs-
wertermittlung von Wohn- und
Gewerbeimmobilien,
ZIS Sprengnetter Zert (WG)**

65594 Runkel-Dehrn
Niedertiefenbacher Weg 11d
Telefon 06431 973857
Fax 06431 973858
eMail: info@buero-loew.de
web: www.sv-loew.de

Datum: 10.04.2026 / m

Az. des Gerichts: 900 K 17/25

GUTACHTEN

über die Einzelwerte und den Gesamtverkehrswert (Marktwert) i.S.d. § 194 Baugesetzbuch für das mit einem Wohnhaus bebaute Grundstück in 53894 Mechernich, Brühler Straße 42 sowie für drei unbebaute Grundstücke im Außenbereich

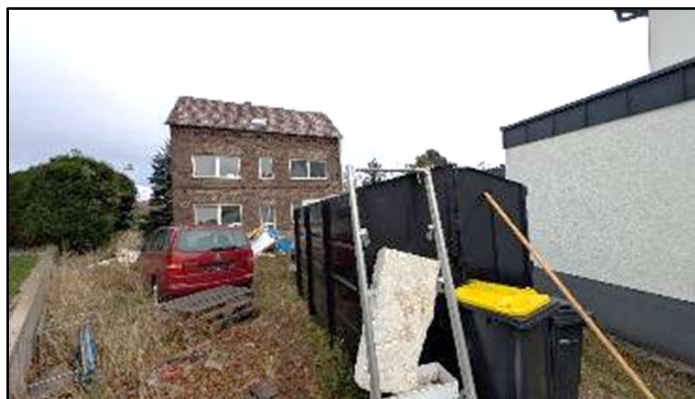

Der Gesamtverkehrswert der Grundstücke wurde zum Wertermittlungsstichtag 24.03.2026 ermittelt mit rd.

332.400,00 €

Ausfertigung Nr. 1

Dieses Gutachten besteht aus 78 Seiten. Es wurde in zwei Ausfertigungen erstellt, davon eine für meine Unterlagen.

Die **Einzelwerte** der Teilgrundstücke und deren Summe betragen zum Wertermittlungstichtag:

Teilgrundstücksbezeichnung	Nutzung / Bebauung	Fläche	Teilgrundstückswert
A - Flurstück 52	unbebaut (Brachfläche)	1.552 m ²	4.700,00 €
B - Flurstück 54	unbebaut (Brachfläche)	3.834 m ²	11.500,00 €
C - Flurstück 268	unbebaut (Brachfläche)	2.067 m ²	6.200,00 €
D - Flurstück 448	Wohnhaus	9.215 m ²	310.000,00 €
Summe		16.668 m²	332.400,00 €

Inhaltsverzeichnis	Seite
1. Allgemeine Angaben	5
1.1 Zum Auftrag	6
1.1.1 Gewerbe	6
1.1.2 Zubehör	6
1.1.3 Baubehördliche Beschränkungen oder Beanstandungen	6
1.1.4 Überbauten / Eigengrenzüberbauungen	6
1.1.5 Lagebezeichnung	6
1.1.6 Zu der privatrechtlichen und öffentlichen-rechtlichen Situation	6
1.2 Zu den Objekten	6
1.3 Zu den Ausführungen in diesem Gutachten	9
1.4 Allgemeine Maßgaben	9
2. Grundstücksbeschreibung	12
2.1 Grundstücksdaten	12
2.2 Tatsächliche Eigenschaften	12
2.2.1 Lage der Grundstücke innerhalb des Stadtteils	12
2.2.2 Lage der Stadt	13
2.2.3 Infrastruktur	13
2.3 Planungsrechtliche Gegebenheiten	13
2.3.1 Flächennutzungsplan	13
2.3.2 Zulässigkeit von Bauvorhaben nach § 35 BauGB (Flurstücke 52, 54, 268)	13
2.3.3 Zulässigkeit von Bauvorhaben nach § 34 BauGB (Flurstück 448)	14
2.3.4 Bodenordnung	14
2.3.5 Entwicklungsstufen und Erschließungszustände	14
2.3.6 Bauordnungsrechtliche Gegebenheiten (Flurstück 448)	14
2.4 Grundstücksbeschaffenheiten	15
2.5 Erschließung (Flurstück 448)	15
2.6 Grenzverhältnisse, nachbarliche Gemeinsamkeiten	15
2.7 Baugrund, Grundwasser	15
2.8 Immissionen, Altlasten	16
2.9 Rechtliche Gegebenheiten	16
2.9.1 Auszug aus dem Baulastenverzeichnis	17
3. Exemplarische Beschreibung des Gebäudes und der Außenanlagen	19
3.1 Vorbemerkungen zur Gebäudebeschreibung	19
3.2 Wohnhaus	19
4. Ermittlung der Verkehrswerte	22
4.1 Wertermittlung für das Teilgrundstück A - Flurstück 52	23
4.1.1 Verfahrenswahl mit Begründung	23
4.1.2 Bodenwertermittlung	23
4.1.2.1 Bodenwertermittlung des Teilgrundstücks	24
4.1.3 Vergleichswertermittlung	25
4.1.3.1 Erläuterungen der bei der Vergleichswertberechnung verwendeten Begriffe	25
4.1.3.2 Vergleichswertberechnung	26
4.1.4 Wert des Teilgrundstücks A - Flurstück 52	26
4.2 Wertermittlung für das Teilgrundstück B - Flurstück 54	27
4.2.1 Verfahrenswahl mit Begründung	27
4.2.2 Bodenwertermittlung	27
4.2.3 Vergleichswertermittlung	27
4.2.3.1 Erläuterungen der bei der Vergleichswertberechnung verwendeten Begriffe	27
4.2.3.2 Vergleichswertberechnung	27
4.2.4 Wert des Teilgrundstücks B - Flurstück 54	27
4.3 Wertermittlung für das Teilgrundstück C - Flurstück 268	28
4.3.1 Verfahrenswahl mit Begründung	28
4.3.2 Bodenwertermittlung	28
4.3.3 Vergleichswertermittlung	28
4.3.3.1 Erläuterungen der bei der Vergleichswertberechnung verwendeten Begriffe	28
4.3.3.2 Vergleichswertberechnung	28
4.3.4 Wert des Teilgrundstücks C - Flurstück 268	28

4.4	Wertermittlung für das Teilgrundstück D - Flurstück 448	29
4.4.1	Verfahrenswahl mit Begründung	29
4.4.2	Bodenwertermittlung für den Bewertungsteilbereich „südlicher Bereich“	30
4.4.2.1	Bodenwertermittlung des Bewertungsteilbereichs	30
4.4.3	Sachwertermittlung für den Bewertungsteilbereich „südlicher Bereich“	31
4.4.3.1	Erläuterungen der bei der Sachwertberechnung verwendeten Begriffe	32
4.4.3.2	Sachwertberechnung	36
4.4.3.3	Erläuterung zur Sachwertberechnung	37
4.4.4	Ertragswertermittlung für den Bewertungsteilbereich „südlicher Bereich“	43
4.4.4.1	Erläuterungen der bei der Ertragswertberechnung verwendeten Begriffe	44
4.4.4.2	Ertragswertberechnung	46
4.4.4.3	Erläuterung zur Ertragswertberechnung	46
4.4.5	Bodenwertermittlung für den Bewertungsteilbereich „Restfläche“	49
4.4.6	Vergleichswertermittlung für den Bewertungsteilbereich „Restfläche“	49
4.4.6.1	Erläuterungen der bei der Vergleichswertberechnung verwendeten Begriffe	49
4.4.6.2	Vergleichswertberechnung	49
4.4.7	Ableitung des Teilgrundstückswerts aus den Verfahrensergebnissen	50
4.4.7.1	Bewertungstheoretische Vorbemerkungen	50
4.4.7.2	Zur Aussagefähigkeit der Verfahrensergebnisse	50
4.4.7.3	Zusammenstellung der Verfahrensergebnisse	50
4.4.7.4	Gewichtung der Verfahrensergebnisse	51
4.4.8	Wert des Teilgrundstücks D - Flurstück 448	51
4.5	Verkehrswerte	52
5.	Rechtsgrundlagen, verwendete Literatur und Software	54
6.	Verzeichnis der Anlagen	55

1. Allgemeine Angaben

Angaben zu den Bewertungsobjekten

Art der Bewertungsobjekte: a) unbebautes Grundstück (Brachfläche)
b) unbebautes Grundstück (Brachfläche)
c) unbebautes Grundstück (Brachfläche)
d) Grundstück, bebaut mit einem Wohnhaus

Objektadresse: 53894 Mechernich
Brühler Straße 42

Grundbuchangaben:	Grundbuch	Blatt	laufende Nummern
	Satzvey-Firmenich	1184	a) 1 b) 3 c) 6 d) 7

Katasterangaben:	Gemarkung	Flure	Flurstücke	Größe
	Satzvey-Firmenich	a) 4 b) 4 c) 4 d) 3	52 54 268 448	1.552 m ² 3.834 m ² 2.067 m ² 9.215 m ²

Angaben zum Auftraggeber

Auftraggeber: Amtsgericht Euskirchen
Kölner Straße 40-42
53879 Euskirchen

Aufträge vom 18.08.2025 und 06.10.2025

Angaben zum Auftrag und zur Auftragsabwicklung

Grund der Gutachtenerstellung: Verkehrswertermittlung zum Zwecke der Zwangsversteigerung

Wertermittlungsstichtag: 24.03.2026

Tage der Ortsbesichtigung: 25.11.2025 und 24.03.2026

1.1 Zum Auftrag

1.1.1 Gewerbe

Unter der Objektadresse ist kein Gewerbebetrieb gemeldet.

1.1.2 Zubehör

Im Rahmen der Ortsbesichtigung wurde kein Zubehör vorgefunden.

1.1.3 Baubehördliche Beschränkungen oder Beanstandungen

Es wurden keine baubehördlichen Beschränkungen oder Beanstandungen bekannt.

1.1.4 Überbauten / Eigengrenzüberbauungen

Überbauten oder Eigengrenzüberbauungen konnten nicht festgestellt werden.

1.1.5 Lagebezeichnung

Die im Beschluss genannten Lagebezeichnungen sind deckungsgleich mit der Örtlichkeit.

1.1.6 Zu der privatrechtlichen und öffentlichen-rechtlichen Situation

Die Informationen zur privatrechtlichen und öffentlich-rechtlichen Situation wurden teilweise mündlich eingeholt. Da diese Angaben letztendlich nicht abschließend auf ihre Richtigkeit überprüft werden können, muss aus Haftungsgründen die Empfehlung ausgesprochen werden, vor einer vermögenswirksamen Disposition von der jeweils zuständigen Stelle und von der Eigentümerin schriftliche Bestätigungen einzuholen.

1.2 Zu den Objekten

Flurstück 448 – teilweise bebautes Grundstück

Gebäudebeschreibung

Auf dem Flurstück 448 befindet sich ein Wohngebäude, dessen ursprüngliches Baujahr nicht bekannt ist. Im Jahr 1966 erfolgte rückseitig eine Anbauerweiterung. Das Gebäude ist nicht unterkellert und erstreckt sich über Erd-, Ober- und Dachgeschoss.

Baulicher Zustand zum Zeitpunkt der Ortsbesichtigung

Zum Zeitpunkt der Ortsbesichtigung befand sich das Objekt in einem rohbauähnlichen Zustand. Im Einzelnen wurde festgestellt:

- Das Gebäude ist teilweise entkernt.
- Die Elektroinstallation wurde begonnen, jedoch nicht abgeschlossen.
- Das Baujahr der Fenster ist nicht bekannt. Es wird geschätzt, dass diese ca. 20 bis 25 Jahre alt sind.
- Die Dacheindeckung ist in absehbarer Zeit erneuerungsbedürftig.

Fertigstellungs- und Modernisierungsmaßnahmen

Für eine nachhaltige Nutzung des Objektes sind erhebliche Fertigstellungs- und Modernisierungsmaßnahmen erforderlich. Im Rahmen der besonderen objektspezifischen Grundstücksmerkmale wurden hierfür pauschale Abzugsbeträge angesetzt.

Hinweis

Bei diesen Abschlägen handelt es sich um Schätzwerte zur Ermittlung der Wertminderung bezogen auf den Verkehrswert. Sie stehen nicht in unmittelbarer Korrelation zu den tatsächlichen Kosten. *Vor einer vermögenswirksamen Disposition wird dringend empfohlen, individuelle Kostenermittlungen unter Berücksichtigung der geplanten Nutzungskonzeption einzuholen.* Der Verkehrswert ist mit einer erhöhten Ergebnisunsicherheit behaftet; das vorliegende Ergebnis stellt eine mögliche gutachterliche Lösung zur Verkehrswertfindung dar.

Grundriss und Nutzungspotenzial

Der aktuelle Grundriss ist für eine Mehrfachnutzung eingeschränkt geeignet, da sich das Treppenhaus zentral im Gebäude befindet. Grundsätzlich besteht jedoch die Möglichkeit, im rückwärtigen Bereich ein zusätzliches zentrales Treppenhaus einzurichten, sodass bis zu drei Nutzungseinheiten realisierbar wären (sofern baurechtlich zulässig). Im Rahmen des vorliegenden Gutachtens wird von einer Folgenutzung zu Wohnzwecken ausgegangen.

Erschließung und Kanalanschluss

Das Gebäude liegt nicht unmittelbar an der Erschließungsstraße. Über einen ca. 3 Meter breiten Grundstücksstreifen, der sich zum Gebäude hin öffnet, befindet sich das Wohngebäude in einer Entfernung von ca. 30 Metern zur öffentlichen Straße.

Nach vorliegender Mitteilung ist das Objekt derzeit nicht an die öffentliche Kanalisation angeschlossen. Im Rahmen der besonderen objektspezifischen Grundstücksmerkmale wurde ein pauschaler Abzugsbetrag für die notwendige Herstellung des Kanalanschlusses angesetzt.

Hinweis

Auch dieser Abzug stellt eine Schätzung dar und steht nicht in unmittelbarer Korrelation zu den tatsächlichen Anschlusskosten.

Bebaubarkeit des östlichen Grundstücksteils

Ob der östlich gelegene Grundstücksteil neben dem Gebäude eigenständig bebaubar ist, kann im Rahmen dieses Gutachtens nicht abschließend beurteilt werden. Verbindliche Klarheit kann ausschließlich durch eine schriftliche Bauvoranfrage beim zuständigen Bauordnungsamt herbeigeführt werden. Soweit bekannt, wurde in jüngerer Vergangenheit ein Bauantrag für ein Renditeobjekt auf dem betreffenden Areal abschlägig beschieden. Ob eine anderweitige Nutzung zulässig wäre, ist nicht bekannt.

Im Rahmen der vorliegenden Bewertung wurde eine Umgriffsfläche rund um das Wohngebäude gebildet. Der verbleibende Grundstücksteil befindet sich im Außenbereich gemäß § 35 BauGB und wurde als eingeschränkte landwirtschaftliche Fläche bewertet.

Flurstücke 52, 54 und 268 – unbebaute Grundstücke im Außenbereich

Die Flurstücke 54, 52 und 268 befinden sich im Außenbereich gemäß § 35 BauGB und wurden als eingeschränkte landwirtschaftliche Flächen bewertet. Sie sind ebenfalls von der nachfolgend beschriebenen Bleibelastungsproblematik betroffen. Aufgrund der Lage im Außenbereich ist jedoch nicht davon auszugehen, dass eine Bodenuntersuchung wertrelevante Auswirkungen in Form eines Gutachtens nach sich zieht, da eine solche Untersuchung planungsrechtlich ausschließlich im Rahmen von Bauanträgen nachzuweisen ist.

Besondere objektspezifische Grundstücksmerkmale

Lage in der Mechernich-Kaller Bleibelastungszone

Sämtliche Bewertungsgrundstücke befinden sich innerhalb der Mechernich-Kaller Bleibelastungszone. Nach Rücksprache mit dem Kreis Euskirchen ist für die Bewertungsobjekte nicht von einer wesentlichen und wertrelevanten Bleibelastung auszugehen.

In einer Entfernung von ca. 300 Metern wurden in jüngerer Vergangenheit Bodenproben entnommen. Die dort gemessenen Bleiwerte lagen im Bereich von 120 bis 400 mg/kg. Verwaltungsrechtlich ist bei der Stellung eines Bauantrages eine Bodenbeprobung vorzulegen. Eine wertrelevante Belastung ist jedoch gemäß Auskunft des Kreises Euskirchen sehr wahrscheinlich nicht zu erwarten. Die Kosten für eine gutachterliche Bodenuntersuchung werden seitens des Kreises auf ca. 1.500 € geschätzt.

Abstandsflächenbaulasten

Bezüglich der Bewertungsgrundstücke bestehen zwei Abstandsflächenbaulasten zugunsten des benachbarten Flurstücks 410. Die genaue Lage und der räumliche Umfang dieser Baulasten sind der als Anlage beigefügten Karte zu entnehmen (siehe Punkt 2.9.1). Nach Einschätzung des Unterzeichners wirken sich diese Baulasten nicht wertmindernd auf den Verkehrswert aus.

Ehemaliges Gebäude

Auf dem östlichen Grundstücksteil befand sich ursprünglich ein vermutlich landwirtschaftlich genutztes Nebengebäude (Scheune). Dieses wurde niedergelegt. Auf dem Grundstück befinden sich offensichtlich noch Reste (Bauschutt). Welche Kosten mit der Entsorgung einhergehen, ist nicht bekannt.

1.3 Zu den Ausführungen in diesem Gutachten

Die textlichen (und tabellarischen) Ausführungen sowie die in der Anlage abgelichteten Fotos ergänzen sich und bilden innerhalb dieses Gutachtens eine Einheit.

1.4 Allgemeine Maßgaben

- Es wird unterstellt, dass alle vorhandenen Gebäudemassen und Nutzungen genehmigt sind oder nachträglich genehmigungsfähig sind. Abzüge für eventuell nachträglich erforderliche Genehmigungsaufwendungen sind nicht berücksichtigt.
- Es ist insbesondere darauf hinzuweisen, dass es sich bei einer Wertermittlung gem. § 194 BauGB um eine Marktwertermittlung handelt. Das heißt, es ist zu ermitteln, was zum jeweiligen Wertermittlungsstichtag ein Marktteilnehmer vermutlich unter Berücksichtigung des Objektzustandes bereit gewesen wäre für ein solches Objekt zu zahlen. Bei der Wertermittlung kommt es im Wesentlichen darauf an, den Standard und die besonderen objektspezifischen Grundstücksmerkmale (boG) zutreffend zu ermitteln. Der Standard bestimmt die Höhe der Normalherstellungskosten (NHK) und die Gesamtnutzungsdauer (GND). Dabei kommt es bei dem Standard nicht auf die tatsächlich vorhandenen Ausstattungen an, sondern um vergleichbare oder ähnliche Ausstattung. Diese wird anhand der (gegebenenfalls gewichteten) Standardstufen in 1 - 5 unterteilt.

- Die „boG“ sind als Wertminderungen zu verstehen und keinesfalls als Kosten im Einzelfall. So kommt es bei der Wertermittlung in der Regel nicht darauf an einzelne Kostenwerte detailliert zu bestimmen, zu addieren und in Abzug zu bringen. Vielmehr ist einzuordnen, mit welchen Abschlägen ein wirtschaftlich vernünftiger Marktteilnehmer auf vorhandene boG reagiert. Wird über Kaufpreise von Objekten mit vorhandenen boG verhandelt, so holt in der Regel ein Kaufinteressent vorab keine detaillierten Kostenvoranschläge ein, sondern nimmt für einen abweichenden Objektzustand Abschläge vor. Dabei ist zwischen unabwendbaren Reparaturen (z.B. defekte Heizung, undichtes Dach), Restbauarbeiten und Unterhaltungsstau / Modernisierungen zu unterscheiden. Ohne eine funktionierende Heizung ist ein Gebäude nur eingeschränkt nutzbar. Daher wird ein Marktteilnehmer eine unabwendbare und sofortige Erneuerung der Heizungsanlage eher in voller Höhe berücksichtigen, eine veraltete, aber noch nutzbare Ausstattung, die aber den Gebrauch des Objektes noch möglich macht, mit einem Abschlag berücksichtigen und nicht mit tatsächlich aufzuwendenden Investitionen (die ohnehin je nach Standard unterschiedlich hoch sein können).
- Bei einer Wertermittlung wird zunächst der Wert des Normalobjektes (ohne besondere objektspezifische Grundstücksmerkmale - boG) im Sinne eines Substitutionsgebäudes mittels NHK in einem Wertermittlungsmodell ermittelt (da nur Normalobjekte untereinander vergleichbar sind). Das angewendete Modell bestimmt die anzuwendenden Parameter. Das Korrekturglied zwischen dem Normalobjekt und dem jeweiligen Bewertungsobjekt sind die boG. Daher werden diese gemäß ImmoWertV auch zwingend nach der Marktanpassung (Sachwertfaktor) berücksichtigt. Nur so kann sich dem Marktwert genähert werden.
- Es ist auch insbesondere darauf hinzuweisen, dass ein Verkehrswert keinen „Absolutwert“ darstellt. Vielmehr ist hinzunehmen, dass er allenfalls den wahrscheinlichsten Wert darstellt aber immer in einer Bandbreite. So liegen Wertermittlungsergebnisse mit Differenzen von $\pm 10\%$ noch immer in einem für Wertermittlungszwecke ausreichenden Vertrauensrahmen.
- **Grundsätzlich gilt: Kosten \neq Wert.**

Es wird ausdrücklich darauf hingewiesen, dass die in diesem Gutachten aufgeführten besonderen objektspezifischen Grundstücksmerkmale keine tatsächlichen Aufwendungen darstellen, sondern lediglich die Wertminderungen eingrenzen, die ein Marktteilnehmer bei dem Zustand des Gebäudes vermutlich vornehmen würde (Risikoabschlag). Es ist vor konkreten vermögenswirksamen Dispositionen unbedingt zu empfehlen, eine detaillierte Ursachenforschung und Kostenermittlung durchführen zu lassen.

Es wird weiter ausdrücklich darauf hingewiesen, dass keine Untersuchungen über

- die Standsicherheit der Gebäude
- die Ursachen von Baumängeln- oder Bauschäden
- die Bauwerksabdichtung
- die Bauphysik
- eventuell vorhandene Umweltgifte
- tierische und pflanzliche Schädlinge
- den Baugrund
- das Grundwasser
- Bergsenkungsschäden

durchgeführt wurden.

Gegebenenfalls sich hieraus ergebende Auswirkungen sind im Verkehrswert nur in dem Maße wertmindernd (nicht tatsächlich) berücksichtigt, wie sie sich offensichtlich auf die Preisfindung eines wirtschaftlich vernünftig handelnden Marktteilnehmers auswirken würden.

2. Grundstücksbeschreibung

2.1 Grundstücksdaten

Ort: 53894 Mechernich

Straße und Hausnummer: Brühler Straße 42

Amtsgericht: Euskirchen

Grundbuch von: Satzvey-Firmenich
Blatt 1184

Katasterbezeichnung: Gemarkung Satzvey-Firmenich

a) lfd. Nr. 1	Flur 4	Flurstück 52	Größe: 1.552 m ²
b) lfd. Nr. 3	Flur 4	Flurstück 54	Größe: 3.834 m ²
c) lfd. Nr. 6	Flur 4	Flurstück 268	Größe: 2.067 m ²
d) lfd. Nr. 7	Flur 3	Flurstück 448	Größe: 9.215 m ²

Wirtschaftsart:

- a) Landwirtschaftsfläche, Unland
- b) Landwirtschaftsfläche
- c) Landwirtschaftsfläche
- b) Gebäude- und Freifläche, Landwirtschaftsfläche

2.2 Tatsächliche Eigenschaften

Gesamtstadt Mechernich: Einwohnerzahl: ca. 29.300

Stadtteil Firmenich: Einwohnerzahl: ca. 900

2.2.1 Lage der Grundstücke innerhalb des Stadtteils

Lage:

- a) – c) Außenbereich
- d) Ortskern bis Ortsrandlage

Entfernungen: Entfernung zu einer Hauptstraße: am Objekt

Verkehrslage der Grundstücke: gute Verkehrslage

Wohn- und Geschäftslage: gute Wohnlage, als Geschäftslage nicht geeignet

Nachbarschaft und Umgebung: Wohnen, Außenbereich

2.2.2 Lage der Stadt

Landkreis: Euskirchen

Regierungsbezirk: Köln

Bundesland: Nordrhein-Westfalen

Entfernungen:

zum Hauptort der Stadt - Mechernich	ca. 7 km
zur Kreisstadt Euskirchen	ca. 9 km
zur Landeshauptstadt Düsseldorf	ca. 79 km
nach Köln	ca. 48 km
nach Bonn	ca. 49 km

**nächster Anschluss
an eine Bundesautobahn:** A 1 von Oldenburg nach Saarbrücken
Anschluss Wißkirchen ca. 4 km

2.2.3 Infrastruktur

Sämtliche infrastrukturellen Einrichtungen, wie Einkaufsmöglichkeiten, Kindergärten, Schulen, ärztliche und zahnärztliche Versorgung, Apotheken, Krankenhaus, Bankzweigstellen und Postfilialen sind in ausreichendem Angebot in Mechernich vorhanden.

2.3 Planungsrechtliche Gegebenheiten

2.3.1 Flächennutzungsplan

Darstellung:

- a) – c) LN -Flächen der Land- und Forstwirtschaft
- d) M - gemischte Baufläche

2.3.2 Zulässigkeit von Bauvorhaben nach § 35 BauGB (Flurstücke 52, 54, 268)

Es besteht für die Grundstücke / das Gebiet kein Bebauungsplan. Die zu bewertenden Grundstücke liegen im Außenbereich. Vorhaben im Außenbereich sind nach § 35 BauGB "Bauen im Außenbereich" zu beurteilen.

2.3.3 Zulässigkeit von Bauvorhaben nach § 34 BauGB (Flurstück 448)

Es besteht für das Grundstück / Gebiet kein Bebauungsplan. Das zu bewertende Grundstück liegt innerhalb der im Zusammenhang bebauten Ortsteile - Innenbereich. Die Zulässigkeit von Vorhaben innerhalb der im Zusammenhang bebauten Ortsteile ist gemäß den Bestimmungen des § 34 BauGB zu beurteilen.

„Innerhalb der im Zusammenhang bebauten Ortsteile ist ein Vorhaben zulässig, wenn es sich nach Art und Maß der baulichen Nutzung, der Bauweise und der Grundstücksfläche, die überbaut werden soll, in die Eigenart der näheren Umgebung einfügt und die Erschließung gesichert ist. Die Anforderungen an gesunde Wohn- und Arbeitsverhältnisse müssen gewahrt bleiben; das Ortsbild darf nicht beeinträchtigt werden.“ (§ 34 Abs. 1 BauGB)

2.3.4 Bodenordnung

Die zu bewertenden Grundstücke sind gemäß Grundbuchauszug vom 10.07.2025 in kein Bodenordnungsverfahren einbezogen.

2.3.5 Entwicklungsstufen und Erschließungszustände (Grundstücksqualität)

Zustände und Entwicklung von Grund und Boden

gemäß § 3 ImmoWertV 21:

- a) – c) landwirtschaftliche Fläche
- d) baureifes Land

Erschließungszustände:

- a) – c) nicht erschlossen
- b) teilweise erschlossen (kein Kanal)

Erschließungsbeitrag:

Soweit hier bekannt, ist der Zustand der Grundstücke als erschließungsbeitragsfrei zu bewerten. Es kann jedoch nicht ausgeschlossen werden, dass noch Beiträge oder Gebühren anfallen können, die nicht bekannt geworden sind. Insofern muss eine Haftung für die Erschließungssituation ausdrücklich ausgeschlossen werden.

2.3.6 Bauordnungsrechtliche Gegebenheiten (Flurstück 448)

Das Vorliegen einer Baugenehmigung und ggf. die Übereinstimmung des ausgeführten Vorhabens mit den vorgelegten Bauzeichnungen, der Baugenehmigung und der verbindlichen Bauleitplanung wurde nicht überprüft. Bei dieser Wertermittlung wird die formelle und materielle Legalität der vorhandenen baulichen Anlagen vorausgesetzt.

2.4 Grundstücksbeschaffenheiten

topografische

Grundstückslagen: überwiegend eben, teilweise geneigt

Grundstücksformen: unregelmäßige Grundstücksformen

Grundstückslagen: a) – c) Grundstücke in zweiter Reihe, Außenbereich
d) Grundstück in Straßenreihe

2.5 Erschließung (Flurstück 448)

Straßenart: Anliegerstraße

Verkehrsbelastung: kein nennenswerter Verkehr

Straßenausbau: voll ausgebaut, Fahrbahn asphaltiert, beiderseitig asphaltierte Gehwege

Straßenbeleuchtung: vorhanden

Anschlüsse an Versorgungsleitungen und Abwasserbeseitigung:

Strom und Wasser, Gas aus öffentlicher Versorgung, Kanalanschluss, Telefonanschluss

2.6 Grenzverhältnisse, nachbarliche Gemeinsamkeiten

Grenzbebauung: a) – c) keine Grenzbebauung vorhanden
d) einseitige Grenzbebauung der Nachbargebäude auf den Flurstücken 435 und 443

Grundstückseinfriedung: keine wesentliche Grundstückseinfriedung vorhanden

2.7 Baugrund, Grundwasser (soweit augenscheinlich ersichtlich)

nicht bekannt, vermutlich gewachsener, normal tragfähiger Baugrund

Es besteht vermutlich keine Gefahr von Grundwasserschäden, Hochwasserschäden und Bergsenkungsschäden.

Baugrunduntersuchungen wurden im Rahmen dieses Gutachtens nicht durchgeführt.

2.8 Immissionen, Altlasten

Immissionen: Zum Zeitpunkt der Ortsbesichtigung waren keine Immissionen feststellbar.

Altlasten: Altlasten sind nicht bekannt.

Es wurden keine Bodenuntersuchungen durchgeführt. Bei dieser Wertermittlung werden ungestörte, kontaminierungsfreie Bodenverhältnisse (Altlastenfreiheit) unterstellt.

2.9 Rechtliche Gegebenheiten (wertbeeinflussende Rechte und Belastungen)

Grundbuchlich gesicherte Belastungen: In Abteilung II des Grundbuchs besteht folgende Eintragung:
Zwangsversteigerungsvermerk

Anmerkung: Schuldverhältnisse, die ggf. im Grundbuch in Abteilung II und III verzeichnet sein können, werden in diesem Gutachten nicht berücksichtigt. Es wird davon ausgegangen, dass diese ggf. beim Verkauf gelöscht oder durch Reduzierung des Kaufpreises ausgeglichen bzw. bei Beleihungen berücksichtigt werden.

Nicht eingetragene Lasten und Rechte: Sonstige nicht eingetragene Lasten und (z.B. begünstigende) Rechte sind nach den vorliegenden Erkenntnissen nicht vorhanden. Es wurden vom Sachverständigen diesbezüglich auch keine weiteren Nachforschungen und Untersuchungen angestellt.

Eintragungen im Baulastenverzeichnis: Das Baulastenverzeichnis enthält für Flurstück 448 folgende Eintragung:
siehe Punkt 2.9.1

2.9.1 Auszug aus dem Baulastenverzeichnis

Hfd. Nr. 4252
4253

Kreis Euskirchen
Der Oberkreisdirektor
Bauordnungsamt

Beglaubigte Abschrift aus dem

Baulastenverzeichnis der
Stadt/Gemeinde: Mechernich Baulastenblatt-Nr.: 66, Seite: 1

Grundstück in: Firmenich Brühler-Straße, Nr.: 42

Gemarkung: Satzvey-Firmenich Flur: 3 Flurstück: ~~400~~ 448

lfd.-Nr. 1	Inhalt der Eintragung 2	Bemerkungen 3
1	<p>1. Der für die beabsichtigte Bebauung des Nachbargrundstückes Gemarkung Satzvey-Firmenich, Flur 3, Flurstück 400, nach § 6 der Landesbauordnung vom 07.03.1995 in der derzeit geltenden Fassung erforderliche Abstand kann sich in einer Breite von 1,10 m auf 0,00 m auslaufend und einer Tiefe von 4,20 m, wie im dazugehörigen Lageplan in Grün von der Bauaufsichtsbehörde eingetragen, auf dieses Grundstück erstrecken.</p> <p>2. Der für die beabsichtigte Bebauung des Nachbargrundstückes Gemarkung Satzvey-Firmenich, Flur 3, Flurstück 400, nach § 6 der Landesbauordnung vom 07.03.1995 in der derzeit geltenden Fassung erforderliche Abstand kann sich in einer Breite von 2,80 m auf 0,00 m auslaufend und einer Tiefe von 3,60 m, wie im dazugehörigen Lageplan in Grün von der Bauaufsichtsbehörde eingetragen, auf dieses Grundstück erstrecken.</p> <p>Es besteht Klarheit darüber, daß diese Baulastfläche nicht überbaut werden darf und auch bei einer Bebauung des eigenen Grundstückes auf die hierfür erforderlichen Abstände und Abstandsflächen nicht angerechnet wird.</p> <p>Vorschriften, nach denen eine Überbauung zulässig ist oder ausnahmsweise gestttet werden kann, bleiben hiervon unberührt.</p>	<p>G-Akte 10 803 für G-Akte 43 528</p>

eingetragen am: 12.05.96

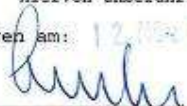
Bauaufsichtsbehörde

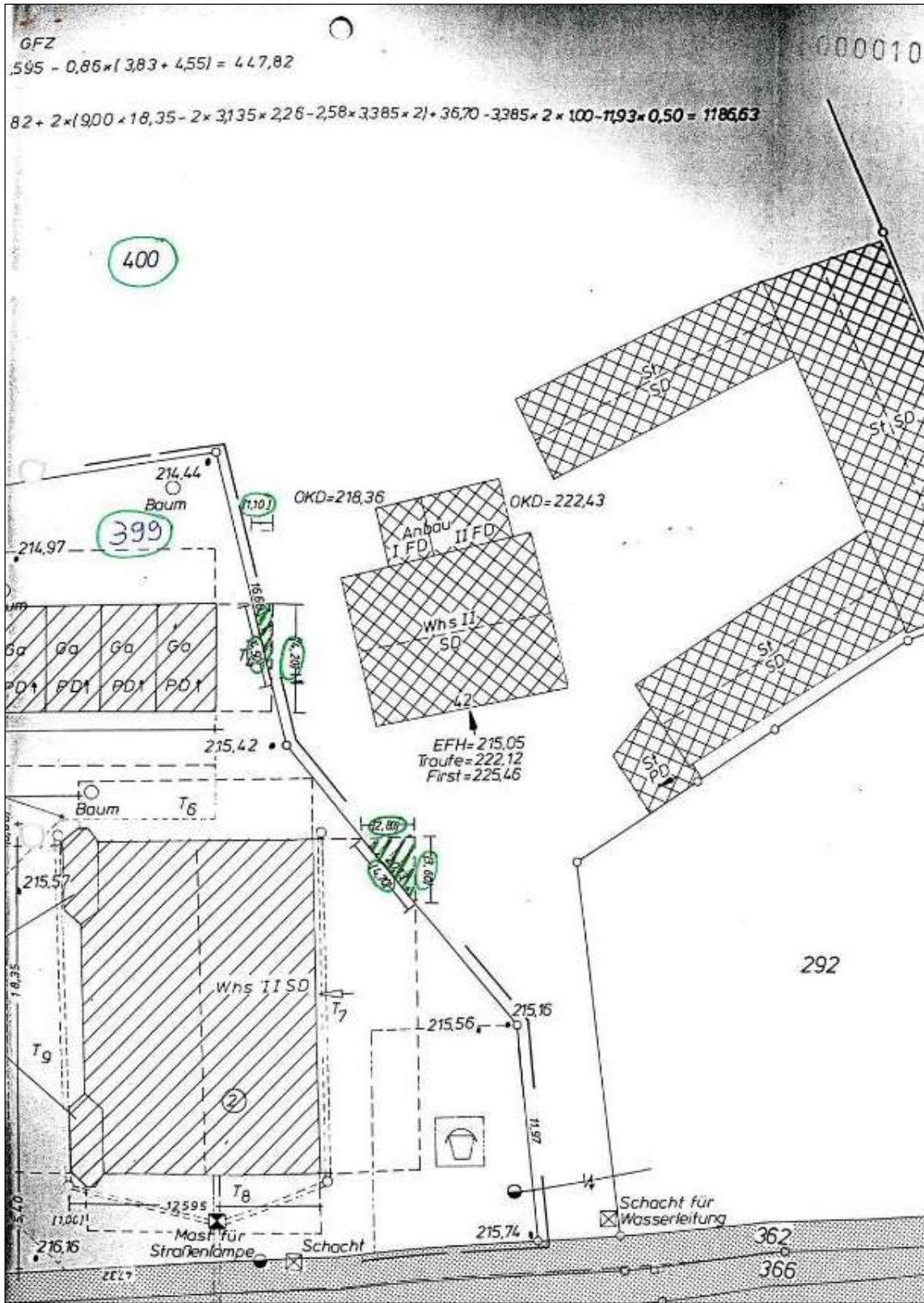

3. Exemplarische Beschreibung des Gebäudes und der Außenanlagen

3.1 Vorbemerkungen zur Gebäudebeschreibung

Grundlage für die Gebäudebeschreibungen sind die Erhebungen im Rahmen der Ortsbesichtigung sowie die ggf. vorliegenden Bauakten und Beschreibungen.

Die Gebäude und Außenanlagen werden nur insoweit beschrieben, wie es für die Herleitung der Daten in der Wertermittlung notwendig ist. Hierbei werden die offensichtlichen und vorherrschenden Ausführungen und Ausstattungen beschrieben. In einzelnen Bereichen können Abweichungen auftreten, die dann allerdings nicht werterheblich sind. Angaben über nicht sichtbare Bauteile beruhen auf Angaben aus den vorliegenden Unterlagen, Hinweisen während des Ortstermins bzw. Annahmen auf Grundlage der üblichen Ausführung im Baujahr. Die Funktionsfähigkeit einzelner Bauteile und Anlagen sowie der technischen Ausstattungen und Installationen (Heizung, Elektro, Wasser etc.) wurde nicht geprüft; im Gutachten wird die Funktionsfähigkeit unterstellt.

Baumängel und -schäden wurden soweit aufgenommen, wie sie zerstörungsfrei, d.h. offensichtlich erkennbar waren. In diesem Gutachten sind die Auswirkungen der ggf. vorhandenen Bauschäden und Baumängel auf den Verkehrswert nur pauschal berücksichtigt worden. Es wird ggf. empfohlen, eine diesbezüglich vertiefende Untersuchung anstellen zu lassen. Untersuchungen auf pflanzliche und tierische Schädlinge sowie über gesundheitsschädigende Baumaterialien wurden nicht durchgeführt.

3.2 Wohnhaus

Nutzung:	Wohnnutzung
Gebäudestellung:	freistehend
Ausbau:	Das Gebäude ist komplett unterkellert. Das Dachgeschoss ist nicht ausgebaut.
Vollgeschosszahl:	2
Geschosse:	Kellergeschoss, Erdgeschoss, Obergeschoss und Dachgeschoss
Baujahre:	ursprüngliches Baujahr nicht bekannt, vermutlich um 1920 Anbau 1966
Modernisierungen:	<ul style="list-style-type: none">• 2020 eine Balkontür erneuert• teilweise Haustechnik erneuert

Konstruktionsart:	Massivbau
Gründung:	Streifenfundamente
Kellerwände:	Bruchsteinmauerwerk
Außenwände:	Ziegel
Wärmedämmung:	Wärme- und Schallschutz nicht ausreichend, dem Baujahr entsprechend
Innenwände:	überwiegend Mauerwerk, Trockenbau möglich
Geschosdecken:	Kellergeschoss: massiv Erdgeschoss: massiv Obergeschoss: Holz
 <u>Dach</u>	
Dachkonstruktion:	Holzdach ohne Dachaufbauten
Dachform:	Satteldach
Dacheindeckung:	Dachziegel aus Ton
Wärmedämmung:	keine wesentliche vorhanden
Dachentwässerung:	Dachrinnen und Regenfallrohre aus Zinkblech
 <u>Außenansicht:</u>	
Außenansicht:	unverputzt (offenes Ziegelmauerwerk)
Sockel:	unverputzt
 <u>Heizung:</u>	
Heizung:	keine zentrale Heiztechnik vorhanden
Brennstofflagerung:	keine Brennstofflagerung vorhanden
Warmwasserversorgung:	vermutlich zentral über die Heizung
Elektroinstallation:	einfache, rohbauähnliche Ausstattung
Anmerkung:	Vorsorglich wird darauf hingewiesen, dass vom Sachverständigen keine Funktionsprüfungen der technischen Einrichtungen (Heizung, Wasserversorgung, Elektro, etc.) vorgenommen wurden.
Besondere Bauteile:	zwei Balkone

Zustand des Gebäudes**Grundrissgestaltung:** zweckmäßig**Belichtung / Besonnung:** normal**Baumängel / Bauschäden /
Unterhaltungs- und
Modernisierungs-
besonderheiten:**

- überwiegend rohbauähnlicher Zustand
- Außenanlagen mit Unterhaltungsstau

Anmerkung:

Untersuchungen auf pflanzliche und tierische Schädlinge sowie über gesundheitsschädigende Baumaterialien wurden nicht vorgenommen.

**Wirtschaftliche
Wertminderung:**

keine bekannt

**Besondere Ausstattungen
bei Wohnobjekten, die
nicht mitgeschätzt werden:**

Es ist sind keine besonderen Ausstattungen vorhanden.

Außenanlagen:

- Versorgungs- und Entwässerungsanlagen bestehen vermutlich vom Hausanschluss bis an das öffentliche Netz (nicht bekannt).
- Die Außenanlagen sind vernachlässigt.
- Wege- und Hofbefestigung teilweise aus Asphalt und teilweise mit Einschotterung
- keine wesentlichen Gartenanlagen und Pflanzungen vorhanden

4. Ermittlung der Verkehrswerte

Nachfolgend werden die Einzelwerte und der Gesamtverkehrswert für das mit einem Wohnhaus bebaute Grundstück in 53894 Mechernich, Brühler Straße 42 sowie für drei unbebaute Grundstücke im Außenbereich zum Wertermittlungsstichtag 24.03.2026 ermittelt.

Grundstücksdaten

Grundbuch	Blatt	lfd. Nr.	
Satzvey-Firmenich	1184	1	
Gemarkung	Flur	Flurstück	Fläche
Satzvey-Firmenich	4	52	1.552 m ²

Grundbuch	Blatt	lfd. Nr.	
Satzvey-Firmenich	1184	3	
Gemarkung	Flur	Flurstück	Fläche
Satzvey-Firmenich	4	54	3.834 m ²

Grundbuch	Blatt	lfd. Nr.	
Satzvey-Firmenich	1184	6	
Gemarkung	Flur	Flurstück	Fläche
Satzvey-Firmenich	4	268	2.067 m ²

Grundbuch	Blatt	lfd. Nr.	
Satzvey-Firmenich	1184	7	
Gemarkung	Flur	Flurstück	Fläche
Satzvey-Firmenich	3	448	9.215 m ²

Das Bewertungsobjekt wird zum Zwecke dieser Wertermittlung in Teilgrundstücke aufgeteilt. Bei diesen Teilgrundstücken handelt es sich um selbstständig veräußerbare Teile des Gesamtobjekts. Für jedes Teilgrundstück wird deshalb nachfolgend zunächst eine getrennte Verkehrswertermittlung durchgeführt. D. h. es wird jeweils eine eigenständige Verfahrenswahl getroffen und ein eigener Verkehrswert aus dem bzw. den Verfahrenswerten abgeleitet. Zusätzlich wird jedoch abschließend auch der Verkehrswert des Gesamtobjekts ausgewiesen.

Teilgrundstücksbezeichnung	Nutzung / Bebauung	Fläche
A - Flurstück 52	unbebaut (Brachfläche)	1.552 m ²
B - Flurstück 54	unbebaut (Brachfläche)	3.834 m ²
C - Flurstück 268	unbebaut (Brachfläche)	2.067 m ²
D - Flurstück 448	Wohnhaus	9.215 m ²
Summe der Teilgrundstücksflächen		16.668 m²

4.1 Wertermittlung für das **Teilgrundstück A - Flurstück 52**

4.1.1 Verfahrenswahl mit Begründung

Nach den Regelungen der Immobilienwertermittlungsverordnung ist der Bodenwert i. d. R. im **Vergleichswertverfahren** zu ermitteln (vgl. § 40 Abs. 1 ImmoWertV). Neben oder anstelle von Vergleichskaufpreisen können auch geeignete Bodenrichtwerte zur Bodenwertermittlung herangezogen werden (vgl. § 40 Abs. 2 ImmoWertV).

Bodenrichtwerte sind geeignet, wenn sie entsprechend

- dem Entwicklungszustand gegliedert und
- nach Art und Maß der baulichen Nutzung,
- dem beitragsrechtlichen Zustand,
- der jeweils vorherrschenden Grundstücksgestalt,
- der Bauweise oder der Gebäudestellung zur Nachbarbebauung und
- der Bodengüte als Acker- oder Grünlandzahl

hinreichend bestimmt sind (vgl. § 16 Abs. 2 ImmoWertV).

Der Bodenrichtwert ist der durchschnittliche Lagewert des Bodens für eine Mehrheit von Grundstücken, die zu einer Bodenrichtwertzone zusammengefasst werden, für die im Wesentlichen gleiche Nutzungs- und Wertverhältnisse vorliegen. Er ist bezogen auf den Quadratmeter Grundstücksfläche. Der veröffentlichte Bodenrichtwert wurde bezüglich seiner absoluten Höhe auf Plausibilität überprüft und als zutreffend beurteilt. Die nachstehende Bodenwertermittlung erfolgt deshalb auf der Grundlage des Bodenrichtwerts. Abweichungen des Bewertungsgrundstücks von dem Richtwertgrundstück in den wertbeeinflussenden Grundstücksmerkmalen – wie Erschließungszustand, beitragsrechtlicher Zustand, Lagemerkmale, Art und Maß der baulichen oder sonstigen Nutzung, Bodenbeschaffenheit, Grundstückszuschnitt – sind durch entsprechende Anpassungen des Bodenrichtwerts berücksichtigt.

4.1.2 Bodenwertermittlung

Bodenrichtwert mit Definition des Bodenrichtwertgrundstücks

Der **Bodenrichtwert** beträgt **6,00 €/m²** zum **Stichtag 01.01.2026**. Das Bodenrichtwertgrundstück ist wie folgt definiert:

Entwicklungsstufe	=	Flächen der Land- oder Forstwirtschaft (§ 3 Abs.1 ImmoWertV 21)
Nutzungsart	=	Grünland
Grundstücksfläche	=	keine Angabe

Beschreibung des Teilgrundstücks

Wertermittlungsstichtag	=	24.03.2026
Entwicklungsstufe	=	besondere landwirtschaftliche Fläche
Nutzungsart	=	eingeschränkt
Grundstücksfläche	=	1.552 m ²

4.1.2.1 Bodenwertermittlung des Teilgrundstücks

Nachfolgend wird der Bodenrichtwert an die allgemeinen Wertverhältnisse zum Wertermittlungstichtag 24.03.2026 und die wertbeeinflussenden Grundstücksmerkmale des Teilgrundstücks angepasst.

I. Bodenrichtwert (Ausgangswert für weitere Anpassung)	=	6,00 €/m²
---	---	-----------------------------

II. Zeitliche Anpassung des Bodenrichtwerts			
	Richtwertgrundstück	Bewertungsgrundstück	Anpassungsfaktor
Stichtag	01.01.2026	24.03.2026	× 1,00

III. Anpassungen wegen Abweichungen in den wertbeeinflussenden Grundstücksmerkmalen			
Entwicklungsstufe	Flächen der Land- oder Forstwirtschaft (§ 3 Abs.1 ImmoWertV 21)	Flächen der Land- oder Forstwirtschaft (§ 3 Abs.1 ImmoWertV 21)	× 1,00
Nutzungsart	Grünland	eingeschränkt	× 0,50
relativer Bodenwert auf Bodenrichtwertbasis		=	3,00 €/m²

IV. Ermittlung des Bodenwerts	
relativer Bodenwert	= 3,00 €/m²
Fläche	× 1.552 m ²
Bodenwert	= 4.656,00 € rd. 4.660,00 €

4.1.3 Vergleichswertermittlung

Das Vergleichswertmodell der Immobilienwertermittlungsverordnung

Das Modell für die Ermittlung des Vergleichswerts ist in den §§ 24 – 26 ImmoWertV beschrieben.

Die Ermittlung des vorläufigen Vergleichswerts kann entweder auf der statistischen Auswertung einer ausreichenden Anzahl von Vergleichspreisen (**Vergleichspreisverfahren**) oder auf der Multiplikation eines an die Merkmale des zu bewertenden Objektes angepassten Vergleichsfaktors mit der entsprechenden Bezugsgröße (**Vergleichsfaktorverfahren**) basieren.

Zur Ermittlung von **Vergleichspreisen** sind Kaufpreise von Grundstücken heranzuziehen, die mit dem zu bewertenden Grundstück hinreichend übereinstimmende Grundstücksmerkmale (z. B. Lage, Entwicklungszustand, Art und Maß der baulichen Nutzung, Größe, beitragsrechtlicher Zustand, Gebäudeart, baulicher Zustand, Wohnfläche etc.) aufweisen und deren Vertragszeitpunkte in hinreichend zeitlicher Nähe zum Wertermittlungsstichtag stehen. Eine **hinreichende Übereinstimmung der Grundstücksmerkmale** eines Vergleichsgrundstücks mit dem des Wertermittlungsobjektes liegt vor, wenn das Vergleichsgrundstück hinsichtlich seiner wertbeeinflussenden Grundstücksmerkmale keine, nur unerhebliche oder solche Abweichungen aufweist, deren Auswirkungen auf die Kaufpreise in sachgerechter Weise durch Umrechnungskoeffizienten oder Zu- und Abschläge berücksichtigt werden können. Eine **hinreichende Übereinstimmung des Vertragszeitpunktes** mit dem Wertermittlungsstichtag liegt vor, wenn der Vertragszeitpunkt nur eine unerheblich kurze Zeitspanne oder nur so weit vor dem Wertermittlungsstichtag liegt, dass Auswirkungen auf die allgemeinen Wertverhältnisse in sachgerechter Weise, insbesondere durch Indexreihen, berücksichtigt werden können.

Vergleichsfaktoren sind durchschnittliche, auf eine geeignete Bezugseinheit bezogene Werte für Grundstücke mit bestimmten wertbeeinflussenden Grundstücksmerkmalen (Normobjekte). Sie werden auf der Grundlage von geeigneten Kaufpreisen und der diesen Kaufpreisen entsprechenden Flächen- oder Raumeinheit (Gebäundefaktoren), den diesen Kaufpreisen entsprechenden marktüblich erzielbaren jährlichen Erträgen (Ertragsfaktoren) oder einer sonstigen geeigneten Bezugseinheit ermittelt. Zur Anwendung des Vergleichsfaktorverfahrens ist der Vergleichsfaktor bei wertrelevanten Abweichungen der Grundstücksmerkmale und der allgemeinen Wertverhältnisse mittels **Umrechnungskoeffizienten** und **Indexreihen** oder in sonstiger geeigneter Weise an die Merkmale des Wertermittlungsobjektes anzupassen (=> objektspezifisch angepasster Vergleichsfaktor).

Ggf. bestehende besondere objektspezifische Grundstücksmerkmale, die bei der Ermittlung des vorläufigen Vergleichswerts nicht berücksichtigt wurden, sind bei der Ableitung des Vergleichswerts aus dem marktangepassten vorläufigen Vergleichswerts sachgemäß zu berücksichtigen.

Das Vergleichswertverfahren stellt insbesondere durch die Verwendung von Vergleichspreisen (direkt) bzw. Vergleichsfaktoren (indirekt) einen Kaufpreisvergleich dar.

4.1.3.1 Erläuterungen der bei der Vergleichswertberechnung verwendeten Begriffe

Vergleichspreise (§ 25 ImmoWertV 21)

Vergleichspreise werden auf Grundlage von Kaufpreisen solcher Grundstücke (Vergleichsgrundstücke) ermittelt, die mit dem zu bewertenden Grundstück hinreichend übereinstimmende Grundstücksmerkmale aufweisen und die zu Zeitpunkten verkauft worden sind (Vertragszeitpunkte), die in hinreichender zeitlichen Nähe zum Wertermittlungsstichtag stehen. Die Kaufpreise sind auf ihre Eignung zu prüfen sowie bei etwaigen Abweichungen an die Gegebenheiten des Wertermittlungsobjektes anzupassen.

Vergleichsfaktor (§ 20 ImmoWertV 21)

Vergleichsfaktoren sind durchschnittliche Werte für Grundstücke mit bestimmten wertbeeinflussenden Grundstücksmerkmalen (Normobjekte), die sich auf eine geeignete Bezugseinheit beziehen. Sie werden auf der Grundlage von geeigneten Kaufpreisen und der diesen Kaufpreisen entsprechenden Flächen- oder Raumeinheit (Gebäudedefaktoren), den diesen Kaufpreisen entsprechenden marktüblich erzielbaren jährlichen Erträgen (Ertragsfaktoren) oder einer sonstigen geeigneten Bezugseinheit ermittelt. Um den objektspezifisch angepassten Vergleichsfaktor zu ermitteln, ist der Vergleichsfaktor auf seine Eignung zu prüfen und bei etwaigen Abweichungen an die Gegebenheiten des Wertermittlungsobjektes anzupassen.

Indexreihen (§ 18 ImmoWertV 21)

Indexreihen dienen der Anpassung von Vergleichspreisen und Vergleichsfaktoren an die allgemeinen Wertverhältnisse zum Wertermittlungsstichtag.

Umrechnungskoeffizienten (§ 19 ImmoWertV 21)

Umrechnungskoeffizienten dienen der Anpassung von Vergleichspreisen und Vergleichsfaktoren an die wertbeeinflussenden Eigenschaften des Wertermittlungsobjektes (z. B. Lage, Entwicklungszustand, Art und Maß der baulichen Nutzung, Größe, beitragsrechtlicher Zustand, Gebäudeart, baulicher Zustand, Wohnfläche etc.).

4.1.3.2 Vergleichswertberechnung

Zur Bewertung des unbebauten Teilgrundstücks „A - Flurstück 52“ sind ergänzend zum reinen Bodenwert evtl. vorhandene Wertbeeinflussungen durch Außenanlagen (z. B. Anpflanzungen oder Einfriedungen) oder besondere objektspezifische Grundstücksmerkmale (z. B. Pachtrechte) zu berücksichtigen.

Bodenwert (vgl. Bodenwertermittlung)		4.660,00 €
Wert der Außenanlagen	+	0,00 €
Vergleichswert	=	4.660,00 €
	rd.	4.700,00 €

4.1.4 Wert des Teilgrundstücks A - Flurstück 52

Der **Wert für das Teilgrundstück A - Flurstück 52** wird zum Wertermittlungsstichtag 24.03.2026 mit rd.

4.700,00 €

in Worten: viertausendsiebenhundert Euro

geschätzt.

4.2 Wertermittlung für das **Teilgrundstück B - Flurstück 54**

4.2.1 Verfahrenswahl mit Begründung

wie vor

4.2.2 Bodenwertermittlung

Ermittlung des Bodenwerts	
beitragsfreier relativer Bodenwert (€/m ²)	= 3,00 €/m ²
Fläche (m ²)	× 3.834 m ²
beitragsfreier Bodenwert	= 11.502,00 € rd. 11.500,00 €

4.2.3 Vergleichswertermittlung

Das Vergleichswertmodell der Immobilienwertermittlungsverordnung

wie vor

4.2.3.1 Erläuterungen der bei der Vergleichswertberechnung verwendeten Begriffe

wie vor

4.2.3.2 Vergleichswertberechnung

Zur Bewertung des unbebauten Teilgrundstücks „B - Flurstück 54“ sind ergänzend zum reinen Bodenwert evtl. vorhandene Wertbeeinflussungen durch Außenanlagen (z. B. Anpflanzungen oder Einfriedungen) oder besondere objektspezifische Grundstücksmerkmale (z. B. Pachtrechte) zu berücksichtigen.

Bodenwert (vgl. Bodenwertermittlung)		11.500,00 €
Wert der Außenanlagen	+	0,00 €
Vergleichswert	=	11.500,00 €

4.2.4 Wert des Teilgrundstücks B - Flurstück 54

Der **Wert für das Teilgrundstück B - Flurstück 54** wird zum Wertermittlungsstichtag 24.03.2026 mit rd.

11.500,00 €

in Worten: elftausendfünfhundert Euro

geschätzt.

4.3 Wertermittlung für das **Teilgrundstück C - Flurstück 268**

4.3.1 Verfahrenswahl mit Begründung

wie vor

4.3.2 Bodenwertermittlung

Ermittlung des Bodenwerts	
beitragsfreier relativer Bodenwert (€/m ²)	= 3,00 €/m ²
Fläche (m ²)	× 2.067 m ²
beitragsfreier Bodenwert	= 6.201,00 € rd. 6.200,00 €

4.3.3 Vergleichswertermittlung

Das Vergleichswertmodell der Immobilienwertermittlungsverordnung

wie vor

4.3.3.1 Erläuterungen der bei der Vergleichswertberechnung verwendeten Begriffe

wie vor

4.3.3.2 Vergleichswertberechnung

Zur Bewertung des unbebauten Teilgrundstücks „C - Flurstück 268“ sind ergänzend zum reinen Bodenwert evtl. vorhandene Wertbeeinflussungen durch Außenanlagen (z. B. Anpflanzungen oder Einfriedungen) oder besondere objektspezifische Grundstücksmerkmale (z. B. Pachtrechte) zu berücksichtigen.

Bodenwert (vgl. Bodenwertermittlung)		6.200,00 €
Wert der Außenanlagen	+	0,00 €
Vergleichswert	rd.	6.200,00 €

4.3.4 Wert des Teilgrundstücks C - Flurstück 268

Der **Wert für das Teilgrundstück C - Flurstück 268** wird zum Wertermittlungsstichtag 24.03.2026 mit rd.

6.200,00 €

in Worten: sechstausendzweihundert Euro

geschätzt.

4.4 Wertermittlung für das Teilgrundstück D - Flurstück 448

Das (Teil-)Grundstück wird ausschließlich aus bewertungstechnischen Gründen in Bewertungsteilbereiche aufgeteilt. Bei den Bewertungsteilbereichen handelt es sich um Grundstücksteile, die nicht vom übrigen Grundstücksteil abgetrennt und unabhängig von diesem selbstständig verwertet (z. B. veräußert) werden können bzw. sollen.

Bezeichnung des Bewertungsteilbereichs	Bebauung / Nutzung	Fläche
südlicher Bereich	Wohnhaus	1.555 m ²
Restfläche	Brachfläche	7.660 m ²
Summe der Bewertungsteilbereichsflächen		9.215 m²

4.4.1 Verfahrenswahl mit Begründung

Entsprechend den Gepflogenheiten im gewöhnlichen Geschäftsverkehr und der sonstigen Umstände dieses Einzelfalls, insbesondere der Eignung der zur Verfügung stehenden Daten (vgl. § 6 Abs. 1 Satz 2 ImmoWertV), ist der Verkehrswert von Grundstücken mit der Nutzbarkeit des Bewertungsobjekts vorrangig mit Hilfe des **Sachwertverfahrens** zu ermitteln, insbesondere weil diese üblicherweise nicht zur Erzielung von Erträgen, sondern zur (persönlichen oder zweckgebundenen) Eigennutzung bestimmt sind.

Das Sachwertverfahren (gem. §§ 35 – 39 ImmoWertV) basiert im Wesentlichen auf der Beurteilung des Substanzwerts. Der vorläufige Sachwert (d. h. der Substanzwert des Grundstücks) wird als Summe von Bodenwert, dem vorläufigen Sachwert der baulichen Anlagen sowie dem vorläufigen Sachwert der baulichen Außenanlagen und sonstigen Anlagen ermittelt.

Zusätzlich wird eine **Ertragswertermittlung** (gem. §§ 27 – 34 ImmoWertV) durchgeführt; das Ergebnis wird jedoch nur unterstützend, vorrangig als von der Sachwertberechnung unabhängige Berechnungsmethode, bei der Ermittlung des Verkehrswerts herangezogen.

Der vorläufige Ertragswert nach dem allgemeinen Ertragswertverfahren (gem. § 28 ImmoWertV) ergibt sich aus dem Bodenwert und dem kapitalisierten jährlichen Reinertragsanteil der baulichen Anlagen zum Wertermittlungstichtag.

Der **Bodenwert** ist jeweils getrennt vom Wert der baulichen und sonstigen Anlagen bzw. vom Ertragswert der baulichen Anlagen i. d. R. auf der Grundlage von Vergleichskaufpreisen im Vergleichsverfahren (vgl. § 40 Abs. 1 ImmoWertV) so zu ermitteln, wie er sich ergeben würde, wenn das Grundstück unbebaut wäre.

Liegen jedoch geeignete Bodenrichtwerte vor, so können diese zur Bodenwertermittlung herangezogen werden (vgl. § 40 Abs. 2 ImmoWertV). Der Bodenrichtwert ist der durchschnittliche Lagewert des Bodens für eine Mehrheit von Grundstücken, die zu einer Bodenrichtwertzone zusammengefasst werden, für die im Wesentlichen gleiche Nutzungs- und Wertverhältnisse vorliegen. Er ist bezogen auf den Quadratmeter Grundstücksfläche. Der veröffentlichte Bodenrichtwert wurde bezüglich seiner absoluten Höhe auf Plausibilität überprüft und als zutreffend beurteilt. Die nachstehende Bodenwertermittlung erfolgt deshalb auf der Grundlage des Bodenrichtwerts. Abweichungen des Bewertungsgrundstücks von dem Richtwertgrundstück in den wertbeeinflussenden Grundstücksmerkmalen – wie Erschließungszustand, beitragsrechtlicher Zustand, Lagemerkmale, Art und Maß der baulichen oder sonstigen Nutzung, Bodenbeschaffenheit, Grundstückszuschnitt – sind durch entsprechende Anpassungen des Bodenrichtwerts berücksichtigt.

Sowohl bei der Sachwert- als auch bei der Ertragswertermittlung sind alle, das Bewertungsgrundstück betreffende besonderen objektspezifischen Grundstücksmerkmale sachgemäß zu berücksichtigen.

4.4.2 Bodenwertermittlung für den Bewertungsteilbereich „südlicher Bereich“

Bodenrichtwert mit Definition des Bodenrichtwertgrundstücks

Der **Bodenrichtwert** beträgt (mittlere Lage) **135,00 €/m²** zum **Stichtag 01.01.2026**. Das Bodenrichtwertgrundstück ist wie folgt definiert:

Entwicklungsstufe	=	baureifes Land
beitragsrechtlicher Zustand	=	frei
Grundstücksfläche (f)	=	keine Angabe

Beschreibung des Bewertungsteilbereichs

Wertermittlungsstichtag	=	24.03.2026
Entwicklungsstufe	=	baureifes Land
Grundstücksfläche (f)	=	Gesamtgrundstück = 9.215 m ² Bewertungsteilbereich = 1.555 m ²

4.4.2.1 Bodenwertermittlung des Bewertungsteilbereichs

Nachfolgend wird der Bodenrichtwert an die allgemeinen Wertverhältnisse zum Wertermittlungsstichtag 24.03.2026 und die wertbeeinflussenden Grundstücksmerkmale des Bewertungsteilbereichs angepasst.

I. Umrechnung des Bodenrichtwerts auf den beitragsfreien Zustand		
beitragsrechtlicher Zustand des Bodenrichtwerts	=	frei
beitragsfreier Bodenrichtwert (Ausgangswert für weitere Anpassung)	=	135,00 €/m²

II. Zeitliche Anpassung des Bodenrichtwerts			
	Richtwertgrundstück	Bewertungsgrundstück	Anpassungsfaktor
Stichtag	01.01.2026	24.03.2026	× 1,00

III. Anpassungen wegen Abweichungen in den wertbeeinflussenden Grundstücksmerkmalen			
Lage	mittlere Lage	mittlere Lage	× 1,00
lageangepasster beitragsfreier BRW am Wertermittlungsstichtag			= 135,00 €/m ²
Entwicklungsstufe	baureifes Land	baureifes Land	× 1,00
vorläufiger objektspezifisch angepasster beitragsfreier Bodenrichtwert			= 135,00 €/m²

IV. Ermittlung des Bodenwerts	
objektspezifisch angepasster beitragsfreier Bodenrichtwert	= 135,00 €/m ²
Fläche	× 1.555 m ²
beitragsfreier Bodenwert	= 209.925,00 € rd. 210.000,00 €

4.4.3 Sachwertermittlung für den Bewertungsteilbereich „südlicher Bereich“

Das Sachwertmodell der Immobilienwertermittlungsverordnung

Das Modell der Verkehrswertermittlung im Sachwertverfahren ist in den §§ 35 – 39 ImmoWertV beschrieben.

Der Sachwert wird demnach aus der Summe des Bodenwerts, den vorläufigen Sachwerten der auf dem Grundstück vorhandenen baulichen Anlagen (wie Gebäude und bauliche Außenanlagen) sowie der sonstigen (nicht baulichen) Anlagen (vgl. § 35 Abs. 2 ImmoWertV) und ggf. den Auswirkungen der zum Wertermittlungsstichtag vorhandenen besonderen objektspezifischen Grundstücksmerkmale abgeleitet.

Der Bodenwert ist getrennt vom Sachwert der baulichen und sonstigen Anlagen gemäß § 40 Abs. 1 ImmoWertV i.d.R. im Vergleichswertverfahren nach den §§ 24 – 26 ImmoWertV grundsätzlich so zu ermitteln, wie er sich ergeben würde, wenn das Grundstück unbebaut wäre.

Der vorläufige Sachwert der baulichen Anlagen (inkl. besonderer Bauteile, besonderer (Betriebs)Einrichtungen und sonstiger Vorrichtungen) ist auf der Grundlage durchschnittlicher Herstellungskosten unter Berücksichtigung der jeweils individuellen Merkmale, wie z.B. Objektart, Gebäudestandard und Restnutzungsdauer (Alterswertminderung) abzuleiten.

Der vorläufige Sachwert der Außenanlagen wird, sofern dieser nicht bereits anderweitig miterfasst worden ist, entsprechend der Vorgehensweise für die Gebäude i.d.R. auf der Grundlage von durchschnittlichen Herstellungskosten, Erfahrungssätzen oder hilfsweise durch sachverständige Schätzung (vgl. § 37 ImmoWertV) ermittelt.

Die Summe aus Bodenwert, vorläufigem Sachwert der baulichen Anlagen und vorläufigem Sachwert der baulichen Außenanlagen und sonstigen Anlagen ergibt den vorläufigen Sachwert des Grundstücks.

Der so rechnerisch ermittelte vorläufige Sachwert ist anschließend hinsichtlich seiner Realisierbarkeit auf dem örtlichen Grundstücksmarkt zu beurteilen. Zur Berücksichtigung der Marktlage (allgemeine Wertverhältnisse) ist i.d.R. eine Marktanpassung mittels Sachwertfaktor erforderlich. Diese sind durch Nachbewertungen, d.h. aus den Verhältnissen von realisierten Vergleichskaufpreisen und für diese Vergleichsobjekte berechnete vorläufige Sachwerte (= Substanzwerte) zu ermitteln. Die „Marktanpassung“ des vorläufigen Sachwerts an die Lage auf dem örtlichen Grundstücksmarkt führt im Ergebnis erst zum marktangepassten vorläufigen Sachwert des Grundstücks und stellt damit den „wichtigsten Rechenschritt“ innerhalb der Sachwertermittlung dar.

Das Sachwertverfahren ist insbesondere durch die Verwendung des Sachwertfaktors ein Preisvergleich, bei dem vorrangig der Zeitwert der Substanz (Boden + Gebäude + Außenanlagen + sonstige Anlagen) den Vergleichsmaßstab bildet.

Der Sachwert ergibt sich aus dem marktangepassten vorläufigen Sachwert nach Berücksichtigung ggf. vorhandener besonderer objektspezifischer Grundstücksmerkmale (vgl. § 35 Abs. 4 ImmoWertV).

4.4.3.1 Erläuterungen der bei der Sachwertberechnung verwendeten Begriffe

Herstellungskosten (§ 36 Abs. 2 ImmoWertV)

Die durchschnittlichen Herstellungskosten der baulichen Anlagen werden durch Multiplikation der Gebäudefläche (m²) des **(Norm)Gebäudes** mit **Normalherstellungskosten** (NHK) für vergleichbare Gebäude ermittelt. Den so ermittelten durchschnittlichen Herstellungskosten sind noch die Werte **von besonders zu veranschlagenden Bauteilen** und **besonderen (Betriebs) Einrichtungen** hinzuzurechnen.

Normalherstellungskosten

Die Normalherstellungskosten (NHK) basieren auf Auswertungen von reinen Baukosten für Gebäude mit annähernd gleichem Ausbau- und Gebäudestandard ('Normobjekt'). Sie werden für die Wertermittlung auf ein einheitliches Index-Basisjahr zurückgerechnet. Die Normalherstellungskosten besitzen überwiegend die Dimension „€/m² Brutto-Grundfläche“ oder „€/m² Wohnfläche“ des Gebäudes und verstehen sich inkl. Mehrwertsteuer.

Baunebenkosten (Anlage 4 Nr. I.1. Abs. 3 ImmoWertV)

Die Normalherstellungskosten umfassen u. a. auch die Baunebenkosten (BNK), welche als „Kosten für Planung, Baudurchführung, behördliche Prüfung und Genehmigungen“ definiert sind.

Die Baunebenkosten sind daher in den hier angesetzten durchschnittlichen Herstellungskosten bereits enthalten.

Baukostenregionalfaktor

Der Regionalfaktor (Baukostenregionalfaktor) beschreibt im Allgemeinen das Verhältnis der durchschnittlichen örtlichen zu den bundesdurchschnittlichen Baukosten. Durch ihn sollen die durchschnittlichen Herstellungskosten an das örtliche Baukostenniveau angepasst werden. Gemäß § 36 Abs. 3 ImmoWertV ist der Regionalfaktor ein bei der Ermittlung des Sachwertfaktors festgelegter Modellparameter.

Gesamtnutzungsdauer

Die Gesamtnutzungsdauer (GND) bezeichnet die Anzahl der Jahre, in denen eine bauliche Anlage bei ordnungsgemäßer Bewirtschaftung vom Baujahr an gerechnet üblicherweise wirtschaftlich genutzt werden kann. Sie ergibt sich aus der Art der baulichen Anlage und dem den Wertermittlungsdaten zugrunde liegenden Modell.

Restnutzungsdauer (§ 4 i.V.m. § 12 Abs. 5 ImmoWertV)

Die Restnutzungsdauer bezeichnet die Anzahl der Jahre, in denen eine bauliche Anlage bei ordnungsgemäßer Bewirtschaftung voraussichtlich noch wirtschaftlich genutzt werden kann. Als Restnutzungsdauer ist in erster Näherung die Differenz aus 'üblicher Gesamtnutzungsdauer' abzüglich 'tatsächlichem Lebensalter am Wertermittlungsstichtag' zugrunde gelegt. Diese wird allerdings dann verlängert (d. h. das Gebäude fiktiv verjüngt), wenn beim Bewertungsobjekt wesentliche Modernisierungsmaßnahmen durchgeführt wurden oder in den Wertermittlungsansätzen unmittelbar erforderliche Arbeiten zur Beseitigung des Unterhaltungsstaus sowie zur Modernisierung in der Wertermittlung als bereits durchgeführt unterstellt werden.

Alterswertminderung (§ 38 ImmoWertV)

Die Wertminderung der Gebäude wegen Alters (Alterswertminderung) wird i. d. R. nach dem linearen Abschreibungsmodell auf der Basis der ermittelten **Restnutzungsdauer** (RND) des Gebäudes und der jeweils modellhaft anzusetzenden **Gesamtnutzungsdauer** (GND) vergleichbarer Gebäude ermittelt.

Zuschlag für nicht erfasste werthaltige einzelne Bauteile

Von den Normalherstellungskosten nicht erfasste werthaltige einzelne Bauteile, wie beispielsweise besondere Bauteile, besondere (Betriebs-)Einrichtungen und sonstige Besonderheiten (u.a. Ausbauzuschlag) können durch marktübliche Zuschläge bei den durchschnittlichen Herstellungskosten berücksichtigt werden.

Außenanlagen

Dies sind außerhalb der Gebäude befindliche mit dem Grundstück fest verbundene bauliche Anlagen (insbesondere Ver- und Entsorgungsanlagen von der Gebäudeaußenwand bis zur Grundstücksgrenze, Einfriedungen, Wegebefestigungen) und nicht bauliche Anlagen (insbesondere Gartenanlagen).

Sachwertfaktor (§ 21 Abs. 3 ImmoWertV)

Das herstellungskostenorientierte Rechenergebnis „vorläufiger Sachwert“ ist in aller Regel nicht mit hierfür gezahlten Marktpreisen identisch. Deshalb muss das Rechenergebnis „vorläufiger Sachwert“ (= Substanzwert des Grundstücks) an den Markt, d. h. an die für vergleichbare Grundstücke realisierten Kaufpreise angepasst werden. Das erfolgt mittels des sog. objektspezifisch angepassten Sachwertfaktors.

Der Sachwertfaktor ist das durchschnittliche Verhältnis aus Kaufpreisen und den ihnen entsprechenden, nach den Vorschriften der ImmoWertV ermittelten „vorläufigen Sachwerte“ (= Substanzwerte). Er wird vorrangig gegliedert nach der Objektart (er ist z.B. für Einfamilienhausgrundstücke anders als für Geschäftsgrundstücke), der Region (er ist z.B. in wirtschaftsstarken Regionen mit hohem Bodenwertniveau höher als in wirtschaftsschwachen Regionen) und der Objektgröße.

Durch die sachrichtige Anwendung des aus Kaufpreisen für vergleichbare Objekte abgeleiteten Sachwertfaktors ist das Sachwertverfahren ein echtes Vergleichspreisverfahren.

Marktübliche Zu- oder Abschläge (§ § 7 Abs. 2 ImmoWertV)

Lassen sich die allgemeinen Wertverhältnisse bei Verwendung der Sachwertfaktoren auch durch eine Anpassung mittels Indexreihen oder in anderer geeigneter Weise nicht ausreichend berücksichtigen, ist zur Ermittlung des marktangepassten vorläufigen Sachwerts eine zusätzliche Marktanpassung durch marktübliche Zu- oder Abschläge erforderlich.

Besondere objektspezifische Grundstücksmerkmale (§ 8 Abs. 3 ImmoWertV)

Unter den besonderen objektspezifischen Grundstücksmerkmalen versteht man alle vom üblichen Zustand vergleichbarer Objekte abweichenden individuellen Eigenschaften des Bewertungsobjekts (z. B. Abweichungen vom normalen baulichen Zustand, eine wirtschaftliche Überalterung, insbesondere Baumängel und Bauschäden (siehe nachfolgende Erläuterungen), grundstücksbezogene Rechte und Belastungen oder Abweichungen von den marktüblich erzielbaren Erträgen).

Baumängel und Bauschäden (§ 8 Abs. 2 und 3 ImmoWertV) / Haftungsausschluss

Baumängel sind Fehler, die dem Gebäude i.d.R. bereits von Anfang an anhaften - z.B. durch mangelhafte Ausführung oder Planung. Sie können sich auch als funktionale oder ästhetische Mängel durch die Weiterentwicklung des Standards oder Wandlungen in der Mode einstellen.

Bauschäden sind auf unterlassene Unterhaltungsaufwendungen, auf nachträgliche äußere Einwirkungen oder auf Folgen von Baumängeln zurückzuführen.

Für behebbare Schäden und Mängel werden die diesbezüglichen Wertminderungen auf der Grundlage der Kosten geschätzt, die zu ihrer Beseitigung aufzuwenden sind. Die Schätzung kann durch pauschale Ansätze oder auf der Grundlage von auf Einzelpositionen bezogenen Kostenermittlungen erfolgen.

Der Bewertungssachverständige kann i.d.R. die wirklich erforderlichen Aufwendungen zur Herstellung eines normalen Bauzustandes nur überschlägig schätzen, da

- nur zerstörungsfrei - augenscheinlich untersucht wird,
- grundsätzlich keine Bauschadensbegutachtung erfolgt (dazu ist die Beauftragung eines Bauschadens-Sachverständigen notwendig).

Soweit nichts anderes angegeben ist, wurde die Funktionsfähigkeit von Bauteilen und Anlagen sowie der technischen Ausstattung (z. B. Heizung, Elektro- und Wasserinstallation) nicht überprüft, die ordnungsgemäße Funktionsfähigkeit wird unterstellt.

Schäden oder Mängel an verdeckt liegenden oder in Folge von Besichtigungsstörungen nicht einsehbaren Bauteilen (z. B. durch lagerndes Material verstellt), die vom Gutachter oder Mitarbeitern des Gutachters nicht in Augenschein genommen werden konnten, bleiben in diesem Gutachten unberücksichtigt.

Bauphysikalische, statische oder chemische Untersuchungen, beispielsweise hinsichtlich gesundheitsschädigender Stoffe in den verwendeten Baumaterialien, sowie Untersuchungen auf Schadorganismen (pflanzliche oder tierische Schädlinge) - insbesondere in der Intensität, wie sie für ein Bauschadensgutachten notwendig sind – wurden nicht vorgenommen.

Hinweis für Interessenten

Die hier geschätzte Wertminderung bezieht sich ausschließlich auf die im Gutachten angegebene Interpretation des Bauschadens und stellt damit lediglich auf das erkennbare äußere Schadensbild ab. Ausgehend von diesen Vorgaben wurde die Wertminderung pauschal so geschätzt und angesetzt, wie sie auch vom gewöhnlichen Geschäftsverkehr angenommen wird. Sie ist deshalb nicht unbedingt mit den auf dem vermuteten Schadensbild basierenden Schadensbeseitigungskosten identisch.

Deshalb wird vor einer vermögensrechtlichen Disposition (dringend) empfohlen, eine weitergehende Untersuchung des Bauschadens und der Schadenshöhe durch einen Bauschadensgutachter in Auftrag zu geben. Auch wird ergänzend darauf hingewiesen, dass Feuchtigkeitsschäden, Schäden an der Feuchtigkeitssperre u.a. augenscheinlich i.d.R. nicht abschließend in ihrer Auswirkung auf den Verkehrswert beurteilt werden können bzw. sich zu deutlich stärkeren Schadensbildern entwickeln können, wenn sie nicht zeitnah nach der Begutachtung beseitigt werden.

Hinweise auf Schadstoffrisiken

Risikoeinstufung	Zeitraum
fast immer Schadstoffe	1960 - 1980
hohes Risiko	1955 - 1960, 1980 - 1990
mittleres Risiko	1920 - 1955, 1990 - 2000
geringes Risiko	vor 1920, nach 2000

Die Feststellung von Baumängeln und Bauschäden gehört nach Auffassung des OLG Schleswig (Urteil vom 06.07.2007, 14 U 61/06) nicht zu der Sachverständigenpflicht. Diese sind zwar gemäß § 21 Abs. 3 der WertV zu berücksichtigen. Bedeutung haben sie jedoch lediglich für die Feststellung des Verkehrswertes. Sie haben keine eigenständige Außenwirkung dergestalt, dass sich der Erwerber auf die Richtigkeit und Vollständigkeit der festgestellten Baumängel und Bauschäden und deren kostenmäßige Bewertung gerufen kann. Dabei ist zudem zu berücksichtigen, dass es sich bei der Verkehrswertermittlung um eine Schätzung handelt und auch Baumängel und Bauschäden danach bewertet werden, welchen Einfluss sie auf den Kreis potentieller Erwerber haben. So wirken sich geringfügige Mängel zum einen gar nicht auf den Verkehrswert aus, zum anderen sind Mängel auch in der allgemeinen Einschätzung des Objektes stillschweigend enthalten. Denn ein Verkehrswertgutachten soll lediglich den Immobilienmarkt widerspiegeln, also aus dem Marktverhalten Rückschlüsse auch bezüglich der Beurteilung von Baumängeln und Bauschäden ziehen. In der Regel werden Abschläge gebildet, die sich nicht auf die Höhe der Kosten, die tatsächlich entstehen können, belaufen.

4.4.3.2 Sachwertberechnung

Gebäudebezeichnung		Wohnhaus
Normalherstellungskosten (Basisjahr 2010)	=	1.026,00 €/m ² BGF
Berechnungsbasis		
• Brutto-Grundfläche (BGF)	x	311 m ²
durchschnittliche Herstellungskosten der baulichen Anlagen im Basisjahr 2010	=	319.086,00 €
Baupreisindex (BPI) 24.03.2026 (2010 = 100)	x	190,6/100
durchschnittliche Herstellungskosten der baulichen Anlagen am Stichtag	=	608.177,92 €
Regionalfaktor	x	1,00
regionalisierte Herstellungskosten der baulichen Anlagen am Stichtag	=	608.177,92 €
Alterswertminderung		
• Modell		linear
• Gesamtnutzungsdauer (GND)		80 Jahre
• Restnutzungsdauer (RND)		45 Jahre
• prozentual		43,75 %
• Faktor	x	0,5625
vorläufiger Sachwert der baulichen Anlagen	=	342.100,08 €

vorläufiger Sachwert der baulichen Anlagen (ohne Außenanlagen)		342.100,08 €
vorläufiger Sachwert der baulichen Außenanlagen und sonstigen Anlagen	+	13.684,00 €
vorläufiger Sachwert der baulichen Anlagen	=	355.784,08 €
beitragsfreier Bodenwert (vgl. Bodenwertermittlung)	+	210.000,00 €
vorläufiger Sachwert	=	565.784,08 €
Sachwertfaktor	x	0,95
marktangepasster vorläufiger Sachwert für den Bewertungsteilbereich „südlicher Bereich“	=	537.494,88 €
besondere objektspezifische Grundstücksmerkmale	-	250.000,00 €¹
Sachwert für den Bewertungsteilbereich „südlicher Bereich“	=	287.494,88 €
	rd.	287.000,00 €

¹ Es handelt sich um eine reine Schätzung, um die Wertminderung bezogen auf den Kaufpreis zu ermitteln. Den Ansätzen liegt keine Kostenermittlung zu Grunde. Es ist vor einer vermögenswirksamen Disposition dringend zu empfehlen, eine Kostenermittlung unter der Prämisse der individuellen Vorstellungen erstellen zu lassen. Aus diesem Grund kann der Verkehrswert je nach geplanten Maßnahmen höher oder niedriger ausfallen.

4.4.3.3 Erläuterung zur Sachwertberechnung

Berechnungsbasis

Die Berechnung der Gebäudeflächen [Brutto-Grundflächen (BGF) oder Wohnflächen (WF)] wurde von mir nach Planvorlage durchgeführt.

Herstellungskosten

Die Normalherstellungskosten (NHK) werden nach den Ausführungen in der Wertermittlungsliteratur und den Erfahrungen des Sachverständigen auf der Basis der Preisverhältnisse im Basisjahr angesetzt. Der Ansatz der NHK ist aus [1], Kapitel 3.01.1 entnommen.

Ermittlung der Normalherstellungskosten bezogen auf das Basisjahr 2010 (NHK 2010)				
Ermittlung des Gebäudestandards:				
Bauteil	Wägungsanteil [%]	Standardstufen		
		2	3	4
Außenwände	23,0 %	1,0		
Dach	15,0 %		0,5	0,5
Fenster und Außentüren	11,0 %			1,0
Innenwände und -türen	11,0 %		0,5	0,5
Deckenkonstruktion und Treppen	11,0 %		0,5	0,5
Fußböden	5,0 %		0,5	0,5
Sanitäreinrichtungen	9,0 %		0,5	0,5
Heizung	9,0 %		0,3	0,7
sonstige technische Ausstattung	6,0 %		0,5	0,5
insgesamt	100,0 %	23,0 %	31,2 %	45,8 %

Beschreibung der ausgewählten Standardstufen

Außenwände	
Standardstufe 2	ein-/zweischaliges Mauerwerk, z.B. Gitterziegel oder Hohlblocksteine; verputzt und gestrichen oder Holzverkleidung; nicht zeitgemäßer Wärmeschutz (vor ca. 1995)
Dach	
Standardstufe 3	Faserzement-Schindeln, beschichtete Betondachsteine und Tondachziegel, Folienabdichtung; Rinnen und Fallrohre aus Zinkblech; Dachdämmung (nach ca. 1995)
Standardstufe 4	glasierte Tondachziegel, Flachdachausbildung tlw. als Dachterrassen; Konstruktion in Brettschichtholz, schweres Massivflachdach; besondere Dachformen, z.B. Mansarden-, Walmdach; Aufsparrendämmung, überdurchschnittliche Dämmung (nach ca. 2005)
Fenster und Außentüren	
Standardstufe 4	Dreifachverglasung, Sonnenschutzglas, aufwendigere Rahmen, Rollläden (elektr.); höherwertige Türanlage z.B. mit Seitenteil, besonderer Einbruchschutz
Innenwände und -türen	
Standardstufe 3	nicht tragende Innenwände in massiver Ausführung bzw. mit Dämmmaterial gefüllte Ständerkonstruktionen; schwere Türen, Holzzargen
Standardstufe 4	Sichtmauerwerk, Wandvertäfelungen (Holzpaneele); Massivholztüren, Schiebetürelemente, Glastüren, strukturierte Türblätter

Beschreibung der ausgewählten Standardstufen	
Deckenkonstruktion und Treppen	
Standardstufe 3	Beton- und Holzbalkendecken mit Tritt- und Luftschallschutz (z.B. schwimmender Estrich); geradläufige Treppen aus Stahlbeton oder Stahl, Harfentreppe, Trittschallschutz
Standardstufe 4	Decken mit größerer Spannweite, Deckenverkleidung (Holzpaneele/Kassetten); gewendelte Treppen aus Stahlbeton oder Stahl, Hartholztreppeanlage in besserer Art und Ausführung
Fußböden	
Standardstufe 3	Linoleum-, Teppich-, Laminat- und PVC-Böden besserer Art und Ausführung, Fliesen, Kunststeinplatten
Standardstufe 4	Natursteinplatten, Fertigparkett, hochwertige Fliesen, Terrazzobelag, hochwertige Massivholzböden auf gedämmter Unterkonstruktion
Sanitäreinrichtungen	
Standardstufe 3	1 Bad mit WC, Dusche und Badewanne, Gäste-WC; Wand- und Bodenfliesen, raumhoch gefliest
Standardstufe 4	1–2 Bäder mit tlw. zwei Waschbecken, tlw. Bidet/Urinal, Gäste-WC, bodengleiche Dusche; Wand- und Bodenfliesen; jeweils in gehobener Qualität
Heizung	
Standardstufe 3	elektronisch gesteuerte Fern- oder Zentralheizung, Niedertemperatur- oder Brennwertkessel
Standardstufe 4	Fußbodenheizung, Solarkollektoren für Warmwassererzeugung, zusätzlicher Kaminanschluss
sonstige technische Ausstattung	
Standardstufe 3	zeitgemäße Anzahl an Steckdosen und Lichtauslässen, Zählerschrank (ab ca. 1985) mit Unterverteilung und Kippsicherungen
Standardstufe 4	zahlreiche Steckdosen und Lichtauslässe, hochwertige Abdeckungen, dezentrale Lüftung mit Wärmetauscher, mehrere LAN- und Fernsehanschlüsse

Bestimmung der standardbezogenen NHK 2010	
Nutzungsgruppe:	Ein- und Zweifamilienhäuser
Anbauweise:	freistehend
Gebäudetyp:	G, OG, ausgebauter DG

Berücksichtigung der Eigenschaften des zu bewertenden Gebäudes			
Standardstufe	tabellierte NHK 2010	relativer Gebäudestandardanteil	relativer NHK 2010-Anteil
	[€/m ² BGF]	[%]	[€/m ² BGF]
2	800,00	23,0	184,00
3	920,00	31,2	287,04
4	1.385,00	45,8	506,09
gewogene, standardbezogene NHK 2010 =			977,13
gewogener Standard = 3,3			

Die Ermittlung des gewogenen Standards erfolgt durch Interpolation des gewogenen NHK-Werts zwischen die tabellierten NHK.

Berücksichtigung der erforderlichen Korrektur- und Anpassungsfaktoren		
gewogene, standardbezogene NHK 2010		977,13 €/m ² BGF
Korrektur- und Anpassungsfaktoren gemäß Anlage 4 zu § 12 Abs. 5 Satz 3 ImmoWertV 21		
• Zweifamilienhaus	×	1,050
NHK 2010 für das Bewertungsgebäude	=	1.025,99 €/m ² BGF
	rd.	1.026,00 €/m² BGF

Baupreisindex

Bei den angesetzten Normalherstellungskosten (NHK 2010) handelt es sich um durchschnittliche Herstellungskosten für das (Basis-)Jahr 2010. Um die von diesem Zeitpunkt bis zum Wertermittlungsstichtag veränderten Baupreisverhältnisse zu berücksichtigen, wird der vom Statistischen Bundesamt zum Wertermittlungsstichtag zuletzt veröffentlichte und für die jeweilige Art der baulichen Anlage zutreffende Baupreisindex verwendet. Da sich der vom Statistischen Bundesamt veröffentlichte Baupreisindex nicht auf das Basisjahr der NHK 2010 bezieht, ist dieser auf das Basisjahr 2010=100 umzurechnen. Sowohl die vom Statistischen Bundesamt veröffentlichten als auch die auf die für Wertermittlungszwecke notwendigen weiteren Basisjahre umgerechneten Baupreisindizes sind auch in [1], Kapitel 4.04.1 abgedruckt.

Baukostenregionalfaktor

Der Regionalfaktor (Baukostenregionalfaktor) ist eine Modellgröße im Sachwertverfahren. Aufgrund der Modellkonformität (vgl. § 10 Abs. 1 ImmoWertV) wird bei der Sachwertberechnung der Regionalfaktor angesetzt, der auch bei der Ermittlung des Sachwertfaktors zugrunde lag.

Baunebenkosten

Die Baunebenkosten (BNK) enthalten insbesondere Kosten für Planung, Baudurchführung, behördliche Prüfungen und Genehmigungen. Sie sind in den angesetzten NHK 2010 bereits enthalten.

Außenanlagen

Die wesentlich wertbeeinflussenden Außenanlagen wurden im Ortstermin getrennt erfasst und einzeln pauschal in ihrem vorläufigen Sachwert geschätzt. Grundlage sind die in [1], Kapitel 3.01.5 angegebenen Erfahrungswerte für durchschnittliche Herstellungskosten. Die Außenanlagen können auch hilfsweise sachverständig geschätzt werden. Bei älteren und/oder schadhafte Außenanlagen erfolgt die Sachwertschätzung unter Berücksichtigung diesbezüglicher Abschläge.

Außenanlagen	vorläufiger Sachwert (inkl. BNK)
prozentuale Schätzung: 4,00 % der vorläufigen Gebäudesachwerte insg. (342.100,00 €)	13.684,00 €

Gesamtnutzungsdauer

Die Gesamtnutzungsdauer (GND) ist entsprechend der Zuordnung zur Art der baulichen Anlage und den in Anlage 1 ImmoWertV dargestellten Gesamtnutzungsdauern entnommen und wurde ggf. unter Berücksichtigung der besonderen Objektmerkmale angepasst.

Restnutzungsdauer

Als Restnutzungsdauer ist in erster Näherung die Differenz aus 'üblicher Gesamtnutzungsdauer' abzüglich 'tatsächlichem Lebensalter am Wertermittlungstichtag' zugrunde gelegt. Diese wird allerdings dann verlängert (d. h. das Gebäude fiktiv verjüngt), wenn beim Bewertungsobjekt wesentliche Modernisierungsmaßnahmen durchgeführt wurden oder in den Wertermittlungsansätzen unmittelbar erforderliche Arbeiten zur Beseitigung des Instandhaltungsstaus sowie zur Modernisierung in der Wertermittlung als bereits durchgeführt unterstellt werden.

Zur Bestimmung der Restnutzungsdauer, insbesondere unter Berücksichtigung von durchgeführten oder zeitnah durchzuführenden wesentlichen Modernisierungsmaßnahmen, wird das in [1], Kapitel 3.02.4 beschriebene Modell angewendet.

Differenzierte Ermittlung der Restnutzungsdauer

Das ca. 1920 errichtete Gebäude wurde nicht (wesentlich) modernisiert.

Für eine nachhaltige wirtschaftliche Nutzbarkeit sind Modernisierungen erforderlich, die im Wertermittlungsansatz als bereits durchgeführt unterstellt werden.

Zur Ermittlung der modifizierten Restnutzungsdauer werden die wesentlichen Modernisierungen zunächst in ein Punktraster (Punktrastermethode nach „Anlage 2 ImmoWertV“) eingeordnet.

Hieraus ergeben sich 13,5 Modernisierungspunkte (von max. 20 Punkten). Diese wurden wie folgt ermittelt:

Modernisierungsmaßnahmen (vorrangig in den letzten 15 Jahren)	Maximale Punkte	Tatsächliche Punkte	
		Durchgeführte Maßnahmen	Unterstellte Maßnahmen
Dacherneuerung inklusive Verbesserung der Wärmedämmung	4	0,0	2,0
Modernisierung der Fenster und Außentüren	2	0,0	2,0
Modernisierung der Leitungssysteme (Strom, Gas, Wasser, Abwasser)	2	0,5	1,5
Modernisierung der Heizungsanlage	2	0,0	2,0
Wärmedämmung der Außenwände	4	0,0	1,0
Modernisierung von Bädern	2	0,0	2,0
Modernisierung des Innenausbaus, z.B. Decken, Fußböden, Treppen	2	0,0	2,0
wesentliche Verbesserung der Grundrissgestaltung	2	0,0	0,5
Summe		0,5	13,0

Ausgehend von den 13,5 Modernisierungspunkten ist dem Gebäude der Modernisierungsgrad „überwiegend modernisiert“ zuzuordnen.

In Abhängigkeit von:

- der üblichen Gesamtnutzungsdauer (80 Jahre) und
- dem („vorläufigen rechnerischen“) Gebäudealter (2026 – 1920 = 106 Jahre) ergibt sich eine (vorläufige rechnerische) Restnutzungsdauer von (80 Jahre – 106 Jahre =) 0 Jahren
- und aufgrund des Modernisierungsgrads "überwiegend modernisiert" ergibt sich für das Gebäude gemäß der Punktrastermethode "Anlage 2 ImmoWertV" eine (modifizierte) Restnutzungsdauer von 45 Jahren und somit ein fiktives Baujahr von 1991.

Alterswertminderung

Die Alterswertminderung der Gebäude wird unter Berücksichtigung der Gesamtnutzungsdauer und der Restnutzungsdauer der baulichen Anlagen ermittelt. Dabei ist das den Wertermittlungsdaten zugrundeliegende Alterswertminderungsmodell anzuwenden.

Sachwertfaktor

Der angesetzte objektartspezifische Sachwertfaktor k wird auf der Grundlage

- der verfügbaren Angaben des Oberen Gutachterausschusses bzw. der Zentralen Geschäftsstelle,
- des in [1], Kapitel 3.03 veröffentlichten Gesamt- und Referenzsystems der bundesdurchschnittlichen Sachwertfaktoren, in dem die Sachwertfaktoren insbesondere gegliedert nach Objektart, Wirtschaftskraft der Region, Bodenwertniveau und Objektgröße (d.h. Gesamtgrundstückswert) angegeben sind, sowie
- eigener Marktbeobachtungen des Sachverständigen, insbesondere zu der regionalen Anpassung der v.g. bundesdurchschnittlichen Sachwertfaktoren

bestimmt.

Besondere objektspezifische Grundstücksmerkmale

Hier werden die wertmäßigen Auswirkungen der nicht in den Wertermittlungsansätzen des Sachwertverfahrens bereits berücksichtigten Besonderheiten des Objekts korrigierend insoweit berücksichtigt, wie sie offensichtlich waren oder vom Auftraggeber, Eigentümer etc. mitgeteilt worden sind.

Die in der Gebäudebeschreibung aufgeführten Wertminderungen wegen zusätzlich zum Kaufpreis erforderlicher Aufwendungen insbesondere für die Beseitigung von Bauschäden und die erforderlichen (bzw. in den Wertermittlungsansätzen als schon durchgeführt unterstellten) Modernisierungen werden nach den Erfahrungswerten auf der Grundlage für diesbezüglich notwendige Kosten marktangepasst, d. h. der hierdurch (ggf. zusätzlich 'gedämpft' unter Beachtung besonderer steuerlicher Abschreibungsmöglichkeiten) eintretenden Wertminderungen quantifiziert. Unverzüglich notwendige Reparaturen werden in voller Höhe angerechnet.

besondere objektspezifische Grundstücksmerkmale		Wertbeeinflussung insg. ²
Unterhaltungsbesonderheiten		-35.000,00 €
• Unterhaltungsstau Außenanlagen/Räumung	-25.000,00 €	
• Herstellen Kanalanschluss (ca. 30 Meter)	-10.000,00 €	
unterstellte Modernisierungen		-195.000,00 €
weitere Besonderheiten		-20.000,00 €
• Unvorhergesehenes (10 % der Modernisierungen)		
Summe		-250.000,00 €

² Es wird an dieser Stelle ausdrücklich noch einmal darauf hingewiesen, dass die Wertbeeinflussungen durch den Modernisierungsaufwand nicht auf differenzierten Kostenschätzungen einer Bauzustandsanalyse beruhen, sondern anhand von Erfahrungswerten geschätzt werden. D.h., die Maßnahmen werden in dem Umfang und in der Höhe berücksichtigt, wie sie ein potenzieller durchschnittlicher Käufer bei seiner Kaufentscheidung einschätzt und in den Kaufpreisverhandlungen üblicherweise durchsetzen kann. Die im Zuge der späteren Modernisierung durch den Erwerber tatsächlich entstehenden Kosten können hiervon abweichen (z.B. aufgrund abweichender Ausführung).

Wertminderung infolge erforderlicher Modernisierungsmaßnahmen			
Modernisierungskosten u.ä.:			
Ø relative Kosten für die bei den Modernisierungspunkten unterstellten Maßnahmen (bei 13 Modernisierungspunkten)			1.462,00 €/m ²
Wohnfläche	×		213 m ²
Ø Kosten unterstellter Investitionen insgesamt	=		311.406,00 €
Baukosten-Regionalfaktor	×		0,85
gesamter regionalisierter Kostenanteil der „gestaltbaren“ Maßnahmen	=		264.695,10 €
relative regionalisierte Neubaukosten			3.048,00 €/m ²
Wohnfläche	×		213 m ²
regionalisierte Neubaukosten	=		649.224,00 €
relativer Anteil der zu erneuernden gestaltbaren Substanz			0,41
Erstnutzungsfaktor			1,25
Ermittlung des Wertzuschlags wegen Gestaltungsmöglichkeit, Investitionen und Erst-/Eigennutzung (GEZ):			
GEZ = vorl. marktangepasster Sachwert	×	NS	x (Erstnutzungsfaktor – 1)
GEZ = 506.528,48 €	×	0,41	x (1,25 – 1) = 51.919,17 €
Ermittlung des Wertzuschlags wegen der eingesparten anteiligen Schönheitsreparaturen:			
eingesparte Schönheitsreparaturen			131,00 €/m ²
Wohnfläche	×		213 m ²
Kostenanteil	×		13 Pkte/20 Pkte
Werterhöhung wegen eingesparter anteiliger Schönheitsreparaturen	=		18.136,95 €
Gesamtwerteinfluss der unterstellten Modernisierungen u.ä.:			
gesamte abzuziehende Kosten für die unterstellten Maßnahmen	–		264.695,10 €
Werterhöhung wegen Gestaltungsmöglichkeit, Investitionen und Erst-/Eigennutzung	+		51.919,17 €
Werterhöhung wegen eingesparter anteiliger Schönheitsreparaturen	+		18.136,95 €
Werteinfluss der unterstellten Modernisierungsmaßnahmen u.ä.	=		–194.638,98 €
	rd.		–195.000,00 €³

³ Es handelt sich um eine reine Schätzung, um die Wertminderung bezogen auf den Kaufpreis zu ermitteln. Den Ansätzen liegt keine Kostenermittlung zu Grunde. Es ist vor einer vermögenswirksamen Disposition dringend zu empfehlen, eine Kostenermittlung unter der Prämisse der individuellen Vorstellungen erstellen zu lassen. Aus diesem Grund kann der Verkehrswert je nach geplanten Maßnahmen höher oder niedriger ausfallen.

4.4.4 Ertragswertermittlung für den Bewertungsteilbereich „südlicher Bereich“

Das Ertragswertmodell der Immobilienwertermittlungsverordnung

Das Modell für die Ermittlung des Ertragswerts ist in den §§ 27 – 34 ImmoWertV beschrieben.

Die Ermittlung des Ertragswerts basiert auf den marktüblich erzielbaren jährlichen Erträgen (insbesondere Mieten und Pachten) aus dem Grundstück. Die Summe aller Erträge wird als **Rohertrag** bezeichnet. Maßgeblich für den vorläufigen (Ertrags)Wert des Grundstücks ist jedoch der **Reinertrag**. Der Reinertrag ermittelt sich als Rohertrag abzüglich der Aufwendungen, die der Eigentümer für die Bewirtschaftung einschließlich Erhaltung des Grundstücks aufwenden muss (**Bewirtschaftungskosten**).

Das Ertragswertverfahren fußt auf der Überlegung, dass der dem Grundstückseigentümer verbleibende Reinertrag aus dem Grundstück die Verzinsung des Grundstückswerts (bzw. des dafür gezahlten Kaufpreises) darstellt. Deshalb wird der Ertragswert als **Rentenbarwert** durch Kapitalisierung des Reinertrags bestimmt.

Hierbei ist zu beachten, dass der Reinertrag für ein bebautes Grundstück sowohl die Verzinsung für den Grund und Boden als auch für die auf dem Grundstück vorhandenen baulichen (insbesondere Gebäude) und sonstigen Anlagen (z. B. Anpflanzungen) darstellt. Der Grund und Boden gilt grundsätzlich als unvergänglich (bzw. unzerstörbar). Dagegen ist die (wirtschaftliche) **Restnutzungsdauer** der baulichen und sonstigen Anlagen zeitlich begrenzt.

Der **Bodenwert** ist getrennt vom Wert der Gebäude und Außenanlagen i. d. R. im Vergleichswertverfahren (vgl. § 40 Abs. 1 ImmoWertV) grundsätzlich so zu ermitteln, wie er sich ergeben würde, wenn das Grundstück unbebaut wäre.

Der auf den Bodenwert entfallende Reinertragsanteil wird durch Multiplikation des Bodenwerts mit dem (objektspezifisch angepassten) **Liegenschaftszinssatz** bestimmt. (Der Bodenertragsanteil stellt somit die ewige Rentenrate des Bodenwerts dar.)

Der auf die baulichen Anlagen entfallende Reinertragsanteil ergibt sich als Differenz „(Gesamt)Reinertrag des Grundstücks“ abzüglich „Reinertragsanteil des Grund und Bodens“.

Der vorläufige **Ertragswert der baulichen Anlagen** wird durch Kapitalisierung (d. h. Zeitrentenbarwertberechnung) des (Rein)Ertragsanteils der baulichen und sonstigen Anlagen unter Verwendung des (objektspezifisch angepassten) Liegenschaftszinssatzes und der Restnutzungsdauer ermittelt.

Der vorläufige Ertragswert setzt sich aus der Summe von „Bodenwert“ und „vorläufigem Ertragswert der baulichen Anlagen“ zusammen.

Ggf. bestehende **besondere objektspezifische Grundstücksmerkmale**, die bei der Ermittlung des vorläufigen Ertragswerts nicht berücksichtigt wurden, sind bei der Ableitung des Ertragswerts aus dem marktangepassten vorläufigen Ertragswert sachgemäß zu berücksichtigen.

Das **Ertragswertverfahren** stellt insbesondere durch Verwendung des aus Kaufpreisen abgeleiteten Liegenschaftszinssatzes **einen Kaufpreisvergleich** im Wesentlichen auf der Grundlage des marktüblich erzielbaren Grundstücksreinertrages dar.

4.4.4.1 Erläuterungen der bei der Ertragswertberechnung verwendeten Begriffe

Rohertrag (§ 31 Abs. 2 ImmoWertV)

Der Rohertrag umfasst alle bei ordnungsgemäßer Bewirtschaftung und zulässiger Nutzung marktüblich erzielbaren Erträge aus dem Grundstück. Bei der Ermittlung des Rohertrags ist von den üblichen (nachhaltig gesicherten) Einnahmemöglichkeiten des Grundstücks (insbesondere der Gebäude) auszugehen. Als marktüblich erzielbare Erträge können auch die tatsächlichen Erträge zugrunde gelegt werden, wenn diese marktüblich sind.

Weicht die tatsächliche Nutzung von Grundstücken oder Grundstücksteilen von den üblichen, nachhaltig gesicherten Nutzungsmöglichkeiten ab und/oder werden für die tatsächliche Nutzung von Grundstücken oder Grundstücksteilen vom Üblichen abweichende Entgelte erzielt, sind für die Ermittlung des Rohertrags zunächst die für eine übliche Nutzung marktüblich erzielbaren Erträge zugrunde zu legen.

Bewirtschaftungskosten (§ 21 ImmoWertV)

Die Bewirtschaftungskosten sind marktüblich entstehende Aufwendungen, die für eine ordnungsgemäße Bewirtschaftung und zulässige Nutzung des Grundstücks (insbesondere der Gebäude) laufend erforderlich sind. Die Bewirtschaftungskosten umfassen die Verwaltungskosten, die Instandhaltungskosten, das Mietausfallwagnis und die Betriebskosten.

Unter dem Mietausfallwagnis ist insbesondere das Risiko einer Ertragsminderung zu verstehen, die durch uneinbringliche Rückstände von Mieten, Pachten und sonstigen Einnahmen oder durch vorübergehenden Leerstand von Raum, der zur Vermietung, Verpachtung oder sonstigen Nutzung bestimmt ist, entsteht. Es umfasst auch das Risiko von uneinbringlichen Kosten einer Rechtsverfolgung auf Zahlung, Aufhebung eines Mietverhältnisses oder Räumung (§ 32 Abs. 4 ImmoWertV und § 29 Satz 1 und 2 II. BV).

Zur Bestimmung des Reinertrags werden vom Rohertrag nur die Bewirtschaftungskosten(anteile) in Abzug gebracht, die vom Eigentümer zu tragen sind, d. h. nicht zusätzlich zum angesetzten Rohertrag auf die Mieter umgelegt werden können.

Ertragswert / Rentenbarwert (§ 29 und § 34 ImmoWertV)

Der vorläufige Ertragswert ist der auf die Wertverhältnisse am Wertermittlungsstichtag bezogene (Einmal)Betrag, der der Summe aller aus dem Objekt während seiner Nutzungsdauer erzielbaren (Rein)Erträge einschließlich Zinsen und Zinseszinsen entspricht. Die Einkünfte aller während der Nutzungsdauer noch anfallenden Erträge – abgezinst auf die Wertverhältnisse zum Wertermittlungsstichtag – sind wertmäßig gleichzusetzen mit dem vorläufigen Ertragswert des Objekts.

Als Nutzungsdauer ist für die baulichen und sonstigen Anlagen die Restnutzungsdauer anzusetzen, für den Grund und Boden unendlich (ewige Rente).

Liegenschaftszinssatz (§ 21 Abs. 2 ImmoWertV)

Der Liegenschaftszinssatz ist eine Rechengröße im Ertragswertverfahren. Er ist auf der Grundlage geeigneter Kaufpreise und der ihnen entsprechenden Reinerträge für mit dem Bewertungsgrundstück hinsichtlich Nutzung und Bebauung gleichartiger Grundstücke nach den Grundsätzen des Ertragswertverfahrens als Durchschnittswert abgeleitet (vgl. § 21 Abs. 2 ImmoWertV). Der Ansatz des (marktkonformen) objektspezifisch angepassten Liegenschaftszinssatzes für die Wertermittlung im Ertragswertverfahren stellt somit sicher, dass das Ertragswertverfahren ein marktkonformes Ergebnis liefert, d.h. dem Verkehrswert entspricht.

Der Liegenschaftszinssatz übernimmt demzufolge die Funktion der Marktanpassung im Ertragswertverfahren. Durch ihn werden die allgemeinen Wertverhältnisse auf dem Grundstücksmarkt erfasst.

Restnutzungsdauer (§ 4 Abs. 3 ImmoWertV)

Die Restnutzungsdauer bezeichnet die Anzahl der Jahre, in denen eine bauliche Anlage bei ordnungsgemäßer Bewirtschaftung voraussichtlich noch wirtschaftlich genutzt werden kann. Als Restnutzungsdauer ist in erster Näherung die Differenz aus 'üblicher Gesamtnutzungsdauer' abzüglich 'tatsächlichem Lebensalter am Wertermittlungsstichtag' zugrunde gelegt. Diese wird allerdings dann verlängert (d. h. das Gebäude fiktiv verjüngt), wenn beim Bewertungsobjekt wesentliche Modernisierungsmaßnahmen durchgeführt wurden oder in den Wertermittlungsansätzen unmittelbar erforderliche Arbeiten zur Beseitigung des Unterhaltungsstaus sowie zur Modernisierung in der Wertermittlung als bereits durchgeführt unterstellt werden.

Marktübliche Zu- oder Abschläge (§ 7 Abs. 2 ImmoWertV)

Lassen sich die allgemeinen Wertverhältnisse bei Verwendung der Liegenschaftszinssätze auch durch eine Anpassung mittels Indexreihen oder in anderer geeigneter Weise nicht ausreichend berücksichtigen, ist zur Ermittlung des marktangepassten vorläufigen Ertragswerts eine zusätzliche Marktanpassung durch marktübliche Zu- oder Abschläge erforderlich.

Besondere objektspezifische Grundstücksmerkmale (§ 8 Abs. 3 ImmoWertV)

Unter den besonderen objektspezifischen Grundstücksmerkmalen versteht man alle vom üblichen Zustand vergleichbarer Objekte abweichenden individuellen Eigenschaften des Bewertungsobjekts (z. B. Abweichungen vom normalen baulichen Zustand, eine wirtschaftliche Überalterung, insbesondere Baumängel und Bauschäden (siehe nachfolgende Erläuterungen), grundstücksbezogene Rechte und Belastungen oder Abweichungen von den marktüblich erzielbaren Erträgen).

Baumängel und Bauschäden (§ 8 Abs. 3 Nr. 2 ImmoWertV)

siehe Erläuterungen in der Sachwertermittlung

4.4.4.2 Ertragswertberechnung

Gebäudebezeichnung	Mieteinheit	Fläche	marktüblich erzielbare Nettokaltmiete		
			(€/m ²)	monatlich (€)	jährlich (€)
Wohnhaus	Wohnhaus	213	7,50	1.597,50	19.170,00

jährlicher Rohertrag (Summe der marktüblich erzielbaren jährlichen Nettokaltmieten)		19.170,00 €
Bewirtschaftungskosten (nur Anteil des Vermieters) (vgl. Einzelaufstellung)	–	3.817,60 €
jährlicher Reinertrag	=	15.352,40 €
Reinertragsanteil des Bodens 2,00 % von 210.000,00 € [Liegenschaftszinssatz × Bodenwert (beitragsfrei)]	–	4.200,00 €
Reinertragsanteil der baulichen und sonstigen Anlagen	=	11.152,40 €
Kapitalisierungsfaktor (gem. § 34 Abs. 2 ImmoWertV) bei LZ = 2,00 % Liegenschaftszinssatz und RND = 45 Jahren Restnutzungsdauer	×	29,490
vorläufiger Ertragswert der baulichen und sonstigen Anlagen	=	328.884,28 €
beitragsfreier Bodenwert (vgl. Bodenwertermittlung)	+	210.000,00 €
vorläufiger Ertragswert für den Bewertungsteilbereich „südlicher Bereich“	=	538.884,28 €
besondere objektspezifische Grundstücksmerkmale	–	250.000,00 €⁴
Ertragswert für den Bewertungsteilbereich „südlicher Bereich“	=	288.884,28 €
	rd.	289.000,00 €

4.4.4.3 Erläuterung zur Ertragswertberechnung

Wohn- bzw. Nutzflächen

Die Berechnungen der Wohn- bzw. Nutzflächen wurden von mir durchgeführt.

Rohertrag

Die Basis für die Ermittlung des Rohertrags ist die aus dem Grundstück marktüblich erzielbare Nettokaltmiete. Diese entspricht der jährlichen Gesamtmiete ohne sämtliche auf den Mieter zusätzlich zur Grundmiete umlagefähigen Bewirtschaftungskosten.

Die marktüblich erzielbare Miete wurde auf der Grundlage von verfügbaren Mietangaben für mit dem Bewertungsgrundstück vergleichbar genutzte Grundstücke aus anderen Mietpreisveröffentlichungen als mittelfristiger Durchschnittswert abgeleitet und angesetzt. Dabei werden wesentliche Qualitätsunterschiede des Bewertungsobjektes hinsichtlich der mietwertbeeinflussenden Eigenschaften durch entsprechende Anpassungen berücksichtigt.

⁴ Es handelt sich um eine reine Schätzung, um die Wertminderung bezogen auf den Kaufpreis zu ermitteln. Den Ansätzen liegt keine Kostenermittlung zu Grunde. Es ist vor einer vermögenswirksamen Disposition dringend zu empfehlen, eine Kostenermittlung unter der Prämisse der individuellen Vorstellungen erstellen zu lassen. Aus diesem Grund kann der Verkehrswert je nach geplanten Maßnahmen höher oder niedriger ausfallen.

Bewirtschaftungskosten

Die vom Vermieter zu tragenden Bewirtschaftungskostenanteile werden auf der Basis von Marktanalysen vergleichbar genutzter Grundstücke (insgesamt als prozentualer Anteil am Rohertrag, oder auch auf €/m² Wohn- oder Nutzfläche bezogen oder als Absolutbetrag je Nutzungseinheit bzw. Bewirtschaftungskostenanteil) bestimmt.

Dieser Wertermittlung werden u. a. die in [1], Kapitel 3.05 veröffentlichten durchschnittlichen Bewirtschaftungskosten zugrunde gelegt. Dabei wurde darauf geachtet, dass dasselbe Bestimmungsmodell verwendet wurde, das auch der Ableitung der Liegenschaftszinssätze zugrunde liegt.

Bewirtschaftungskosten (BWK)

BWK-Anteil			
Verwaltungskosten			
Wohnen	Wohnungen (Whg.)	1 Whg. × 367,00 €	367,00 €
Instandhaltungskosten			
Wohnen	Wohnungen (Whg.)	213 m ² × 14,40 €/m ²	3.067,20 €
Mietausfallwagnis			
Wohnen	2,0 % vom Rohertrag		383,40 €
Summe			3.817,60 €

Liegenschaftszinssatz

Der für das Bewertungsobjekt angesetzte Liegenschaftszinssatz wurde auf der Grundlage

- der verfügbaren Angaben des Oberen und örtlich zuständigen Gutachterausschusses sowie vergleichbarer Gutachterausschüsse,
- des in [1], Kapitel 3.04 veröffentlichten Gesamtsystems der bundesdurchschnittlichen Liegenschaftszinssätze als Referenz- und Ergänzungssystem, in dem die Liegenschaftszinssätze gegliedert nach Objektart, Restnutzungsdauer des Gebäudes sowie Objektgröße (d. h. des Gesamtgrundstückswerts) angegeben sind, sowie
- eigener Marktbeobachtungen des Sachverständigen, insbesondere zu der regionalen Anpassung der v. g. bundesdurchschnittlichen Liegenschaftszinssätze

bestimmt.

Gesamtnutzungsdauer

Die Gesamtnutzungsdauer (GND) ergibt sich aus der Art der baulichen Anlage und dem den Wertermittlungsdaten zugrunde liegenden Modell. Dabei wurde darauf geachtet, dass dasselbe Bestimmungsmodell verwendet wurde, das auch der Ableitung der Liegenschaftszinssätze zugrunde liegt.

Die GND ist aus [1], Kapitel 3.01.1 entnommen.

Restnutzungsdauer

Als Restnutzungsdauer ist in erster Näherung die Differenz aus 'üblicher Gesamtnutzungsdauer' abzüglich 'tatsächlichem Lebensalter am Wertermittlungsstichtag' zugrunde gelegt. Diese wird allerdings dann verlängert (d. h. das Gebäude fiktiv verjüngt), wenn beim Bewertungsobjekt wesentliche Modernisierungsmaßnahmen durchgeführt wurden oder in den Wertermittlungsansätzen unmittelbar erforderliche Arbeiten zur Beseitigung des Unterhaltungsstaus sowie zur Modernisierung in der Wertermittlung als bereits durchgeführt unterstellt werden.

Zur Bestimmung der Restnutzungsdauer, insbesondere unter Berücksichtigung von durchgeführten oder zeitnah durchzuführenden wesentlichen Modernisierungsmaßnahmen, wird das in [1], Kapitel 3.02.4 beschriebene Modell angewendet.

Vgl. diesbezüglich die differenzierte RND-Ableitung in der Sachwertermittlung.

Besondere objektspezifische Grundstücksmerkmale

Hier werden die wertmäßigen Auswirkungen der nicht in den Wertermittlungsansätzen des Ertragswertverfahrens bereits berücksichtigten Besonderheiten des Objekts insoweit korrigierend berücksichtigt, wie sie offensichtlich waren oder vom Auftraggeber, Eigentümer etc. mitgeteilt worden sind.

Zustandsbesonderheiten

Eine hinreichende Nachvollziehbarkeit der Wertermittlung in Hinsicht auf die Schätzung des Werteeinflusses der vorhandenen Zustandsbesonderheiten kann im Sinne der ImmoWertV in aller Regel durch die Angabe grob geschätzter Erfahrungswerte für die Investitions- bzw. Beseitigungskosten erreicht werden. Die Kostenschätzung für solche baulichen Maßnahmen erfolgt in der Regel mit Hilfe von Kostentabellen, die sich auf Wohn- oder Nutzflächen, Bauteile oder Einzelgewerke beziehen.

Verkehrswertgutachten sind jedoch grundsätzlich keine Bauschadengutachten. D.h. die Erstellung einer differenzierten Kostenberechnung ist im Rahmen eines Verkehrswertgutachtens durch den Immobilienbewertungssachverständigen nicht zu leisten und wird von diesem auch nicht geschuldet.

Die in diesem Gutachten enthaltenen Kostenermittlungen für z.B. erforderliche bauliche Investitionen sind daher weder Kostenberechnung, Kostenanschlag noch Kostenfeststellung oder Kostenschätzung im Sinne der DIN 276 (Kosten im Hochbau), sondern lediglich pauschalisierte Kostenschätzungen für das Erreichen des angestrebten Hauptzweckes des beauftragten Gutachtens, nämlich der Feststellung des Markt-/Verkehrswertes.

Da hierfür allgemein verbindliche Wertermittlungsmodelle bisher nicht vorhanden sind, erfolgt die Ermittlung näherungsweise auf Grundlage der von Sprengnetter in [2] Kapitel 9/61 dargestellten Modelle in Verbindung mit den Tabellenwerken nach [1] Kapitel 3.02.2/2.1.

In diesen Modellen sind die Kostenabzüge für Schadenbeseitigungsmaßnahmen aus den NHK-Tabellen abgeleitet und mit der Punktrastermethode weitgehend harmonisiert. Damit sind diese Schätzmodelle derzeit die einzigen in der aktuellen Wertermittlungsliteratur verfügbaren Modelle, die in einheitlicher Weise gleichermaßen anwendbar sind auf eigen- oder fremdgenutzte Bewertungsobjekte sowie modernisierungsbedürftige, neuwertige (=modernisierte) Objekte oder Neubauten.

Die korrekte Anwendung dieser Modelle führt in allen vorgenannten Anwendungsfällen zu marktkonformen Ergebnissen und ist daher sachgerecht.

4.4.5 Bodenwertermittlung für den Bewertungsteilbereich „Restfläche“

Ermittlung des Bodenwerts für den Bewertungsteilbereich „Restfläche“	
beitragsfreier relativer Bodenwert (€/m ²)	= 3,00 €/m ²
Fläche (m ²)	× 7.660 m ²
beitragsfreier Bodenwert	= 22.980,00 € rd. 23.000,00 €

4.4.6 Vergleichswertermittlung für den Bewertungsteilbereich „Restfläche“

Das Vergleichswertmodell der Immobilienwertermittlungsverordnung

wie vor

4.4.6.1 Erläuterungen der bei der Vergleichswertberechnung verwendeten Begriffe

wie vor

4.4.6.2 Vergleichswertberechnung

Zur Bewertung des unbebauten Bewertungsteilbereichs „Restfläche“ sind ergänzend zum reinen Bodenwert evtl. vorhandene Wertbeeinflussungen durch Außenanlagen (z. B. Anpflanzungen oder Einfriedungen) oder besondere objektspezifische Grundstücksmerkmale (z. B. Pachtrechte) zu berücksichtigen.

Bodenwert für den Bewertungsteilbereich „Restfläche“ (vgl. Bodenwertermittlung)		23.000,00 €
Wert der Außenanlagen	+	0,00 €
Vergleichswert für den Bewertungsteilbereich „Restfläche“	=	23.000,00 €

4.4.7 Ableitung des Teilgrundstückswerts aus den Verfahrensergebnissen

4.4.7.1 Bewertungstheoretische Vorbemerkungen

Der Abschnitt „Wahl der Wertermittlungsverfahren“ dieses Verkehrswertgutachten enthält die Begründung für die Wahl der in diesem Gutachten zur Ermittlung des Verkehrswerts herangezogenen Wertermittlungsverfahren. Dort ist auch erläutert, dass sowohl das Vergleichswert-, das Ertragswert- als auch das Sachwertverfahren auf für vergleichbare Grundstücke gezahlten Kaufpreisen (Vergleichspreisen) basieren und deshalb Vergleichswertverfahren, d. h. verfahrensmäßige Umsetzungen von Preisvergleichen sind. Alle Verfahren führen deshalb gleichermaßen in die Nähe des Verkehrswerts.

Wie geeignet das jeweilige Verfahren zur Ermittlung des Verkehrswerts ist, hängt dabei entscheidend von zwei Faktoren ab:

- von der Art des zu bewertenden Objekts (übliche Nutzung; vorrangig rendite- oder substanzwertorientierte Preisbildung im gewöhnlichen Geschäftsverkehr) und
- von der Verfügbarkeit und Zuverlässigkeit der zur Erreichung einer hohen Marktkonformität des Verfahrensergebnisses erforderlichen Daten.

4.4.7.2 Zur Aussagefähigkeit der Verfahrensergebnisse

Grundstücke mit der Nutzbarkeit des Bewertungsobjekts werden aus den bei der Wahl der Wertermittlungsverfahren beschriebenen Gründen als Rendite- und Eigennutzungsobjekt erworben.

Die Preisbildung im gewöhnlichen Geschäftsverkehr orientiert sich deshalb vorrangig an den in die Sachwertermittlung einfließenden Faktoren. Der Verkehrswert wird deshalb vorrangig aus dem ermittelten Sachwert abgeleitet.

Grundsätzlich sind bei jeder Immobilieninvestition auch die Aspekte des Ertragswertverfahrens (eingesparte Miete, steuerliche Abschreibungsmöglichkeiten und demzufolge eingesparte Steuern) von Interesse. Zudem stehen die für eine marktkonforme Ertragswertermittlung (Liegenschaftszinssatz und marktübliche Mieten) erforderlichen Daten zur Verfügung. Das Ertragswertverfahren wurde deshalb stützend angewendet.

Die Verfahrenswerte (Sachwert, Ertragswert und/oder Vergleichswert) ergeben sich aus der Summe der einzelnen Verfahrenswerte der jeweiligen Bewertungsteilbereiche

Bezeichnung des Bewertungsteilbereichs	Ertragswert	Sachwert
südlicher Bereich	289.000,00 €	287.000,00 €
Restfläche	23.000,00 €	23.000,00 €
Summe	312.000,00 €	310.000,00 €

4.4.7.3 Zusammenstellung der Verfahrensergebnisse

Der **Sachwert** wurde mit **rd. 310.000,00 €**,
 der **Ertragswert** mit **rd. 312.000,00 €** ermittelt.

4.4.7.4 Gewichtung der Verfahrensergebnisse

Da mehrere Wertermittlungsverfahren herangezogen wurden, ist der Verkehrswert aus den Ergebnissen dieser Verfahren unter Würdigung (d. h. Gewichtung) deren Aussagefähigkeit abzuleiten; vgl. § 6 Abs. 4 ImmoWertV.

Die Aussagefähigkeit (das Gewicht) des jeweiligen Verfahrensergebnisses wird dabei wesentlich von den für die zu bewertende Objektart **im gewöhnlichen Geschäftsverkehr bestehenden Preisbildungsmechanismen** und von der mit dem jeweiligen Wertermittlungsverfahren **erreichbaren Ergebniszuverlässigkeit** bestimmt.

Bei dem Bewertungsgrundstück handelt es sich um ein Rendite- und Eigennutzungsobjekt. Bezüglich der zu bewertenden **Objektart** wird deshalb dem Sachwert das Gewicht 1,00 (c) und dem Ertragswert das Gewicht 1,00 (a) beigemessen.

Die zur marktkonformen Wertermittlung **erforderlichen Daten** standen für das Sachwertverfahren in sehr guter Qualität (genauer Bodenwert, örtlicher Sachwertfaktor) und für die Ertragswertermittlung in sehr guter Qualität (ausreichend gute Vergleichsmieten, örtlicher Liegenschaftszinssatz) zur Verfügung.

Bezüglich der erreichten Marktkonformität der Verfahrensergebnisse wird deshalb dem Sachwertverfahren das Gewicht 1,00 (d) und dem Ertragswertverfahren das Gewicht 1,00 (b) beigemessen.

Insgesamt erhalten somit

das Sachwertverfahren das Gewicht	1,00 (c)	× 1,00 (d)	= 1,000 und
das Ertragswertverfahren das Gewicht	1,00 (a)	× 1,00 (b)	= 1,000 .

Das **gewogene Mittel** aus den im Vorabschnitt zusammengestellten Verfahrensergebnissen beträgt: $[310.000,00 \text{ €} \times 1,000 + 312.000,00 \text{ €} \times 1,000] \div 2,000 = \underline{\text{rd. 310.000,00 €}}$.

4.4.8 Wert des Teilgrundstücks D - Flurstück 448

Der **Wert für das Teilgrundstück D - Flurstück 448** wird zum Wertermittlungsstichtag 24.03.2026 mit rd.

310.000,00 €

in Worten: dreihundertzehntausend Euro

geschätzt.

4.5 Verkehrswerte

Der Verkehrswert einer Immobilie kann nicht exakt mathematisch errechnet werden, letztendlich handelt es sich um eine Schätzung. Diese Feststellung trifft bei Objekten, die nicht in allen wertrelevanten Bereichen dem Standard entsprechen oder über dem Standard liegen, in erhöhtem Maße zu. Auch ist jeweils die bauliche Beschaffenheit zu berücksichtigen.

Wertveränderungen, die nach dem Wertermittlungsstichtag eingetreten sind, bleiben unberücksichtigt.

Der Gesamtverkehrswert für das mit einem Wohnhaus bebaute Grundstück in 53894 Mechernich, Brühler Straße 42 sowie für drei unbebaute Grundstücke im Außenbereich

Grundbuch	Blatt	lfd. Nr.
Satzvey-Firmenich	1184	1
Gemarkung	Flur	Flurstück
Satzvey-Firmenich	4	52
Grundbuch	Blatt	lfd. Nr.
Satzvey-Firmenich	1184	3
Gemarkung	Flur	Flurstück
Satzvey-Firmenich	4	54
Grundbuch	Blatt	lfd. Nr.
Satzvey-Firmenich	1184	6
Gemarkung	Flur	Flurstück
Satzvey-Firmenich	4	268
Grundbuch	Blatt	lfd. Nr.
Satzvey-Firmenich	1184	7
Gemarkung	Flur	Flurstück
Satzvey-Firmenich	3	448

wird zum Wertermittlungsstichtag 24.03.2026 mit rd.

332.400,00 €

in Worten: dreihundertzweiunddreißigtausendvierhundert Euro geschätzt.

Die **Einzelwerte** der Teilgrundstücke und deren Summe betragen zum Wertermittlungsstichtag:

Teilgrundstücksbezeichnung	Nutzung / Bebauung	Fläche	Teilgrundstückswert
A - Flurstück 52	unbebaut (Brachfläche)	1.552 m ²	4.700,00 €
B - Flurstück 54	unbebaut (Brachfläche)	3.834 m ²	11.500,00 €
C - Flurstück 268	unbebaut (Brachfläche)	2.067 m ²	6.200,00 €
D - Flurstück 448	Wohnhaus	9.215 m ²	310.000,00 €
Summe		16.668 m²	332.400,00 €

Hinweise zum Urheberrecht und zur Haftung

Der Auftragnehmer haftet für die Richtigkeit des ermittelten Verkehrswerts. Die sonstigen Beschreibungen und Ergebnisse unterliegen nicht der Haftung. Der Auftragnehmer haftet unbeschränkt, sofern der Auftraggeber oder (im Falle einer vereinbarten Drittverwendung) ein Dritter Schadenersatzansprüche geltend macht, die auf Vorsatz oder grobe Fahrlässigkeit, einschließlich von Vorsatz oder grober Fahrlässigkeit der Vertreter oder Erfüllungsgehilfen des Auftragnehmers beruhen, in Fällen der Übernahme einer Beschaffenheitsgarantie, bei arglistigem Verschweigen von Mängeln, sowie in Fällen der schuldhaften Verletzung des Lebens, des Körpers oder der Gesundheit. In sonstigen Fällen der leichten Fahrlässigkeit haftet der Auftragnehmer nur, sofern eine Pflicht verletzt wird, deren Einhaltung für die Erreichung des Vertragszwecks von besonderer Bedeutung ist (Kardinalpflicht). In einem solchen Fall ist die Schadenersatzhaftung auf den vorhersehbaren und typischerweise eintretenden Schaden begrenzt. Die Haftung nach dem Produkthaftungsgesetz bleibt unberührt. Ausgeschlossen ist die persönliche Haftung des Erfüllungsgehilfen, gesetzlichen Vertreters und Betriebsangehörigen des Auftragnehmers für von ihnen durch leichte Fahrlässigkeit verursachte Schäden.

Die Haftung für die Vollständigkeit, Richtigkeit und Aktualität von Informationen und Daten, die von Dritten im Rahmen der Gutachtenbearbeitung bezogen oder übermittelt werden, ist auf die Höhe des für den Auftragnehmer möglichen Rückgriffs gegen den jeweiligen Dritten beschränkt.

Eine über das Vorstehende hinausgehende Haftung ist ausgeschlossen bzw. ist für jeden Einzelfall auf maximal 1.000.000,00 EUR begrenzt.

Außerdem wird darauf hingewiesen, dass die im Gutachten enthaltenen Karten (z.B. Straßenkarte, Stadtplan, Lageplan, Luftbild, u.ä.) und Daten urheberrechtlich geschützt sind. Sie dürfen nicht aus dem Gutachten separiert und/oder einer anderen Nutzung zugeführt werden. Falls das Gutachten im Internet veröffentlicht wird, wird zudem darauf hingewiesen, dass die Veröffentlichung nicht für kommerzielle Zwecke gestattet ist. Im Kontext von Zwangsversteigerungen darf das Gutachten bis maximal zum Ende des Zwangsversteigerungsverfahrens veröffentlicht werden, in anderen Fällen maximal für die Dauer von 6 Monaten.

Der Sachverständige bescheinigt durch seine Unterschrift zugleich, dass ihm keine Ablehnungsgründe entgegenstehen, aus denen jemand als Beweiszuge oder Sachverständiger nicht zulässig ist oder seinen Aussagen keine volle Glaubwürdigkeit beigemessen werden kann.

Das Wertermittlungsobjekt wurde von mir besichtigt. Das Gutachten wurde unter meiner Leitung und Verantwortung erstellt. Ich versichere, dass ich das Gutachten unparteiisch, ohne Rücksicht auf ungewöhnliche oder persönliche Verhältnisse und ohne eigenes Interesse am Ergebnis nach bestem Wissen und Gewissen erstattet habe.

Runkel-Dehrn, 10.04.2026

Dipl.-Kfm. Steffen Löw

Urheberrecht, alle Rechte vorbehalten. Das Gutachten ist nur für den Auftraggeber und den angegebenen Zweck bestimmt. **Ich weise ausdrücklich daraufhin, dass ich einer Weitergabe des Gutachtens an Dritte außerhalb dieses Verfahrens und zu anderen Zwecken als dem Grund der Beauftragung nicht zustimme.** Eine Vervielfältigung oder Verwertung durch Dritte ist nur mit schriftlicher Genehmigung gestattet.

5. Rechtsgrundlagen, verwendete Literatur und Software

Rechtsgrundlagen der Verkehrswertermittlung

– in der zum Zeitpunkt der Gutachtenerstellung gültigen Fassung –

BauGB:

Baugesetzbuch

ImmoWertV:

Verordnung über die Grundsätze für die Ermittlung der Verkehrswerte von Immobilien und der für die Wertermittlung erforderlichen Daten (Immobilienwertermittlungsverordnung – ImmoWertV)

BauNVO:

Verordnung über die bauliche Nutzung der Grundstücke (Baunutzungsverordnung – BauNVO)

BGB:

Bürgerliches Gesetzbuch

ZVG:

Gesetz über die Zwangsversteigerung und die Zwangsverwaltung

WoFIV:

Verordnung zur Berechnung der Wohnfläche (Wohnflächenverordnung – WoFIV)

WMR:

Richtlinie zur wohnwertabhängigen Wohnflächenberechnung und Mietwertermittlung (Wohnflächen- und Mietwertrichtlinie – WMR)

GEG:

Gesetz zur Einsparung von Energie und zur Nutzung erneuerbarer Energien zur Wärme- und Kälteerzeugung in Gebäuden (Gebäudeenergiegesetz – GEG)

Verwendete Wertermittlungsliteratur

- [1] **Sprengnetter (Hrsg.):** Immobilienbewertung – Marktdaten und Praxishilfen, Loseblattsammlung, Sprengnetter Immobilienbewertung, Bad Neuenahr-Ahrweiler 2024
- [2] **Sprengnetter (Hrsg.):** Immobilienbewertung – Lehrbuch und Kommentar, Loseblattsammlung, Sprengnetter Immobilienbewertung, Bad Neuenahr-Ahrweiler 2024
- [3] **Sprengnetter (Hrsg.):** Sprengnetter Books, Online-Wissensdatenbank zur Immobilienbewertung
- [4] **Sprengnetter / Kierig:** ImmoWertV. Das neue Wertermittlungsrecht – Kommentar zur Immobilienwertermittlungsverordnung, Sprengnetter Immobilienbewertung, Sinzig 2010
- [5] **Sprengnetter (Hrsg.):** Sachwertrichtlinie und NHK 2010 – Kommentar zu der neuen Wertermittlungsrichtlinie zum Sachwertverfahren, Sprengnetter Immobilienbewertung, Sinzig 2013
- [6] **Sprengnetter / Kierig / Drießen:** Das 1 x 1 der Immobilienbewertung, 3. Auflage, Sprengnetter Immobilienbewertung, Bad Neuenahr-Ahrweiler 2023

Verwendete fachspezifische Software

Das Gutachten wurde unter Verwendung des von der Sprengnetter Real Estate Services GmbH, Bad Neuenahr-Ahrweiler entwickelten Softwareprogramms "Sprengnetter-ProSa" (Stand: 11.03.2026) erstellt.

6. Verzeichnis der Anlagen

- 1.) Lage im Raum**
- 2.) Ausschnitt aus dem Stadtplan**
- 3.) unbeglaubigte Abzeichnung der Flurkarte**
- 4.) Berechnung der Brutto-Grundfläche (BGF)**
- 5.) Berechnung der Wohnflächen**
- 6.) Fotoliste**

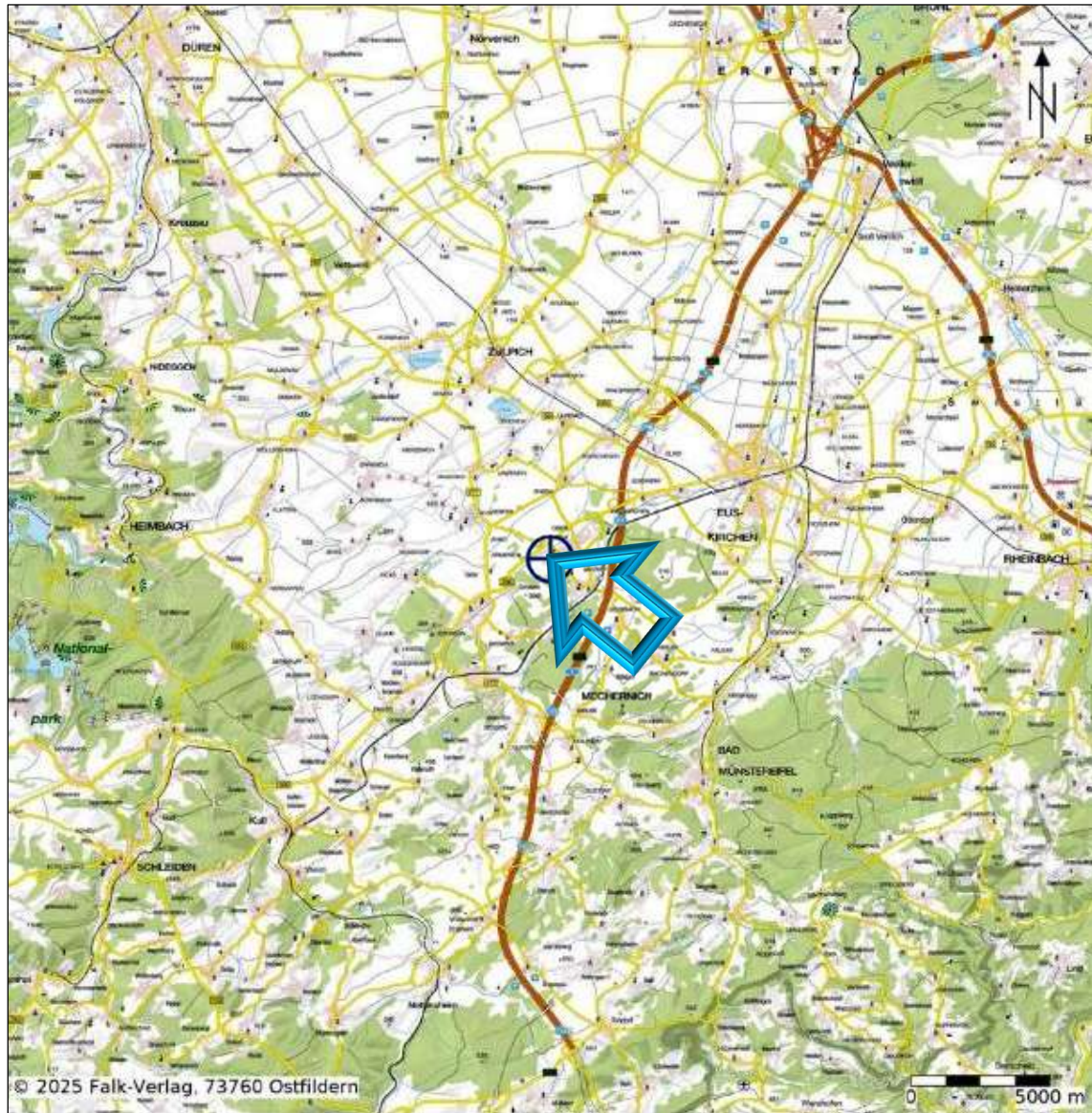
Anlage 1) Lage im Raum

© Datengrundlage: Falk Verlag, 73760 Ostfildern
<http://www.sprengnetter.de>

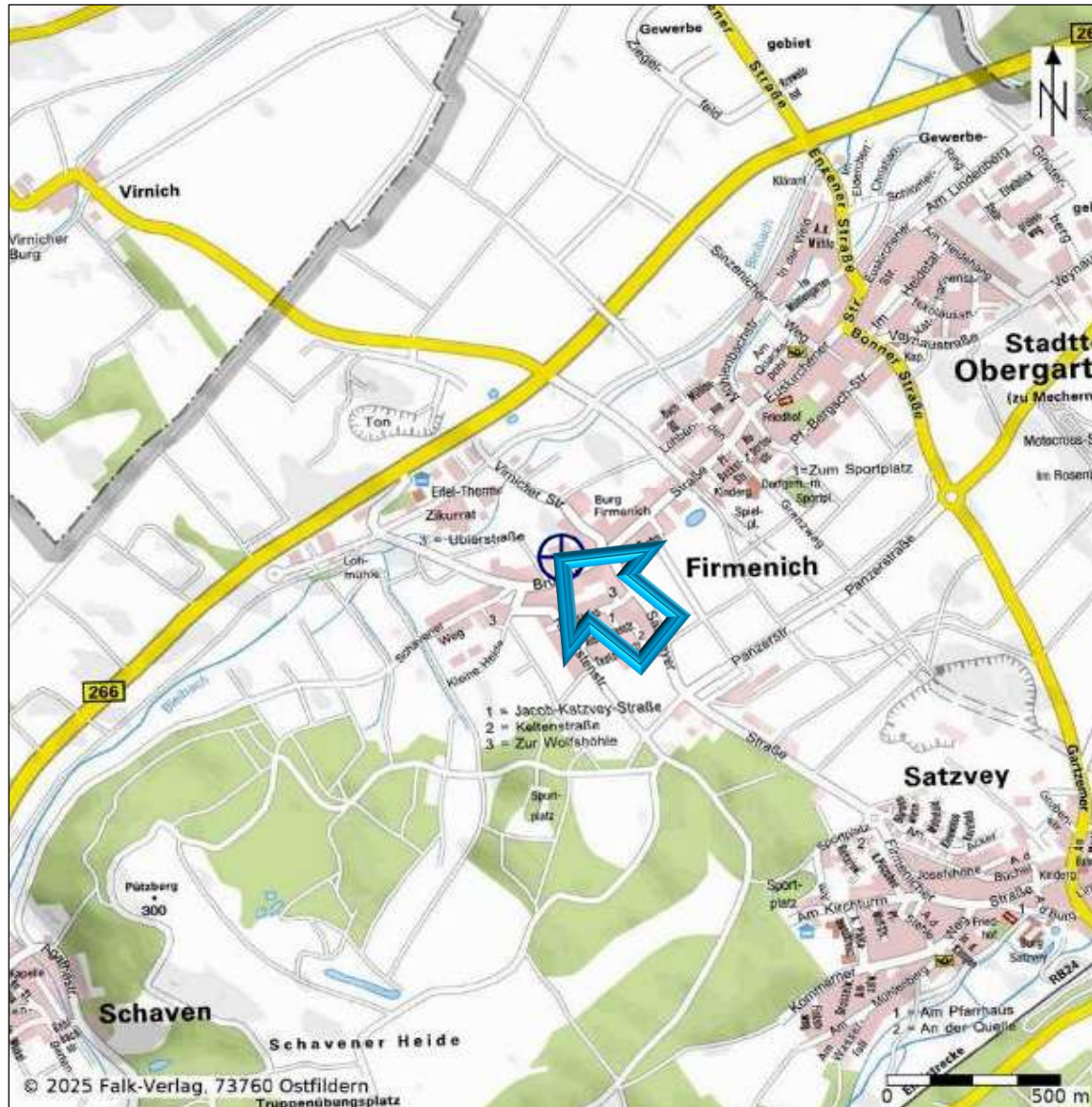
Anlage 2) Ausschnitt aus dem Stadtplan

© Datengrundlage: Falk Verlag, 73760 Ostfildern
<http://www.sprengnetter.de>

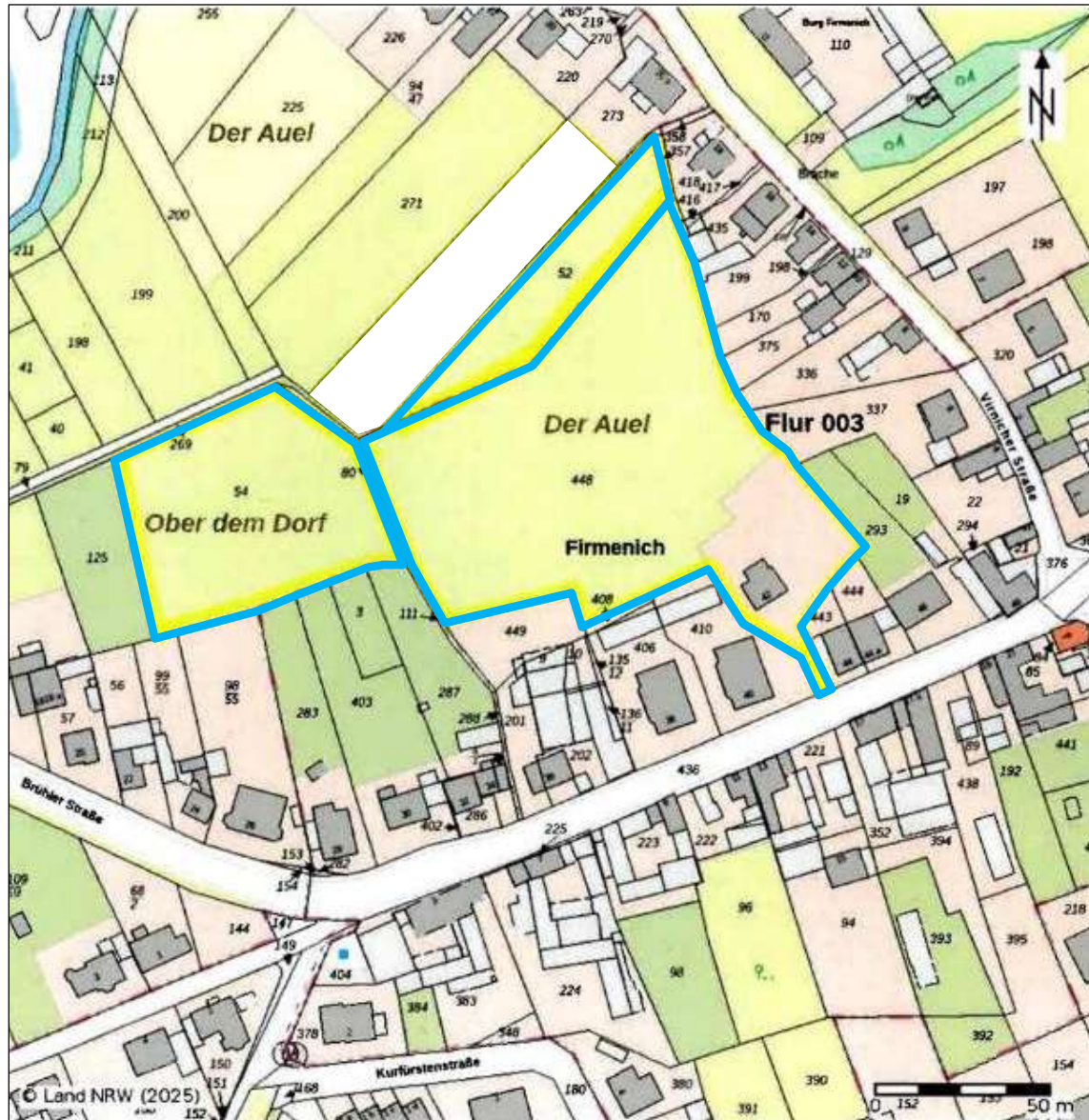
Anlage 3) unbeglaubigte Abzeichnung der Flurkarte

© Datengrundlage: Falk Verlag, 73760 Ostfildern
<http://www.sprengnetter.de>

**Anlage 4) Berechnung der Brutto-Grundfläche (BGF)
gemäß Planvorlage
(ohne Bereich c)**

Erdgeschoss			
Bereich a		110,97 m ²	
Obergeschoss			
Bereich a		110,97 m ²	
Dachgeschoss			
Bereich a		88,81 m ²	
Brutto-Grundfläche insgesamt			310,75 m² rd. <u>311,00 m²</u>

Anlage 5) Berechnung der Wohnflächen

Erdgeschoss			
Flur		16,00 m ²	
Zimmer 1		15,91 m ²	
Zimmer 2		12,09 m ²	
Raum		8,80 m ²	
Zimmer 3		8,24 m ²	
Zimmer 4		12,41 m ²	
Wohnfläche Erdgeschoss insgesamt			73,45 m²

Obergeschoss			
Flur		7,07 m ²	
Wohnen / Essen		29,29 m ²	
Zimmer 1		16,20 m ²	
Zimmer 2		12,39 m ²	
Balkon, angerechnet zu 1/4		2,14 m ²	
Bad		10,74 m ²	
Wohnfläche Obergeschoss insgesamt			77,83 m²

Dachgeschoss			
Flur / Diele		10,68 m ²	
Bad		4,88 m ²	
Zimmer 1		12,36 m ²	
Küche		6,69 m ²	
Abstellraum		1,08 m ²	
Zimmer 2		22,94 m ²	
Balkon, angerechnet zu 1/4		2,83 m ²	
Wohnfläche Dachgeschoss insgesamt			61,46 m²

Wohnflächen insgesamt			212,74 m² rd. 213,00 m²
------------------------------	--	--	--

Anlage 6) Fotoliste**A. Erschließungssituation / Umfeld**

Bild A1 und A2 Blick in die Erschließungsstraße

Bild A3 Umfeld

B. Außenansichten

Bild B1 bis B5 exemplarische Gebäudeansichten

Bild B6 bis B10 exemplarische Grundstücksansichten

C. Luftansichten

Bild C1 bis C6 Luftansichten mit ungefährender Grenzdarstellung

D. Haustechnik

Bild D1 bis D6 Beispiele Haustechnik

E. Unterhaltungsbesonderheiten

Bild E1 bis E9 Beispiele Unterhaltungsbesonderheiten

A. Erschließungssituation / Umfeld



Bild A1 Blick in die Erschließungsstraße



Bild A2 Blick in die Erschließungsstraße



Bild A3 Umfeld

B. Außenansichten



Bild B1 exemplarische Gebäudeansicht



Bild B2 exemplarische Gebäudeansicht



Bild B3 exemplarische Gebäudeansicht



Bild B4 exemplarische Gebäudeansicht



Bild B5 exemplarische Gebäudeansicht



Bild B6 exemplarische Grundstücksansicht



Bild B7 exemplarische Grundstücksansicht



Bild B8 exemplarische Grundstücksansicht



Bild B9 exemplarische Grundstücksansicht



Bild B10 exemplarische Grundstücksansicht

C. Luftansichten



Bild C1 Luftansicht mit ungefährender Grenzdarstellung



Bild C2 Luftansicht



Bild C3 Luftansicht mit ungefährender Grenzdarstellung



Bild C4 Luftansicht mit ungefährender Grenzdarstellung



Bild C5 Luftansicht mit ungefährender Grenzdarstellung



Bild C6 Luftansicht mit ungefährender Grenzdarstellung

D. Haustechnik

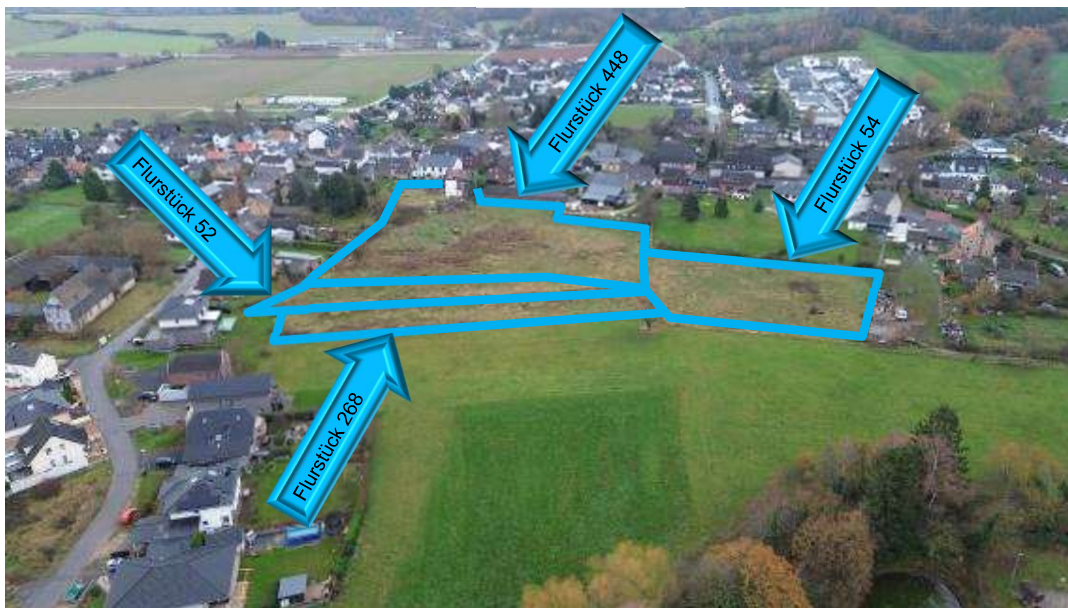

Bild D1 Beispiel Haustechnik

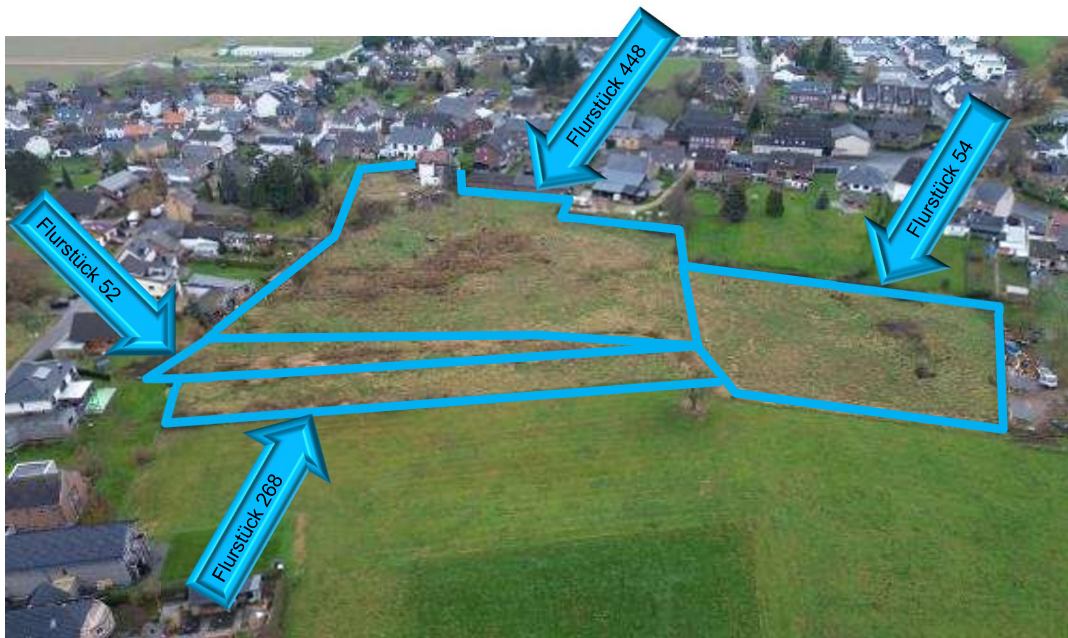

Bild D2 Beispiel Haustechnik



Bild D3 Beispiel Haustechnik



Bild D4 Beispiel Haustechnik



Bild D5 Beispiel Haustechnik



Bild D6 Beispiel Haustechnik

E. Unterhaltungsbesonderheiten



Bild E1 Beispiel Unterhaltungsbesonderheiten



Bild E2 Beispiel Unterhaltungsbesonderheiten



Bild E3 Beispiel Unterhaltungsbesonderheiten



Bild E4 Beispiel Unterhaltungsbesonderheiten



Bild E5 Beispiel Unterhaltungsbesonderheiten



Bild E6 Beispiel Unterhaltungsbesonderheiten



Bild E7 Beispiel Unterhaltungsbesonderheiten



Bild E8 Beispiel Unterhaltungsbesonderheiten



Bild E9 Beispiel Unterhaltungsbesonderheiten