

SACHVERSTÄNDIGENBÜRO

Dipl.- Wirtsch.- Ing. STEFAN ELBERS



öffentl. bestellter u. vereidigter Sachverständiger für
Bewertung von bebauten u. unbebauten Grundstücken

Büro Münster Königsstr. 37/38

48143 Münster

Telefon 0251-87126-31

Mail info@immobiliengutachter.ms

Büro Bocholt Diepenbrockstr. 20

46399 Bocholt

Telefon 02871-29205-87

Homepage: www.immobiliengutachter.ms

Datum: 24.09.2025

Az.: 1724-2025

Gerichts-Az: 12 K 40/24

GUTACHTEN

über den Verkehrswert (Marktwert) i. S. d. § 194 Baugesetzbuch
für das mit einem
Zweifamilienhaus bebaute Grundstück
in 48429 Rheine, Servatiistraße 2a

Grundbuch	Blatt	lfd. Nr.
Rheine Stadt	10362	4
Gemarkung	Flur	Flurstücke
Rheine Stadt	158	1126

Der **Verkehrswert des Grundstücks** wurde zum Stichtag
07.08.2025 ermittelt mit rd.

300.000 €.

Internet-Version:

Es handelt sich um eine Internetversion des Gutachtens.

Die Internetversion unterscheidet sich von dem Originalgutachten nur dadurch, dass es keine Anlagen (Katasterplan, Bauzeichnungen, Stadtpläne, Karten, Skizzen oder Pläne pp.) enthält.

Sie können das Originalgutachten nach telefonischer Rücksprache (Tel.:05971/4005-47 oder -46) auf der Geschäftsstelle des Amtsgerichts Rheine einsehen.

Die Internetversion des Gutachtens umfasst 47 Seiten.

„Auf Grund des Umstandes, dass auch ein Schreibschutz elektronischer Dokumente keine abschließende Sicherheit darstellt, wird auf die authentische Wiedergabe des vorliegenden Gutachtens in elektronischer Form sowie als Ausdruck, keine Haftung übernommen.“

Inhaltsverzeichnis

Nr.	Abschnitt	Seite
1	Allgemeine Angaben	4
1.1	Angaben zum Bewertungsobjekt	4
1.2	Angaben zum Auftrag und zur Auftragsabwicklung	4
1.3	Besonderheiten des Auftrags / Maßgaben des Auftraggebers	5
2	Grund- und Bodenbeschreibung.....	6
2.1	Lage	6
2.1.1	Großräumige Lage	6
2.1.2	Kleinräumige Lage	6
2.2	Gestalt und Form	6
2.3	Erschließung, Baugrund etc.....	7
2.4	Privatrechtliche Situation	7
2.5	Öffentlich-rechtliche Situation	7
2.5.1	Baulasten und Denkmalschutz	7
2.5.2	Bauplanungsrecht	8
2.5.3	Bauordnungsrecht.....	8
2.6	Entwicklungszustand inkl. Beitragssituation	8
2.7	Hinweise zu den durchgeführten Erhebungen.....	8
2.8	Derzeitige Nutzung und Vermietungssituation.....	8
3	Beschreibung der Gebäude und Außenanlagen	9
3.1	Vorbemerkungen zur Gebäudebeschreibung	9
3.2	Zweifamilienhaus	9
3.2.1	Gebäudeart, Baujahr und Außenansicht	9
3.2.2	Nutzungseinheiten, Raumaufteilung	9
3.2.3	Gebäudekonstruktion (Keller, Wände, Decken, Treppen, Dach)	9
3.2.4	Allgemeine technische Gebäudeausstattung	10
3.2.5	Raumausstattungen und Ausbauzustand	10
3.2.5.1	Vorbemerkungen zur Ausstattungsbeschreibung.....	10
3.2.5.2	Wohnen.....	10
3.2.6	Besondere Bauteile / Einrichtungen, Zustand des Gebäudes	11
3.3	Nebengebäude.....	11
3.4	Außenanlagen.....	11
4	Ermittlung des Verkehrswerts	12
4.1	Grundstücksdaten	12
4.2	Verfahrenswahl mit Begründung.....	12
4.2.1	Bewertungsrechtliche und bewertungstheoretische Vorbemerkungen	12
4.2.1.1	Grundsätze zur Wahl der Wertermittlungsverfahren	12
4.2.1.2	Allgemeine Kriterien für die Eignung der Wertermittlungsverfahren.....	12
4.2.2	Zu den herangezogenen Verfahren	13
4.2.2.1	Beschreibung des Bewertungsmodells der Bodenwertermittlung	13
4.2.2.2	Bewertung des bebauten Gesamtgrundstücks	13
4.3	Bodenwertermittlung	15
4.3.1	Erläuterungen zur Bodenrichtwertanpassung.....	16
4.4	Sachwertermittlung	17
4.4.1	Das Sachwertmodell der Immobilienwertermittlungsverordnung	17
4.4.2	Erläuterungen der bei der Sachwertberechnung verwendeten Begriffe	17
4.4.3	Sachwertberechnung	20
4.4.4	Erläuterung zur Sachwertberechnung	20

4.5	Ertragswertermittlung	25
4.5.1	Das Ertragswertmodell der Immobilienwertermittlungsverordnung	25
4.5.2	Erläuterungen der bei der Ertragswertberechnung verwendeten Begriffe	25
4.5.3	Ertragswertberechnung	28
4.5.4	Erläuterung zur Ertragswertberechnung	29
4.6	Vergleichswertermittlung	31
4.6.1	Das Vergleichswertmodell der Immobilienwertermittlungsverordnung	31
4.6.2	Erläuterungen der bei der Vergleichswertberechnung verwendeten Begriffe	31
4.6.3	Vergleichswertermittlung auf der Basis eines Vergleichsfaktors	33
4.6.4	Erläuterungen zur Anpassung des Vergleichsfaktors	33
4.6.5	Vergleichswert.....	33
4.6.6	Erläuterungen zur Vergleichswertermittlung	34
4.7	Verkehrswert	36
5	Rechtsgrundlagen, verwendete Literatur und Software	39
5.1	Rechtsgrundlagen der Verkehrswertermittlung	39
5.2	Verwendete Wertermittlungsliteratur / Marktdaten	39
5.3	Verwendete fachspezifische Software	40
6	Verzeichnis der Anlagen	41

1 Allgemeine Angaben

1.1 Angaben zum Bewertungsobjekt

Art des Bewertungsobjekts:	Grundstück, bebaut mit einem Zweifamilienhaus
Objektadresse:	Servatiistraße 2a 48429 Rheine
Grundbuchangaben:	Grundbuch von Rheine Stadt, Blatt 10362, lfd. Nr. 4
Katasterangaben:	Gemarkung Rheine Stadt, Flur 158, Flurstück 1126, zu bewertende Fläche 248 m ²

1.2 Angaben zum Auftrag und zur Auftragsabwicklung

Gutachtenauftrag:	Soll durch schriftliches Sachverständigengutachten. der Verkehrswert des Versteigerungsobjekts Rheine, Servatiistr. 2a ermittelt werden.
Wertermittlungsstichtag:	04.09.2025 (Tag der Ortsbesichtigung)
Qualitätsstichtag:	04.09.2025 entspricht dem Wertermittlungsstichtag
Ortsbesichtigung:	Zu dem Ortstermin am 04.09.2025 wurden die Prozessparteien durch Einwurfeinschreiben vom 14.08.2025 fristgerecht eingeladen.
Umfang der Besichtigung etc.	Es konnte eine Innen- und Außenbesichtigung des Objekts durchgeführt werden.

Hinweis

Für die nicht besichtigten oder nicht zugänglich gemachten Bereiche wird unterstellt, dass der während der Besichtigung gewonnene Eindruck auf diese Bereiche übertragbar ist und Mängel- und Schadensfreiheit besteht.

Teilnehmer am Ortstermin:	aus Datenschutzgründen anonymisiert
Eigentümer:	aus Datenschutzgründen anonymisiert
herangezogene Unterlagen, Erkundigungen, Informationen:	Vom Auftraggeber wurden für diese Gutachtenerstellung im Wesentlichen folgende Unterlagen und Informationen zur Verfügung gestellt: <ul style="list-style-type: none">• Grundbuchabschrift vom 02.01.2025 Vom Sachverständigen wurden folgende Auskünfte und Unterlagen beschafft: <ul style="list-style-type: none">• Flurkartenauszug (maßstabsfrei) vom 11.02.2025• Bauzeichnungen (Grundrisse, Ansichten, Schnitte)• Berechnung des Brutto-rauminhalts und der Wohn- und Nutzflächen• Auskunft der Stadt Rheine (Erschließungskosten) vom 17.02.2025• Auskunft der Stadt Rheine (Stadtplanung/Baurecht)• Auskunft des Kreises Steinfurt (Altlastenkataster) vom 18.02.2025• Auskunft der Stadt Rheine (Baulastenverzeichnis) vom 17.02.2025• Auszug aus der Bodenrichtwertkarte (Quelle: www.boris.nrw.de)

1.3 Besonderheiten des Auftrags / Maßgaben des Auftraggebers

Auftragsgemäß wird im Rahmen des Zwangsversteigerungsverfahrens der Verkehrswert (ohne Betriebsmittel und Zubehör) des Objektes nebst aufstehenden Gebäuden ohne Berücksichtigung der in Abteilung II und III des Grundbuches eingetragenen Rechte und Belastungen ermittelt. Es gelten die zwangsversteigerungsrechtlichen Vorgaben insbesondere finden die in § 8 (3) Nr. 6 ImmoWertV aufgeführten Bestimmungen keine Berücksichtigung.

2 Grund- und Bodenbeschreibung

2.1 Lage

2.1.1 Großräumige Lage

Bundesland:	Nordrhein-Westfalen
Kreis:	Steinfurt
Ort und Einwohnerzahl:	Rheine (ca. 76.700 Einwohner); Stadtteil Schotthock (ca. 15.900 Einwohner)
überörtliche Anbindung / Entfernungen: (vgl. Anlage 1)	<u>nächstgelegene größere Städte:</u> Münster (ca. 45 km entfernt) <u>Landeshauptstadt:</u> Düsseldorf (ca. 160 km entfernt) <u>Bundesstraßen:</u> B70, B481 (ca. 2 km entfernt) <u>Autobahnzufahrt:</u> A30 (ca. 3,7 km entfernt) <u>Bahnhof:</u> Rheine (ca. 3 km entfernt) <u>Flughafen:</u> Münster Osnabrück (FMO) (ca. 30 km entfernt)

2.1.2 Kleinräumige Lage

innerörtliche Lage: (vgl. Anlage 1)	Die Entfernung zum Stadtzentrum beträgt ca. 3 km. Geschäfte des täglichen Bedarfs in fußläufiger Entfernung (ALDI Nord; ca. 230m); Schulen und Ärzte in fußläufiger Entfernung (ca. 200m bzw. öffentliche Verkehrsmittel (Bushaltestelle) in unmittelbarer Nähe (Kümpersdorf Ludgeruskirche, Rheine); Verwaltung (Stadtverwaltung) ca. 3 km entfernt
Art der Bebauung und Nutzungen in der Straße und im Ortsteil:	überwiegend wohnbauliche Nutzungen
Beeinträchtigungen:	keine
Topografie:	eben

2.2 Gestalt und Form

Gestalt und Form: (vgl. Anlage 2)	<u>Straßenfront:</u> ca. 22 m; <u>mittlere Tiefe:</u> ca. 17 m; <u>Grundstücksgröße:</u> insgesamt 248,00 m ² ;
--------------------------------------	---

Bemerkungen:

unregelmäßige Grundstücksform;
Eckgrundstück

2.3 Erschließung, Baugrund etc.

Straßenart:	Straße mit mäßigem Verkehr
Straßenausbau:	voll ausgebaut, Fahrbahn aus Bitumen; Gehwege einseitig vorhanden, befestigt mit Betonverbundstein; Parkplätze ausreichend vorhanden
Anschlüsse an Versorgungsleitungen und Abwasserbeseitigung:	elektrischer Strom, Wasser, Gas aus öffentlicher Versorgung; Kanalanschluss
Grenzverhältnisse, nachbarliche Gemeinsamkeiten:	einseitige Grenzbebauung des Wohnhauses; eingefriedet durch Zaun
Baugrund, Grundwasser (soweit augenscheinlich ersichtlich):	gewachsener, normal tragfähiger Baugrund
Altlasten:	Gemäß schriftlicher Auskunft vom 18.02.2025 ist das Bewertungsobjekt im Altlastenkataster nicht als Verdachtsfläche aufgeführt.
Anmerkung:	In dieser Wertermittlung ist eine lageübliche Baugrund- und Grundwassersituation insoweit berücksichtigt, wie sie in die Vergleichskaufpreise bzw. Bodenrichtwerte eingeflossen ist. Darüberhinausgehende vertiefende Untersuchungen und Nachforschungen wurden nicht angestellt.

2.4 Privatrechtliche Situation

grundbuchlich gesicherte Belastungen:	Alle in Abteilung II vorgenommenen Eintragungen werden auftragsgemäß in diesem Gutachten nicht berücksichtigt. Für wertrelevante Eintragungen wird dem Amtsgericht jeweils ein Ersatzwert mitgeteilt.
Herschvermerke:	keine
nicht eingetragene Rechte und Lasten:	Sonstige nicht eingetragene Lasten und (z.B. begünstigende) Rechte, besondere Wohnungs- und Mietbindungen sind nach dem Unterzeichner nicht bekannt.

2.5 Öffentlich-rechtliche Situation**2.5.1 Baulasten und Denkmalschutz**

Eintragungen im Baulastenverzeichnis:	Dem Sachverständigen liegt ein Auszug aus dem Baulastenverzeichnis vom 17.02.2025 vor. Das Baulastenverzeichnis enthält keine wertbeeinflussenden Eintragungen.
Denkmalschutz:	Nach Auskunft der Denkmalschutzbehörde bzw. Einsicht in die Denkmalschutzliste der Stadt Rheine ist das Bewertungsobjekt als nicht denkmalschutzwürdig einzustufen.

Tag der Einsicht: 08.09.2025

2.5.2 Bauplanungsrecht

Darstellungen im Flächennutzungsplan:	Der Bereich des Bewertungsobjekts ist im Flächennutzungsplan als Wohnbaufläche (W) dargestellt.
Festsetzungen im Bebauungsplan:	Für den Bereich des Bewertungsobjektes ist kein rechtskräftiger Bebauungsplan vorhanden. Die Zulässigkeit von Vorhaben ist demzufolge nach § 34 BauGB zu beurteilen.
Sonstige Satzungen:	sind nicht bekannt
Bodenordnungsverfahren:	Da in Abteilung II des Grundbuchs kein entsprechender Vermerk eingetragen ist, wird ohne weitere Prüfung davon ausgegangen, dass das Bewertungsobjekt in kein Bodenordnungsverfahren einbezogen ist.

2.5.3 Bauordnungsrecht

Die Wertermittlung wurde auf der Grundlage des realisierten Vorhabens durchgeführt. Das Vorliegen einer Baugenehmigung und ggf. die Übereinstimmung des ausgeführten Vorhabens mit den vorgelegten Bauzeichnungen und der Baugenehmigung und dem Bauordnungsrecht und der verbindlichen Bauleitplanung wurde nicht geprüft. Bei dieser Wertermittlung wird deshalb die materielle Legalität der baulichen Anlagen und Nutzungen vorausgesetzt.

2.6 Entwicklungszustand inkl. Beitragssituation

Entwicklungszustand (Grundstücksqualität):	baureifes Land (vgl. § 3 Abs. 4 ImmoWertV 21)
beitragsrechtlicher Zustand:	Für den beitragsrechtlichen Zustand des Grundstücks ist die Verpflichtung zur Entrichtung von grundstücksbezogenen Beiträgen maßgebend. Als Beiträge gelten auch grundstücksbezogene Sonderabgaben und beitragsähnliche Abgaben. Das Bewertungsgrundstück ist bezüglich der Beiträge für Erschließungseinrichtungen nach BauGB und KAG beitragsfrei.
Anmerkung:	Diese Informationen zum beitragsrechtlichen Zustand wurden schriftlich erkundet.

2.7 Hinweise zu den durchgeführten Erhebungen

Die Informationen zur privatrechtlichen und öffentlich-rechtlichen Situation wurden, sofern nicht anders angegeben, schriftlich eingeholt.

2.8 Derzeitige Nutzung und Vermietungssituation

Das Grundstück ist mit einem Wohngebäude bebaut (vgl. nachfolgende Gebäudebeschreibung). Das Objekt ist leerstehend.

3 Beschreibung der Gebäude und Außenanlagen

3.1 Vorbemerkungen zur Gebäudebeschreibung

Grundlage für die Gebäudebeschreibungen sind die Erhebungen im Rahmen der Ortsbesichtigung sowie die ggf. vorliegenden Bauakten und Beschreibungen.

Die Gebäude und Außenanlagen werden nur insoweit beschrieben, wie es für die Herleitung der Daten in der Wertermittlung notwendig ist. Hierbei werden die offensichtlichen und vorherrschenden Ausführungen und Ausstattungen beschrieben. In einzelnen Bereichen können Abweichungen auftreten, die dann allerdings nicht wesentlich werterheblich sind. Angaben über nicht sichtbare Bauteile beruhen auf Angaben aus den vorliegenden Unterlagen, Hinweisen während des Ortstermins bzw. Annahmen auf Grundlage der üblichen Ausführung im Baujahr. Die Funktionsfähigkeit einzelner Bauteile und Anlagen sowie der technischen Ausstattungen und Installationen (Heizung, Elektro, Wasser etc.) wurde nicht geprüft; im Gutachten wird die Funktionsfähigkeit unterstellt.

Baumängel und -schäden wurden soweit aufgenommen, wie sie zerstörungsfrei, d.h. offensichtlich erkennbar waren. In diesem Gutachten sind die Auswirkungen der ggf. vorhandenen Bauschäden und Baumängel auf den Verkehrswert nur pauschal berücksichtigt worden. Es wird ggf. empfohlen, eine diesbezüglich vertiefende Untersuchung anstellen zu lassen. Untersuchungen auf pflanzliche und tierische Schädlinge sowie über gesundheitsschädigende Baumaterialien wurden nicht durchgeführt.

3.2 Zweifamilienhaus

3.2.1 Gebäudeart, Baujahr und Außenansicht

Gebäudeart:	Einfamilienhaus; zweigeschossig; unterkellert; ausgebautes Dachgeschoss; mit Anbau
Baujahr:	1925 Altbau 2003 Anbau 2018 DG-Ausbau
Modernisierung:	2009 Bad OG 2016 Haustüre 2012 Balkonanlage mit den Anbau und DG-Ausbau
Flächen und Rauminhalte	Die Wohnfläche beträgt gem. vorliegenden Bauunterlagen bei rd. 194 m ² .
Energieeffizienz:	Energieausweis liegt nicht vor
Erweiterungsmöglichkeiten:	keine
Außenansicht:	insgesamt Klinkermauerwerk

3.2.2 Nutzungseinheiten, Raumaufteilung

s. Anlage 3

3.2.3 Gebäudekonstruktion (Keller, Wände, Decken, Treppen, Dach)

Konstruktionsart:	Massivbau
Fundamente:	Beton

Keller:	Mauerwerk
Umfassungswände:	Mauerwerk
Innenwände:	Mauerwerk
Geschossdecken:	Stahlbeton, tlw. Holzbalken
Treppen:	<u>Eingangstreppe:</u> Stahlbeton
	<u>Balkon-Außentreppe:</u> Stahlkonstruktion
	<u>Kellertreppe:</u> Holzkonstruktion
	<u>Geschosstreppe:</u> Holzkonstruktion
Hauseingang(sbereich):	Eingangstür aus Kunststoff
Dach:	<u>Dachkonstruktion:</u> Holzdach mit Aufbauten

3.2.4 Allgemeine technische Gebäudeausstattung

Wasserinstallationen:	zentrale Wasserversorgung über Anschluss an das öffentliche Trinkwassernetz
Abwasserinstallationen:	Ableitung in kommunales Abwasserkanalnetz
Elektroinstallation:	durchschnittliche bis bessere Ausstattung
Heizung:	Zentralheizung, mit flüssigen Brennstoffen (Gas), Baujahr 1980; Flachheizkörper, mit Thermostatventilen
Warmwasserversorgung:	Warmwasserspeicher (Gas)

3.2.5 Raumausstattungen und Ausbauzustand

3.2.5.1 Vorbemerkungen zur Ausstattungsbeschreibung

Die Nutzungseinheiten sind weitestgehend ausstattungsähnlich. Sie werden deshalb nachfolgend in einer Ausstattungsbeschreibung zusammengefasst.

3.2.5.2 Wohnen

Bodenbeläge:	schwimmender Estrich, Laminat, Fliesen
Wandbekleidungen:	glatter, einfacher Putz, Tapeten
Fenster:	Fenster aus Kunststoff mit Isolierverglasung aus unterschiedlichen Baujahren, tlw. wurde nur das Fensterglas ausgetauscht Kunststoffrollen

Türen:	<u>Eingangstür:</u> Kunststofftür mit Lichtausschnitt
	<u>Zimmertüren:</u> Füllungstüren aus Holz
sanitäre Installation:	ausreichend vorhanden;
	<u>WC EG:</u> WC, Waschbecken
	<u>Bad EG:</u> eingebaute Dusche, WC, Waschbecken
	<u>Bad OG:</u> eingebaute Dusche, (bodengleich), WC, Waschbecken
	<u>WC OG:</u> WC, Waschbecken
	<u>Bad DG:</u> eingebaute Wanne, eingebaute Dusche, (bodengleich), WC, Waschbecken
Küchenausstattung:	nicht in der Wertermittlung enthalten
Bauschäden und Baumängel:	tlw. Feuchtigkeit Außenwände KG tlw. Feuchtigkeit, Abstellraum EG, Decke Küche DG tlw. sind Steckdosen defekt leichte Rissbildung Fliesen, Bad OG Balkonanlage, Konstruktion tlw. marode und tlw. ohne Brüstung (Gefahr im Verzug)
	Es wird empfohlen dringend die Verkehrssicherheit wiederherzustellen.
Grundrissgestaltung:	individuell, tlw. kleinteilig und verschachtelt

3.2.6 Besondere Bauteile / Einrichtungen, Zustand des Gebäudes

besondere Bauteile:	Balkon mit Wendeltreppe
Besonnung und Belichtung:	gut bis ausreichend
Allgemeinbeurteilung:	Der bauliche Zustand ist befriedigend. Es besteht tlw. Reparatur- und Instandsetzungsbedarf.

3.3 Nebengebäude

Gartenhaus (Holzkonstruktion, aus 2010)

3.4 Außenanlagen

Versorgungsanlagen vom Hausanschluss bis an das öffentliche Netz, Hofbefestigung, befestigte Stellplatzfläche, Einfriedung

4 Ermittlung des Verkehrswerts

4.1 Grundstücksdaten

Nachfolgend wird der Verkehrswert für das mit einem Zweifamilienhaus bebaute Grundstück in 48429 Rheine, Servatiistraße 2a zum Wertermittlungsstichtag 04.09.2025 ermittelt.

Grundstücksdaten:

Grundbuch	Blatt	lfd. Nr.	
Rheine Stadt	10362	4	
Gemarkung	Flur	Flurstück	Fläche
Rheine Stadt	158	1126	248 m ²

4.2 Verfahrenswahl mit Begründung

4.2.1 Bewertungsrechtliche und bewertungstheoretische Vorbemerkungen

4.2.1.1 Grundsätze zur Wahl der Wertermittlungsverfahren

Nach § 194 BauGB wird der Verkehrswert (Marktwert) „*durch den Preis bestimmt, der in dem Zeitpunkt, auf den sich die Ermittlung bezieht, im gewöhnlichen Geschäftsverkehr nach den rechtlichen Gegebenheiten und tatsächlichen Eigenschaften, der sonstigen Beschaffenheit und der Lage des Grundstücks oder des sonstigen Gegenstands der Wertermittlung ohne Rücksicht auf ungewöhnliche oder persönliche Verhältnisse zu erzielen wäre.*“

Ziel jeder Verkehrswertermittlung ist es, einen möglichst marktkonformen Wert des Grundstücks (d. h. den wahrscheinlichsten Kaufpreis im nächsten Kauffall) zu bestimmen.

Nach den Vorschriften der Immobilienwertermittlungsverordnung sind zur Ermittlung des Verkehrswerts grundsätzlich

- das **Vergleichswertverfahren**,
- das **Ertragswertverfahren**,
- das **Sachwertverfahren**

oder mehrere dieser Verfahren heranzuziehen (§ 6 Abs. 1 Satz 1 ImmoWertV 21). Die Verfahren sind nach der **Art des Wertermittlungsobjekts**, unter Berücksichtigung der **im gewöhnlichen Geschäftsverkehr bestehenden Gepflogenheiten** und den **sonstigen Umständen des Einzelfalls**, insbesondere der **Eignung** der zur Verfügung stehenden Daten, zu wählen; **die Wahl ist zu begründen** (§ 6 Abs. 1 Satz 2 ImmoWertV 21).

4.2.1.2 Allgemeine Kriterien für die Eignung der Wertermittlungsverfahren

Entscheidende Kriterien für die Wahl der anzuwendenden Wertermittlungsverfahren sind:

- Der Rechenablauf und die Einflussgrößen der Verfahren sollen den in diesem Grundstücksteilmarkt vorherrschenden **Marktüberlegungen** (Preisbildungsmechanismen) entsprechen.
- Zur Bewertung bebauter Grundstücke sollten immer **mindestens zwei** möglichst weitgehend voneinander unabhängige **Wertermittlungsverfahren angewendet** werden (§ 6 Abs. 4 ImmoWertV 21). Das zweite Verfahren dient zur Überprüfung des ersten Verfahrensergebnisses.
- Hauptaufgabe dieser Wertermittlung ist es, den Verkehrswert (Marktwert) i. S. d. § 194 BauGB, d. h. den im nächsten Kauffall am wahrscheinlichsten zu erzielenden Kaufpreis, möglichst zutreffend zu ermitteln. Diesbezüglich ist **das Verfahren** am geeignetsten und vorrangig zur Ableitung des Verkehrswerts heranzuziehen, **dessen für marktkonforme Wertermittlungen** erforderliche Daten (i. S. d. § 193 Abs. 5 BauGB i. V. m. § 6 Abs. 1 Satz 2 ImmoWertV 21) **am zuverlässigsten** aus dem Grundstücksmarkt (d. h. aus vergleichbaren Kauffällen) **abgeleitet wurden** bzw. dem Sachverständigen zur Verfügung stehen.

4.2.2 Zu den herangezogenen Verfahren

4.2.2.1 Beschreibung des Bewertungsmodells der Bodenwertermittlung

Der Bodenwert ist (auch in den Verfahren zur Bewertung bebauter Grundstücke – dort, getrennt vom Wert der Gebäude und der Außenanlagen) i. d. R. auf der Grundlage von **Vergleichspreisen** so zu ermitteln, wie er sich ergeben würde, wenn das Grundstück unbebaut wäre (§ 40 Abs. 1 ImmoWertV 21).

Liegen geeignete **Bodenrichtwerte** vor, so können diese anstelle oder ergänzend zu den Vergleichspreisen zur Bodenwertermittlung herangezogen werden (§ 40 Abs. 2 ImmoWertV 21).

Bodenrichtwerte sind zur Wertermittlung geeignet, wenn die Daten hinsichtlich Aktualität in Bezug auf den maßgeblichen Stichtag und hinsichtlich Repräsentativität den jeweiligen Grundstücksmarkt zutreffend abbilden und etwaige Abweichungen in den allgemeinen Wertverhältnissen sowie wertbeeinflussende Abweichungen der Grundstücksmerkmale des Wertermittlungsobjekts berücksichtigt werden können (§ 9 Abs. 1 ImmoWertV 21). Das setzt voraus, dass sie nach

- den örtlichen Verhältnissen,
- der Lage und
- des Entwicklungszustandes gegliedert

und

- nach Art und Maß der baulichen Nutzung,
- der Erschließungssituation sowie des beitragsrechtlichen Zustandes und
- der jeweils vorherrschenden Grundstücksgestalt

hinreichend bestimmt und mit der notwendigen Sorgfalt aus Kaufpreisen für vergleichbare unbebaute Grundstücke abgeleitet sind (§ 12 Abs. 2 und 3 ImmoWertV 21).

Zur Ableitung und Veröffentlichung von Bodenrichtwerten aus realisierten Kaufpreisen sind die Gutachterausschüsse verpflichtet (§ 193 Abs. 5 BauGB i. V. m. § 196 Abs. 1 Satz 1 BauGB). Der Bodenrichtwert ist bezogen auf den Quadratmeter der Grundstücksfläche (Dimension: €/m² Grundstücksfläche).

Abweichungen des zu bewertenden Grundstücks vom Vergleichsgrundstück bzw. von dem Bodenrichtwertgrundstück in den wertbeeinflussenden Merkmalen – wie Erschließungszustand, spezielle Lage, Art und Maß der baulichen Nutzung, Bodenbeschaffenheit, Grundstücksgestalt –, aber auch Abweichungen des Wertermittlungsstichtags vom Kaufzeitpunkt der Vergleichsgrundstücke bzw. vom Stichtag, zu dem der Bodenrichtwert abgeleitet wurde, bewirken i. d. R. entsprechende Abweichungen seines Bodenwerts von dem Vergleichspreis bzw. dem Bodenrichtwert (§ 9 Abs. 1 Sätze 2 und 3 ImmoWertV 21).

Für die anzustellende Bewertung liegt ein i. S. d. § 9 Abs. 1 ImmoWertV 21 i. V. m. § 196 Abs. 1 BauGB geeigneter und auch hinreichend gegliederter und bezüglich seiner wesentlichen Einflussfaktoren definierter **Bodenrichtwert** vor. Der vom Gutachterausschuss veröffentlichte Bodenrichtwert wurde bezüglich seiner relativen Richtigkeit (Vergleich mit den Bodenrichtwerten der angrenzenden Bodenrichtwertzonen) und seiner absoluten Höhe (Vergleich mit Bodenrichtwerten von in etwa lagegleichwertigen Bodenrichtwertzonen, auch aus anderen Gemeinden) auf Plausibilität überprüft und als zutreffend beurteilt. Die Bodenwertermittlung erfolgt deshalb auf der Grundlage dieses Bodenrichtwerts, d. h. durch dessen Umrechnung auf die allgemeinen Wertermittlungsverhältnisse zum Wertermittlungsstichtag und die Grundstücksmerkmale des Bewertungsobjekts (vgl. § 26 Abs. 2 i. V. m. § 9 Abs. 1 Sätze 2 und 3 ImmoWertV 21 und nachfolgender Abschnitt „Bodenwertermittlung“ dieses Gutachtens).

4.2.2.2 Bewertung des bebauten Gesamtgrundstücks

Anwendbare Verfahren

Zur Bewertung bebauter Grundstücke werden in Deutschland vorrangig – wie bereits beschrieben – das Vergleichswert-, das Ertragswert- und das Sachwertverfahren angewendet (vgl. § 6 Abs. 1 Satz 1 ImmoWertV 21).

Vergleichswertverfahren

Die **Anwendung des Vergleichswertverfahrens** zur Bewertung des bebauten Grundstücks ist im vorliegenden Fall **möglich**, weil hinreichend differenziert beschriebene **Vergleichsfaktoren** des örtlichen Grundstücksmarkts zur Bewertung des bebauten Grundstücks zur Verfügung stehen.

Zudem stehen **Umrechnungskoeffizienten** für alle wesentlichen wertbeeinflussenden Eigenschaften der zu bewertenden Grundstücksart zwecks Anpassung der Vergleichsfaktoren an die Wertmerkmale des Bewertungsobjekts zur Verfügung.

Ertragswertverfahren

Steht für den Erwerb oder die Errichtung vergleichbarer Objekte üblicherweise die zu erzielende Rendite (Mieteinnahme, Wertsteigerung, steuerliche Abschreibung) im Vordergrund, so wird nach dem Auswahlkriterium „Kaufpreisbildungsmechanismen im gewöhnlichen Geschäftsverkehr“ das Ertragswertverfahren als vorrangig anzuwendendes Verfahren angesehen.

Dies gilt für die hier zu bewertende Grundstücksart nicht, da es sich um **kein typisches Renditeobjekt** handelt. Dennoch wird das Ertragswertverfahren angewendet. Dies ist wie folgt begründet:

- Für die Errichtung der (oftmals vermieteten) zweiten Wohnung sind auch Ertragsgesichtspunkte entscheidend.
- Auch bei mit dem Bewertungsobjekt vergleichbaren Grundstücken kalkuliert der Erwerber die Rendite seines Objekts, z. B. die eingesparte Miete, die eingesparten Steuern oder die möglichen Fördermittel.
- Für mit dem Bewertungsobjekt vergleichbare Grundstücksarten stehen die für marktkonforme Ertragswertermittlungen erforderlichen Daten (marktüblich erzielbare Mieten, Liegenschaftszinssätze) zur Verfügung.
- Die Anwendung eines zweiten Wertermittlungsverfahrens ist grundsätzlich zur Ergebnisstützung unverzichtbar.

Das Ertragswertverfahren (gemäß §§ 27 - 34 ImmoWertV 21) ist durch die Verwendung des aus vielen Vergleichskaufpreisen abgeleiteten Liegenschaftszinssatzes (in erster Näherung Reinerträge: Kaufpreise) ein Preisvergleich, in dem vorrangig die in dieses Bewertungsmodell eingeführten Einflussgrößen (insbesondere Mieten, Restnutzungsdauer; aber auch Zustandsbesonderheiten) die Wertbildung und die Wertunterschiede bewirken.

Sachwertverfahren

Mit dem Sachwertverfahren werden solche bebaute Grundstücke vorrangig bewertet, die üblicherweise nicht zur Erzielung von Renditen, sondern zur renditeunabhängigen Eigennutzung verwendet (gekauft oder errichtet) werden.

Dies trifft für das hier zu bewertende Grundstück zu, da es als **Sachwertobjekt** angesehen werden kann.

4.3 Bodenwertermittlung

Bodenrichtwert mit Definition des Bodenrichtwertgrundstücks

Der **Bodenrichtwert** beträgt (mittlere Lage) **320,00 €/m²** zum **Stichtag 01.01.2025**. Das Bodenrichtwertgrundstück ist wie folgt definiert:

Entwicklungsstufe	=	baureifes Land
Art der baulichen Nutzung	=	W (Wohnbaufläche)
beitragsrechtlicher Zustand	=	frei
Zahl der Vollgeschosse (ZVG)	=	I
Bauweise	=	offen
Grundstücksfläche (f)	=	500 m ²
Grundstückstiefe (t)	=	25 m

Beschreibung des Bewertungsgrundstücks

Wertermittlungsstichtag	=	04.09.2025
Entwicklungsstufe	=	baureifes Land
Art der baulichen Nutzung	=	W (Wohnbaufläche)
beitragsrechtlicher Zustand	=	frei
Zahl der Vollgeschosse (ZVG)	=	II
Bauweise	=	offen
Grundstücksfläche (f)	=	248 m ²
Grundstückstiefe (t)	=	12 m

Bodenwertermittlung des Bewertungsgrundstücks

Nachfolgend wird der Bodenrichtwert an die allgemeinen Wertverhältnisse zum Wertermittlungsstichtag 04.09.2025 und die wertbeeinflussenden Grundstücksmerkmale des Bewertungsgrundstücks angepasst.

I. Umrechnung des Bodenrichtwerts auf den beitragsfreien Zustand		Erläuterung
beitragsrechtlicher Zustand des Bodenrichtwerts	= frei	
beitragsfreier Bodenrichtwert (Ausgangswert für weitere Anpassung)	= 320,00 €/m²	

II. Zeitliche Anpassung des Bodenrichtwerts				
	Richtwertgrundstück	Bewertungsgrundstück	Anpassungsfaktor	Erläuterung
Stichtag	01.01.2025	04.09.2025	× 1,00	

III. Anpassungen wegen Abweichungen in den wertbeeinflussenden Grundstücksmerkmalen				
Lage	mittlere Lage	mittlere Lage	× 0,95	E1
Art der baulichen Nutzung	W (Wohnbaufläche)	W (Wohnbaufläche)	× 1,00	
lageangepasster beitragsfreier BRW am Wertermittlungsstichtag			= 304,00 €/m ²	
Fläche (m ²)	500	248	× 1,00	
Entwicklungsstufe	baureifes Land	baureifes Land	× 1,00	
Vollgeschosse	I	II	× 1,00	
Bauweise	offen	offen	× 1,00	
Tiefe (m)	25	12	× 1,00	
Zuschnitt	lageüblich	ungünstig	× 0,90	E2
vorläufiger objektspezifisch angepasster beitragsfreier Bodenrichtwert			= 273,60 €/m²	

IV. Ermittlung des Gesamtbodenwerts		Erläuterung
objektspezifisch angepasster beitragsfreier Bodenrichtwert	= 273,60 €/m ²	
Fläche	× 248 m ²	
beitragsfreier Bodenwert	= 67.852,80 € rd. <u>67.900,00 €</u>	

Der **beitragsfreie Bodenwert** beträgt zum Wertermittlungsstichtag 04.09.2025 insgesamt **67.900,00 €**.

4.3.1 Erläuterungen zur Bodenrichtwertanpassung

E1

Das Bewertungsgrundstück liegt als Eckgrundstück im direkten Einzug des Kreuzungsberiech der Servati-
istraße und der Bonifatiusstraße. Dies wird mit einem Anpassungsfaktor i. H. v. 0,95 berücksichtigt.

E2

Das Bewertungsgrundstück hat einen unregelmäßigen, nahezu dreieckigen Zuschnitt. Im Vergleich zum typi-
schen Richtwertgrundstück ergeben sich hieraus bezüglich der Ausnutzung und Bebaubarkeit Nachteile die
mit einem Faktor i. H. v. 0,9 berücksichtigt werden.

4.4 Sachwertermittlung

4.4.1 Das Sachwertmodell der Immobilienwertermittlungsverordnung

Das Modell der Verkehrswertermittlung im Sachwertverfahren ist in den §§ 35 – 39 ImmoWertV 21 beschrieben.

Der Sachwert wird demnach aus der Summe des Bodenwerts, den vorläufigen Sachwerten der auf dem Grundstück vorhandenen baulichen Anlagen (wie Gebäude und bauliche Außenanlagen) sowie der sonstigen (nicht baulichen) Anlagen (vgl. § 35 Abs. 2 ImmoWertV 21) und ggf. den Auswirkungen der zum Wertermittlungsstichtag vorhandenen besonderen objektspezifischen Grundstücksmerkmale abgeleitet.

Der Bodenwert ist getrennt vom Sachwert der baulichen und sonstigen Anlagen gemäß § 40 Abs. 1 ImmoWertV 21 i.d.R. im Vergleichswertverfahren nach den §§ 24 – 26 ImmoWertV 21 grundsätzlich so zu ermitteln, wie er sich ergeben würde, wenn das Grundstück unbebaut wäre.

Der vorläufige Sachwert der baulichen Anlagen (inkl. besonderer Bauteile, besonderer (Betriebs)Einrichtungen und sonstiger Vorrichtungen) ist auf der Grundlage durchschnittlicher Herstellungskosten unter Berücksichtigung der jeweils individuellen Merkmale, wie z.B. Objektart, Gebäudestandard und Restnutzungsdauer (Altewertminderung) abzuleiten.

Der vorläufige Sachwert der Außenanlagen wird, sofern dieser nicht bereits anderweitig miterfasst worden ist, entsprechend der Vorgehensweise für die Gebäude i.d.R. auf der Grundlage von durchschnittlichen Herstellungskosten, Erfahrungssätzen oder hilfsweise durch sachverständige Schätzung (vgl. § 37 ImmoWertV 21) ermittelt.

Die Summe aus Bodenwert, vorläufigem Sachwert der baulichen Anlagen und vorläufigem Sachwert der baulichen Außenanlagen und sonstigen Anlagen ergibt den vorläufigen Sachwert des Grundstücks.

Der so rechnerisch ermittelte vorläufige Sachwert ist anschließend hinsichtlich seiner Realisierbarkeit auf dem örtlichen Grundstücksmarkt zu beurteilen. Zur Berücksichtigung der Marktlage (allgemeine Wertverhältnisse) ist i.d.R. eine Marktanpassung mittels Sachwertfaktor erforderlich. Diese sind durch Nachbewertungen, d.h. aus den Verhältnissen von realisierten Vergleichskaufpreisen und für diese Vergleichsobjekte berechnete vorläufige Sachwerte (= Substanzwerte) zu ermitteln. Die „Marktanpassung“ des vorläufigen Sachwerts an die Lage auf dem örtlichen Grundstücksmarkt führt im Ergebnis erst zum marktangepassten vorläufigen Sachwert des Grundstücks und stellt damit den „wichtigsten Rechenschritt“ innerhalb der Sachwertermittlung dar.

Das Sachwertverfahren ist insbesondere durch die Verwendung des Sachwertfaktors ein Preisvergleich, bei dem vorrangig der Zeitwert der Substanz (Boden + Gebäude + Außenanlagen + sonstige Anlagen) den Vergleichsmaßstab bildet.

Der Sachwert ergibt sich aus dem marktangepassten vorläufigen Sachwert nach Berücksichtigung ggf. vorhandener besonderer objektspezifischer Grundstücksmerkmale (vgl. § 35 Abs. 4 ImmoWertV 21).

4.4.2 Erläuterungen der bei der Sachwertberechnung verwendeten Begriffe

Herstellungskosten (§ 36 Abs. 2 ImmoWertV 21)

Die durchschnittlichen Herstellungskosten der baulichen Anlagen werden durch Multiplikation der Gebäudefläche (m²) des (**Norm**)Gebäudes mit **Normalherstellungskosten** (NHK) für vergleichbare Gebäude ermittelt. Den so ermittelten durchschnittlichen Herstellungskosten sind noch die Werte **von besonders zu veranschlagenden Bauteilen** und **besonderen (Betriebs) Einrichtungen** hinzuzurechnen.

Normalherstellungskosten

Die Normalherstellungskosten (NHK) basieren auf Auswertungen von reinen Baukosten für Gebäude mit annähernd gleichem Ausbau- und Gebäudestandard ('Normobjekt'). Sie werden für die Wertermittlung auf ein einheitliches Index-Basisjahr zurückgerechnet. Die Normalherstellungskosten besitzen überwiegend die Dimension „€/m² Brutto-Grundfläche“ oder „€/m² Wohnfläche“ des Gebäudes und verstehen sich inkl. Mehrwertsteuer.

Baunebenkosten (Anlage 4 Nr. I.1. Abs. 3 ImmoWertV 21)

Die Normalherstellungskosten umfassen u. a. auch die Baunebenkosten (BNK), welche als „Kosten für Planung, Baudurchführung, behördliche Prüfung und Genehmigungen“ definiert sind.

Die Baunebenkosten sind daher in den hier angesetzten durchschnittlichen Herstellungskosten bereits enthalten.

Baukostenregionalfaktor

Der Regionalfaktor (Baukostenregionalfaktor) beschreibt im Allgemeinen das Verhältnis der durchschnittlichen örtlichen zu den bundesdurchschnittlichen Baukosten. Durch ihn sollen die durchschnittlichen Herstellungskosten an das örtliche Baukostenniveau angepasst werden. Gemäß § 36 Abs. 3 ImmoWertV 21 ist der Regionalfaktor ein bei der Ermittlung des Sachwertfaktors festgelegter Modellparameter.

Gesamtnutzungsdauer

Die Gesamtnutzungsdauer (GND) bezeichnet die Anzahl der Jahre, in denen eine bauliche Anlage bei ordnungsgemäßer Bewirtschaftung vom Baujahr an gerechnet üblicherweise wirtschaftlich genutzt werden kann. Sie ergibt sich aus der Art der baulichen Anlage und dem den Wertermittlungsdaten zugrunde liegenden Modell.

Restnutzungsdauer (§ 4 i. V. m. § 12 Abs. 5 ImmoWertV 21)

Die Restnutzungsdauer bezeichnet die Anzahl der Jahre, in denen eine bauliche Anlage bei ordnungsgemäßer Bewirtschaftung voraussichtlich noch wirtschaftlich genutzt werden kann. Als Restnutzungsdauer ist in erster Näherung die Differenz aus 'üblicher Gesamtnutzungsdauer' abzüglich 'tatsächlichem Lebensalter am Wertermittlungsstichtag' zugrunde gelegt. Diese wird allerdings dann verlängert (d. h. das Gebäude fiktiv verjüngt), wenn beim Bewertungsobjekt wesentliche Modernisierungsmaßnahmen durchgeführt wurden oder in den Wertermittlungsansätzen unmittelbar erforderliche Arbeiten zur Beseitigung des Unterhaltungsstaus sowie zur Modernisierung in der Wertermittlung als bereits durchgeführt unterstellt werden.

Alterswertminderung (§ 38 ImmoWertV 21)

Die Wertminderung der Gebäude wegen Alters (Alterswertminderung) wird i. d. R. nach dem linearen Abschreibungsmodell auf der Basis der ermittelten **Restnutzungsdauer** (RND) des Gebäudes und der jeweils modellhaft anzusetzenden **Gesamtnutzungsdauer** (GND) vergleichbarer Gebäude ermittelt.

Zuschlag für nicht erfasste werthaltige einzelne Bauteile

Von den Normalherstellungskosten nicht erfasste werthaltige einzelne Bauteile, wie beispielsweise besondere Bauteile, besondere (Betriebs-)Einrichtungen und sonstige Besonderheiten (u.a. Ausbauzuschlag) können durch marktübliche Zuschläge bei den durchschnittlichen Herstellungskosten berücksichtigt werden.

Außenanlagen

Dies sind außerhalb der Gebäude befindliche mit dem Grundstück fest verbundene bauliche Anlagen (insbesondere Ver- und Entsorgungsanlagen von der Gebäudeaußenwand bis zur Grundstücksgrenze, Einfriedungen, Wegebefestigungen) und nicht bauliche Anlagen (insbesondere Gartenanlagen).

Sachwertfaktor (§ 21 Abs. 3 ImmoWertV 21)

Das herstellungskostenorientierte Rechenergebnis „vorläufiger Sachwert“ ist in aller Regel nicht mit hierfür gezahlten Marktpreisen identisch. Deshalb muss das Rechenergebnis „vorläufiger Sachwert“ (= Substanzwert des Grundstücks) an den Markt, d. h. an die für vergleichbare Grundstücke realisierten Kaufpreise angepasst werden. Das erfolgt mittels des sog. objektspezifisch angepassten Sachwertfaktors.

Der Sachwertfaktor ist das durchschnittliche Verhältnis aus Kaufpreisen und den ihnen entsprechenden, nach den Vorschriften der ImmoWertV 21 ermittelten „vorläufigen Sachwerte“ (= Substanzwerte). Er wird vorrangig gegliedert nach der Objektart (er ist z.B. für Einfamilienhausgrundstücke anders als für Geschäftsgrundstücke), der Region (er ist z.B. in wirtschaftsstarken Regionen mit hohem Bodenwertniveau höher als in wirtschaftsschwachen Regionen) und der Objektgröße.

Durch die sachrichtige Anwendung des aus Kaufpreisen für vergleichbare Objekte abgeleiteten Sachwertfaktors ist das Sachwertverfahren ein echtes Vergleichspreisverfahren.

Marktübliche Zu- oder Abschläge (§ 7 Abs. 2 ImmoWertV 21)

Lassen sich die allgemeinen Wertverhältnisse bei Verwendung der Sachwertfaktoren auch durch eine Anpassung mittels Indexreihen oder in anderer geeigneter Weise nicht ausreichend berücksichtigen, ist zur Ermittlung des marktangepassten vorläufigen Sachwerts eine zusätzliche Marktanpassung durch marktübliche Zu- oder Abschläge erforderlich.

Besondere objektspezifische Grundstücksmerkmale (§ 8 Abs. 3 ImmoWertV 21)

Unter den besonderen objektspezifischen Grundstücksmerkmalen versteht man alle vom üblichen Zustand vergleichbarer Objekte abweichenden individuellen Eigenschaften des Bewertungsobjekts (z. B. Abweichungen vom normalen baulichen Zustand, eine wirtschaftliche Überalterung, insbesondere Baumängel und Bauschäden (siehe nachfolgende Erläuterungen), grundstücksbezogene Rechte und Belastungen oder Abweichungen von den marktüblich erzielbaren Erträgen).

Baumängel und Bauschäden (§ 8 Abs. 3 ImmoWertV 21)

Baumängel sind Fehler, die dem Gebäude i. d. R. bereits von Anfang an anhaften – z. B. durch mangelhafte Ausführung oder Planung. Sie können sich auch als funktionale oder ästhetische Mängel durch die Weiterentwicklung des Standards oder Wandlungen in der Mode einstellen.

Bauschäden sind auf unterlassene Unterhaltungsaufwendungen, auf nachträgliche äußere Einwirkungen oder auf Folgen von Baumängeln zurückzuführen.

Für behebbare Schäden und Mängel werden die diesbezüglichen Wertminderungen auf der Grundlage der Kosten geschätzt, die zu ihrer Beseitigung aufzuwenden sind. Die Schätzung kann durch pauschale Ansätze oder auf der Grundlage von auf Einzelpositionen bezogenen Kostenermittlungen erfolgen.

Der Bewertungssachverständige kann i. d. R. die wirklich erforderlichen Aufwendungen zur Herstellung eines normalen Bauzustandes nur überschlägig schätzen, da

- nur zerstörungsfrei – augenscheinlich untersucht wird,
- grundsätzlich keine Bauschadensbegutachtung erfolgt (dazu ist die Beauftragung eines Sachverständigen für Schäden an Gebäuden notwendig).

Es wird ausdrücklich darauf hingewiesen, dass die Angaben in dieser Verkehrswertermittlung allein aufgrund der Mitteilung von Auftraggeber, Mieter etc. und darauf basierenden Inaugenscheinnahme beim Ortstermin ohne jegliche differenzierte Bestandsaufnahme, technischen, chemischen o. ä. Funktionsprüfungen, Vorplanung und Kostenschätzung angesetzt sind.

4.4.3 Sachwertberechnung

Gebäudebezeichnung		Zweifamilienhaus
Normalherstellungskosten (Basisjahr 2010)	=	868,00 €/m² BGF
Berechnungsbasis		
• Brutto-Grundfläche (BGF)	x	335,00 m²
Zuschlag für nicht erfasste werthaltige einzelne Bauteile	+	54.500,00 €
Durchschnittliche Herstellungskosten der baulichen Anlagen im Basisjahr 2010	=	345.280,00 €
Baupreisindex (BPI) 04.09.2025 (2010 = 100)	x	182,7/100
Durchschnittliche Herstellungskosten der baulichen Anlagen am Stichtag	=	630.826,56 €
Regionalfaktor	x	1,000
Regionalisierte Herstellungskosten der baulichen Anlagen am Stichtag	=	630.826,56 €
Alterswertminderung		
• Modell		linear
• Gesamtnutzungsdauer (GND)		80 Jahre
• Restnutzungsdauer (RND)		35 Jahre
• prozentual		56,25 %
• Faktor	x	0,4375
vorläufiger Sachwert der baulichen Anlagen	=	275.986,62 €

vorläufiger Sachwert der baulichen Anlagen (ohne Außenanlagen)		275.986,62 €
vorläufiger Sachwert der baulichen Außenanlagen und sonstigen Anlagen	+	6.500,00 €
vorläufiger Sachwert der baulichen Anlagen	=	282.486,62 €
beitragsfreier Bodenwert (vgl. Bodenwertermittlung)	+	67.900,00 €
vorläufiger Sachwert	=	350.386,62 €
Sachwertfaktor	x	0,90
Marktanpassung durch marktübliche Zu- oder Abschläge	+	0,00 €
marktangepasster vorläufiger Sachwert	=	315.347,96 €
besondere objektspezifische Grundstücksmerkmale	-	6.000,00 €
Sachwert	=	309.347,96 €
	rd.	309.000,00 €

4.4.4 Erläuterung zur Sachwertberechnung

Berechnungsbasis

Die Berechnung der Gebäudeflächen (Bruttogrundflächen – BGF) wurde von mir anhand der vorliegenden Unterlagen überschlägig unter Berücksichtigung des Sachwertmodells der ImmoWertV durchgeführt.

Herstellungskosten

Die Normalherstellungskosten (NHK) werden nach den Ausführungen in der Wertermittlungsliteratur und den Erfahrungen des Sachverständigen auf der Basis der Preisverhältnisse im Basisjahr angesetzt. Der Ansatz der NHK ist aus [1], Kapitel 3.01.1 entnommen.

Bestimmung der standardbezogenen NHK 2010 für das Gebäude: Zweifamilienhaus

Nutzungsgruppe: Ein- und Zweifamilienhäuser
 Anbauweise: Doppel- und Reihenendhäuser
 Gebäudetyp: EG, OG, nicht unterkellert, ausgebautes DG

Berücksichtigung der Eigenschaften des zu bewertenden Gebäudes

Standardstufe	tabellierte NHK 2010 [€/m ² BGF]	relativer Gebäudestan- dardanteil [%]	relativer NHK 2010-Anteil [€/m ² BGF]
1	675,00	0,0	0,00
2	750,00	51,5	386,25
3	865,00	36,5	315,73
4	1.040,00	12,0	124,80
5	1.300,00	0,0	0,00
gewogene, standardbezogene NHK 2010 =			826,78
gewogener Standard =			2,7

Die Ermittlung des gewogenen Standards erfolgt durch Interpolation des gewogenen NHK-Werts zwischen die tabellierten NHK.

Berücksichtigung der erforderlichen Korrektur- und Anpassungsfaktoren

gewogene, standardbezogene NHK 2010 826,78 €/m² BGF
 Korrektur- und Anpassungsfaktoren gemäß Anlage 4 zu § 12 Abs. 5 Satz 3 Im-
 moWertV 21

• Zweifamilienhaus × 1,050

NHK 2010 für das Bewertungsgebäude = 868,12 €/m² BGF
 rd. 868,00 €/m² BGF

Zu-/Abschläge zu den Herstellungskosten

Für die von den Normalherstellungskosten nicht erfassten werthaltigen einzelnen Bauteile werden pauschale Herstellungskosten- bzw. Zeitwertzuschläge in der Höhe geschätzt, wie dies dem gewöhnlichen Geschäftsverkehr entspricht. Grundlage der Zuschlagsschätzungen sind insbesondere die in [1], Kapitel 3.01.2, 3.01.3 und 3.01.4 angegebenen Erfahrungswerte für durchschnittliche Herstellungskosten bzw. Ausbauschläge. Bei älteren und/oder schadhaften und/oder nicht zeitgemäßen werthaltigen einzelnen Bauteilen erfolgt die Zeitwertschätzung unter Berücksichtigung diesbezüglicher Abschläge.

Gebäude: Zweifamilienhaus

Bezeichnung	durchschnittliche Herstel- lungskosten
Zuschläge zu den Herstellungskosten (Einzelaufstellung)	
Teilkeller Bj. 1925, ca. 25 m ²	12.500,00 €
EG-Anbau, ca. 16 m ²	16.000,00 €
Besondere Bauteile (Einzelaufstellung)	
Eingangsstufen	4.000,00 €
Gauben	10.000,00 €
Balkonanlage inkl. Außentreppe	12.000,00 €
Summe	54.500,00 €

Baupreisindex

Die Anpassung der NHK aus dem Basisjahr an die Preisverhältnisse am Wertermittlungsstichtag erfolgt mittels dem Verhältnis aus dem Baupreisindex am Wertermittlungsstichtag und dem Baupreisindex im Basisjahr (= 100). Der vom Statistischen Bundesamt veröffentlichte Baupreisindex ist auch in [1], Kapitel 4.04.1 abgedruckt. Als Baupreisindex zum Wertermittlungsstichtag wird der am Wertermittlungsstichtag zuletzt veröffentlichte Indexstand zugrunde gelegt.

Baukostenregionalfaktor

Der Regionalfaktor (Baukostenregionalfaktor) ist eine Modellgröße im Sachwertverfahren. Aufgrund der Modellkonformität (vgl. § 10 Abs. 1 ImmoWertV 21) wird bei der Sachwertberechnung der Regionalfaktor angesetzt, der auch bei der Ermittlung des Sachwertfaktors zugrunde lag.

Baunebenkosten

Die Baunebenkosten (BNK) enthalten insbesondere Kosten für Planung, Baudurchführung, behördliche Prüfungen und Genehmigungen. Sie sind in den angesetzten NHK 2010 bereits enthalten.

Außenanlagen

Unter Berücksichtigung der Modellkonformität zu den vom örtlichen Gutachterausschuss ermittelten Sachwertfaktoren wird die Außenanlage pauschal mit 6.500,00 € geschätzt.

Außenanlagen	vorläufiger Sachwert (inkl. BNK)
pauschale Schätzung	6.500,00 €
Summe	6.500,00 €

Gesamtnutzungsdauer

Die übliche wirtschaftliche Nutzungsdauer = Gesamtnutzungsdauer (GND) ergibt sich aus der für die Bestimmung der NHK gewählten Gebäudeart sowie dem Gebäudeausstattungsstandard. Sie wird für das Bewertungsobjekt modellkonform mit 80 Jahren angesetzt.

Restnutzungsdauer

Als Restnutzungsdauer ist in erster Näherung die Differenz aus 'üblicher Gesamtnutzungsdauer' abzüglich 'tatsächlichem Lebensalter am Wertermittlungsstichtag' zugrunde gelegt. Diese wird allerdings dann verlängert (d. h. das Gebäude fiktiv verjüngt), wenn beim Bewertungsobjekt wesentliche Modernisierungsmaßnahmen durchgeführt wurden. Das Bewertungsobjekt wurde 2003 um einen Anbau erweitert und saniert, in 2017 erfolgte der Ausbau des Dachgeschosses. Unter Berücksichtigung dieser Maßnahmen verlängert sich die Restnutzungsdauer und es ergibt sich ein fiktives Baujahr von 1986.

Differenzierte Ermittlung der Restnutzungsdauer für das Gebäude: Zweifamilienhaus

Das (gemäß Bauakte) ca. 1960 (fiktiv gemittelt aus dem Ursprungsbaujahr und dem Anbau aus 2003) errichtete Gebäude wurde modernisiert.

Zur Ermittlung der modifizierten Restnutzungsdauer werden die wesentlichen Modernisierungen zunächst in ein Punktraster (Punktrastermethode nach „Anlage 2 ImmoWertV 21“) eingeordnet.

Hieraus ergeben sich 8 Modernisierungspunkte (von max. 20 Punkten). Diese wurden wie folgt ermittelt:

Modernisierungsmaßnahmen (vorrangig in den letzten 15 Jahren)	Maximale Punkte	Tatsächliche Punkte		Begründung
		Durchgeführte Maßnahmen	Unterstellte Maßnahmen	
Dacherneuerung inklusive Verbesserung der Wärmedämmung	4	4,0	0,0	
Modernisierung der Fenster und Außentüren	2	0,5	0,0	

Modernisierung der Leitungssysteme (Strom, Gas, Wasser, Abwasser)	2	0,5	0,0	
Modernisierung der Heizungsanlage	2	0,0	0,0	
Wärmedämmung der Außenwände	4	0,0	0,0	
Modernisierung von Bädern	2	0,5	0,0	
Modernisierung des Innenausbau, z.B. Decken, Fußböden, Treppen	2	1,5	0,0	
Wesentliche Verbesserung der Grundrissgestaltung	2	1,0	0,0	
Summe		8,0	0,0	

Ausgehend von den 8 Modernisierungspunkten, ist dem Gebäude der Modernisierungsgrad „mittlerer Modernisierungsgrad“ zuzuordnen.

In Abhängigkeit von:

- der üblichen Gesamtnutzungsdauer (80 Jahre) und
- dem („vorläufigen rechnerischen“) Gebäudealter (2025 – 1960 = 65 Jahre) ergibt sich eine (vorläufige rechnerische) Restnutzungsdauer von (80 Jahre – 65 Jahre =) 15 Jahren
- und aufgrund des Modernisierungsgrads „mittlerer Modernisierungsgrad“ ergibt sich für das Gebäude gemäß der Punktrastermethode „Anlage 2 ImmoWertV 21“ eine (modifizierte) Restnutzungsdauer von 35 Jahren.

Alterswertminderung

Die Alterswertminderung der Gebäude wird unter Berücksichtigung der Gesamtnutzungsdauer und der Restnutzungsdauer der baulichen Anlagen linear ermittelt.

Sachwertfaktor

Der Gutachterausschuss für Grundstückswerte in der Stadt Rheine hat in seinem Marktbericht eine Rechenvorschrift zur Ermittlung von Sachwertfaktoren veröffentlicht. Unter Verwendung dieser Formel ergibt sich der angesetzte Faktor.

Marktübliche Zu- oder Abschläge

Die allgemeinen Wertverhältnisse lassen sich bei Verwendung des Sachwertfaktors auch durch eine Anpassung mittels Indexreihen oder in anderer geeigneter Weise nicht ausreichend berücksichtigen. Aus diesem Grund ist zur Ermittlung des marktangepassten vorläufigen Sachwerts eine zusätzliche Marktanpassung durch marktübliche Zu- oder Abschläge erforderlich.

Besondere objektspezifische Grundstücksmerkmale

Hier werden die wertmäßigen Auswirkungen der nicht in den Wertermittlungsansätzen des Sachwertverfahrens bereits berücksichtigten Besonderheiten des Objekts korrigierend insoweit berücksichtigt, wie sie offensichtlich waren oder vom Auftraggeber, Eigentümer etc. mitgeteilt worden sind.

Die in der Gebäudebeschreibung aufgeführten Wertminderungen wegen zusätzlich zum Kaufpreis erforderlicher Aufwendungen insbesondere für die Beseitigung von Bauschäden und die erforderlichen (bzw. in den Wertermittlungsansätzen als schon durchgeführt unterstellten) Modernisierungen werden nach den Erfahrungswerten auf der Grundlage für diesbezüglich notwendige Kosten marktangepasst, d. h. der hierdurch (ggf. zusätzlich 'gedämpft' unter Beachtung besonderer steuerlicher Abschreibungsmöglichkeiten) eintretenden Wertminderungen quantifiziert. Unverzüglich notwendige Reparaturen werden in voller Höhe angerechnet.

besondere objektspezifische Grundstücksmerkmale		Wertbeeinflussung insg.
Unterhaltungsbesonderheiten		-10.000,00 €
• Unterhaltungs- und Reparaturbedarf pauschal	-10.000,00 €	
Weitere Besonderheiten		4.000,00 €

• PKW-Stellplatz	3.000,00 €	
• Gartenhütte	1.000,00 €	
Summe		-6.000,00 €

4.5 Ertragswertermittlung

4.5.1 Das Ertragswertmodell der Immobilienwertermittlungsverordnung

Das Modell für die Ermittlung des Ertragswerts ist in den §§ 27 – 34 ImmoWertV 21 beschrieben.

Die Ermittlung des Ertragswerts basiert auf den marktüblich erzielbaren jährlichen Erträgen (insbesondere Mieten und Pachten) aus dem Grundstück. Die Summe aller Erträge wird als **Rohertrag** bezeichnet. Maßgeblich für den vorläufigen (Ertrags)Wert des Grundstücks ist jedoch der **Reinertrag**. Der Reinertrag ermittelt sich als Rohertrag abzüglich der Aufwendungen, die der Eigentümer für die Bewirtschaftung einschließlich Erhaltung des Grundstücks aufwenden muss (**Bewirtschaftungskosten**).

Das Ertragswertverfahren fußt auf der Überlegung, dass der dem Grundstückseigentümer verbleibende Reinertrag aus dem Grundstück die Verzinsung des Grundstückswerts (bzw. des dafür gezahlten Kaufpreises) darstellt. Deshalb wird der Ertragswert als **Rentenbarwert** durch Kapitalisierung des Reinertrags bestimmt.

Hierbei ist zu beachten, dass der Reinertrag für ein bebautes Grundstück sowohl die Verzinsung für den Grund und Boden als auch für die auf dem Grundstück vorhandenen baulichen (insbesondere Gebäude) und sonstigen Anlagen (z. B. Anpflanzungen) darstellt. Der Grund und Boden gilt grundsätzlich als unvergänglich (bzw. unzerstörbar). Dagegen ist die (wirtschaftliche) **Restnutzungsdauer** der baulichen und sonstigen Anlagen zeitlich begrenzt.

Der **Bodenwert** ist getrennt vom Wert der Gebäude und Außenanlagen i. d. R. im Vergleichswertverfahren (vgl. § 40 Abs. 1 ImmoWertV 21) grundsätzlich so zu ermitteln, wie er sich ergeben würde, wenn das Grundstück unbebaut wäre.

Der auf den Bodenwert entfallende Reinertragsanteil wird durch Multiplikation des Bodenwerts mit dem (objektspezifisch angepassten) **Liegenschaftszinssatz** bestimmt. (Der Bodenertragsanteil stellt somit die ewige Rentenrate des Bodenwerts dar.)

Der auf die baulichen Anlagen entfallende Reinertragsanteil ergibt sich als Differenz „(Gesamt)Reinertrag des Grundstücks“ abzüglich „Reinertragsanteil des Grund und Bodens“.

Der vorläufige **Ertragswert der baulichen Anlagen** wird durch Kapitalisierung (d. h. Zeitrentenbarwertberechnung) des (Rein)Ertragsanteils der baulichen und sonstigen Anlagen unter Verwendung des (objektspezifisch angepassten) Liegenschaftszinssatzes und der Restnutzungsdauer ermittelt.

Der vorläufige Ertragswert setzt sich aus der Summe von „Bodenwert“ und „vorläufigem Ertragswert der baulichen Anlagen“ zusammen.

Ggf. bestehende **besondere objektspezifische Grundstücksmerkmale**, die bei der Ermittlung des vorläufigen Ertragswerts nicht berücksichtigt wurden, sind bei der Ableitung des Ertragswerts aus dem marktangepassten vorläufigen Ertragswert sachgemäß zu berücksichtigen.

Das **Ertragswertverfahren** stellt insbesondere durch Verwendung des aus Kaufpreisen abgeleiteten Liegenschaftszinssatzes **einen Kaufpreisvergleich** im Wesentlichen auf der Grundlage des marktüblich erzielbaren Grundstücksreinertrages dar.

4.5.2 Erläuterungen der bei der Ertragswertberechnung verwendeten Begriffe

Rohertrag (§ 31 Abs. 2 ImmoWertV 21)

Der Rohertrag umfasst alle bei ordnungsgemäßer Bewirtschaftung und zulässiger Nutzung marktüblich erzielbaren Erträge aus dem Grundstück. Bei der Ermittlung des Rohertrags ist von den üblichen (nachhaltig gesicherten) Einnahmemöglichkeiten des Grundstücks (insbesondere der Gebäude) auszugehen. Als marktüblich erzielbare Erträge können auch die tatsächlichen Erträge zugrunde gelegt werden, wenn diese marktüblich sind.

Weicht die tatsächliche Nutzung von Grundstücken oder Grundstücksteilen von den üblichen, nachhaltig gesicherten Nutzungsmöglichkeiten ab und/oder werden für die tatsächliche Nutzung von Grundstücken oder Grundstücksteilen vom Üblichen abweichende Entgelte erzielt, sind für die Ermittlung des Rohertrags zunächst die für eine übliche Nutzung marktüblich erzielbaren Erträge zugrunde zu legen.

Bewirtschaftungskosten (§ 32 ImmoWertV 21)

Die Bewirtschaftungskosten sind marktüblich entstehende Aufwendungen, die für eine ordnungsgemäße Bewirtschaftung und zulässige Nutzung des Grundstücks (insbesondere der Gebäude) laufend erforderlich sind.

Die Bewirtschaftungskosten umfassen die Verwaltungskosten, die Instandhaltungskosten, das Mietausfallwagnis und die Betriebskosten.

Unter dem Mietausfallwagnis ist insbesondere das Risiko einer Ertragsminderung zu verstehen, die durch uneinbringliche Rückstände von Mieten, Pachten und sonstigen Einnahmen oder durch vorübergehenden Leerstand von Raum, der zur Vermietung, Verpachtung oder sonstigen Nutzung bestimmt ist, entsteht. Es umfasst auch das Risiko von uneinbringlichen Kosten einer Rechtsverfolgung auf Zahlung, Aufhebung eines Mietverhältnisses oder Räumung (§ 32 Abs. 4 ImmoWertV 21 und § 29 Satz 1 und 2 II. BV).

Zur Bestimmung des Reinertrags werden vom Rohertrag nur die Bewirtschaftungskosten(anteile) in Abzug gebracht, die vom Eigentümer zu tragen sind, d. h. nicht zusätzlich zum angesetzten Rohertrag auf die Mieter umgelegt werden können.

Ertragswert / Rentenbarwert (§ 29 und § 34 ImmoWertV 21)

Der vorläufige Ertragswert ist der auf die Wertverhältnisse am Wertermittlungsstichtag bezogene (Einmal)Betrag, der der Summe aller aus dem Objekt während seiner Nutzungsdauer erzielbaren (Rein)Erträge einschließlich Zinsen und Zinseszinsen entspricht. Die Einkünfte aller während der Nutzungsdauer noch anfallenden Erträge – abgezinst auf die Wertverhältnisse zum Wertermittlungsstichtag – sind wertmäßig gleichzusetzen mit dem vorläufigen Ertragswert des Objekts.

Als Nutzungsdauer ist für die baulichen und sonstigen Anlagen die Restnutzungsdauer anzusetzen, für den Grund und Boden unendlich (ewige Rente).

Liegenschaftszinssatz (§ 21 Abs. 2 ImmoWertV 21)

Der Liegenschaftszinssatz ist eine Rechengröße im Ertragswertverfahren. Er ist auf der Grundlage geeigneter Kaufpreise und der ihnen entsprechenden Reinerträge für mit dem Bewertungsgrundstück hinsichtlich Nutzung und Bebauung gleichartiger Grundstücke nach den Grundsätzen des Ertragswertverfahrens als Durchschnittswert abgeleitet (vgl. § 21 Abs. 2 ImmoWertV 21). Der Ansatz des (marktkonformen) objektspezifisch angepassten Liegenschaftszinssatzes für die Wertermittlung im Ertragswertverfahren stellt somit sicher, dass das Ertragswertverfahren ein marktkonformes Ergebnis liefert, d.h. dem Verkehrswert entspricht.

Der Liegenschaftszinssatz übernimmt demzufolge die Funktion der Marktanpassung im Ertragswertverfahren. Durch ihn werden die allgemeinen Wertverhältnisse auf dem Grundstücksmarkt erfasst.

Restnutzungsdauer (§ 4 i. V. m. § 12 Abs. 5 ImmoWertV 21)

Die Restnutzungsdauer bezeichnet die Anzahl der Jahre, in denen eine bauliche Anlage bei ordnungsgemäßer Bewirtschaftung voraussichtlich noch wirtschaftlich genutzt werden kann. Als Restnutzungsdauer ist in erster Näherung die Differenz aus 'üblicher Gesamtnutzungsdauer' abzüglich 'tatsächlichem Lebensalter am Wertermittlungsstichtag' zugrunde gelegt. Diese wird allerdings dann verlängert (d. h. das Gebäude fiktiv verjüngt), wenn beim Bewertungsobjekt wesentliche Modernisierungsmaßnahmen durchgeführt wurden oder in den Wertermittlungsansätzen unmittelbar erforderliche Arbeiten zur Beseitigung des Unterhaltungszustaus sowie zur Modernisierung in der Wertermittlung als bereits durchgeführt unterstellt werden.

Marktübliche Zu- oder Abschläge (§ 7 Abs. 2 ImmoWertV 21)

Lassen sich die allgemeinen Wertverhältnisse bei Verwendung der Liegenschaftszinssätze auch durch eine Anpassung mittels Indexreihen oder in anderer geeigneter Weise nicht ausreichend berücksichtigen, ist zur Ermittlung des marktangepassten vorläufigen Ertragswerts eine zusätzliche Marktanpassung durch marktübliche Zu- oder Abschläge erforderlich.

Besondere objektspezifische Grundstücksmerkmale (§ 8 Abs. 3 ImmoWertV 21)

Unter den besonderen objektspezifischen Grundstücksmerkmalen versteht man alle vom üblichen Zustand vergleichbarer Objekte abweichenden individuellen Eigenschaften des Bewertungsobjekts (z. B. Abweichungen vom normalen baulichen Zustand, eine wirtschaftliche Überalterung, insbesondere Baumängel und Bauschäden (siehe nachfolgende Erläuterungen), grundstücksbezogene Rechte und Belastungen oder Abweichungen von den marktüblich erzielbaren Erträgen).

Baumängel und Bauschäden (§ 8 Abs. 3 ImmoWertV 21)

Baumängel sind Fehler, die dem Gebäude i. d. R. bereits von Anfang an anhaften – z. B. durch mangelhafte Ausführung oder Planung. Sie können sich auch als funktionale oder ästhetische Mängel durch die Weiterentwicklung des Standards oder Wandlungen in der Mode einstellen.

Bauschäden sind auf unterlassene Unterhaltungsaufwendungen, auf nachträgliche äußere Einwirkungen oder auf Folgen von Baumängeln zurückzuführen.

Für behebbare Schäden und Mängel werden die diesbezüglichen Wertminderungen auf der Grundlage der Kosten geschätzt, die zu ihrer Beseitigung aufzuwenden sind. Die Schätzung kann durch pauschale Ansätze oder auf der Grundlage von auf Einzelpositionen bezogenen Kostenermittlungen erfolgen.

Der Bewertungssachverständige kann i. d. R. die wirklich erforderlichen Aufwendungen zur Herstellung eines normalen Bauzustandes nur überschlägig schätzen, da

- nur zerstörungsfrei – augenscheinlich untersucht wird,
- grundsätzlich keine Bauschadensbegutachtung erfolgt (dazu ist die Beauftragung eines Sachverständigen für Schäden an Gebäuden notwendig).

Es wird ausdrücklich darauf hingewiesen, dass die Angaben in dieser Verkehrswertermittlung allein aufgrund Mitteilung von Auftraggeber, Mieter etc. und darauf beruhenden Inaugenscheinnahme beim Ortstermin ohne jegliche differenzierte Bestandsaufnahme, technischen, chemischen o. ä. Funktionsprüfungen, Vorplanung und Kostenschätzung angesetzt sind.

4.5.3 Ertragswertberechnung

Gebäudebezeichnung	Mieteinheit		Fläche (m ²)	Anzahl (Stck.)	marktüblich erzielbare Nettokaltmiete		
	lfd. Nr.	Nutzung/Lage			(€/m ²) bzw. (€/Stck.)	monatlich (€)	jährlich (€)
Zweifamilienhaus	1	Wohnung EG	73,00		6,50	474,50	5.694,00
	2	Wohnung OG+DG	121,00		6,00	726,00	8.712,00
Summe			194,00	-		1.200,50	14.406,00

jährlicher Rohertrag (Summe der marktüblich erzielbaren jährlichen Nettokaltmieten)	14.406,00 €
Bewirtschaftungskosten (nur Anteil des Vermieters) (vgl. Einzelaufstellung)	– 3.722,12 €
jährlicher Reinertrag	= 10.683,88 €
Reinertragsanteil des Bodens 2,20 % von 67.900,00 € (Liegenschaftszinssatz × Bodenwert (beitragsfrei))	– 1.493,80 €
Reinertragsanteil der baulichen und sonstigen Anlagen	= 9.190,08 €
Kapitalisierungsfaktor (gem. § 34 Abs. 2 ImmoWertV 21) bei LZ = 2,20 % Liegenschaftszinssatz und RND = 35 Jahren Restnutzungsdauer	× 24,232
vorläufiger Ertragswert der baulichen und sonstigen Anlagen	= 222.694,02 €
beitragsfreier Bodenwert (vgl. Bodenwertermittlung)	+ 67.900,00 €
vorläufiger Ertragswert	= 290.594,02 €
Marktanpassung durch marktübliche Zu- oder Abschläge	+ 0,00 €
marktangepasster vorläufiger Ertragswert	= 290.594,02 €
besondere objektspezifische Grundstücksmerkmale	– 6.000,00 €
Ertragswert	= 284.594,02 €
	rd. 285.000,00 €

4.5.4 Erläuterung zur Ertragswertberechnung

Wohn- bzw. Nutzflächen

Die Berechnungen der Wohnflächen wurden der Bauakte entnommen und im Ortstermin dem Augenschein nach plausibilisiert.

Rohertrag

Die Basis für die Ermittlung des Rohertrags ist die aus dem Grundstück ortsüblich nachhaltig erzielbare Nettokaltmiete. Diese entspricht der jährlichen Gesamtmiete ohne sämtliche auf den Mieter zusätzlich zur Grundmiete umlagefähigen Bewirtschaftungskosten. Sie wird auf der Grundlage von Vergleichsmieten für mit dem Bewertungsgrundstück vergleichbar genutzte Grundstücke

- aus der Mietpreissammlung des Sachverständigen und
- ggf. aus dem Mietspiegel der Gemeinde oder vergleichbarer Gemeinden

als mittelfristiger Durchschnittswert abgeleitet.

Die Stadt Rheine hat einen Mietspiegel (Stand 01.07.2024) für nicht preisgebundenen Wohnraum veröffentlicht. In Anlehnung an diesen Mietspiegel und eigener Erfahrung ergeben sich für die Wohnungen die angesetzten durchschnittlichen ortsübliche Vergleichsmieten.

Bewirtschaftungskosten

Die vom Vermieter zu tragenden Bewirtschaftungskostenanteile werden in Anlehnung das Modell zur Ableitung von Liegenschaftszinssätzen der Arbeitsgemeinschaft der Vorsitzenden der Gutachterausschüsse für Grundstückswerte in Nordrhein-Westfalen (AGVGA-NRW) angesetzt.

Bewirtschaftungskosten (BWK)

- für die Mieteinheit Wohnung EG:

BWK-Anteil	Kostenanteil [% vom Rohertrag]	Kostenanteil [€/m ² WF]	Kostenanteil insgesamt [€]
Verwaltungskosten	----	----	359,00
Instandhaltungskosten	----	14,00	1.022,00
Mietausfallwagnis	2,00	----	113,88
Summe			1.494,88 (ca. 26 % des Rohertrags)

- für die Mieteinheit Wohnung OG+DG:

BWK-Anteil	Kostenanteil [% vom Rohertrag]	Kostenanteil [€/m ² WF]	Kostenanteil insgesamt [€]
Verwaltungskosten	----	----	359,00
Instandhaltungskosten	----	14,00	1.694,00
Mietausfallwagnis	2,00	----	174,24
Summe			2.227,24 (ca. 26 % des Rohertrags)

Liegenschaftszinssatz

Der örtliche Gutachterausschuss hat in seinem aktuellen Marktbericht keine Liegenschaftszinssätze für Ein- und Zweifamilienhäuser veröffentlicht. In Anlehnung an die Veröffentlichungen des Gutachterausschusses im Kreis Steinfurt und weiterer Nachbarkreise, sowie nach sachverständiger Erfahrung wird ein marktkonformer Liegenschaftszinssatz i. H. v. 2,2 % angesetzt.

Marktübliche Zu- oder Abschläge

Die allgemeinen Wertverhältnisse lassen sich bei Verwendung des Liegenschaftszinssatzes auch durch eine Anpassung mittels Indexreihen oder in anderer geeigneter Weise nicht ausreichend berücksichtigen. Aus diesem Grund ist zur Ermittlung des marktangepassten vorläufigen Ertragswerts eine zusätzliche Marktanpassung durch marktübliche Zu- oder Abschläge erforderlich.

Gesamtnutzungsdauer

s. Sachwertverfahren

Restnutzungsdauer

s. Sachwertverfahren

Vgl. diesbezüglich die differenzierte RND-Ableitung in der Sachwertermittlung.

Besondere objektspezifische Grundstücksmerkmale

s. Sachwertverfahren

besondere objektspezifische Grundstücksmerkmale		Wertbeeinflussung insg.
Unterhaltungsbesonderheiten		-10.000,00 €
• Unterhaltungs- und Reparaturbedarf pauschal	-10.000,00 €	
Weitere Besonderheiten		4.000,00 €
• PKW-Stellplatz	3.000,00 €	
• Gartenhütte	1.000,00 €	
Summe		-6.000,00 €

4.6 Vergleichswertermittlung

4.6.1 Das Vergleichswertmodell der Immobilienwertermittlungsverordnung

Das Modell für die Ermittlung des Vergleichswerts ist in den §§ 24 – 26 ImmoWertV 21 beschrieben.

Die Ermittlung des vorläufigen Vergleichswerts kann entweder auf der statistischen Auswertung einer ausreichenden Anzahl von Vergleichspreisen (**Vergleichspreisverfahren**) oder auf der Multiplikation eines an die Merkmale des zu bewertenden Objektes angepassten Vergleichsfaktors mit der entsprechenden Bezugsgröße (**Vergleichsfaktorverfahren**) basieren.

Zur Ermittlung von **Vergleichspreisen** sind Kaufpreise von Grundstücken heranzuziehen, die mit dem zu bewertenden Grundstück hinreichend übereinstimmende Grundstücksmerkmale (z. B. Lage, Entwicklungszustand, Art und Maß der baulichen Nutzung, Größe, betragsrechtlicher Zustand, Gebäudeart, baulicher Zustand, Wohnfläche etc.) aufweisen und deren Vertragszeitpunkte in hinreichend zeitlicher Nähe zum Wertermittlungsstichtag stehen. Eine **hinreichende Übereinstimmung der Grundstücksmerkmale** eines Vergleichsgrundstücks mit dem des Wertermittlungsobjektes liegt vor, wenn das Vergleichsgrundstück hinsichtlich seiner wertbeeinflussenden Grundstücksmerkmale keine, nur unerhebliche oder solche Abweichungen aufweist, deren Auswirkungen auf die Kaufpreise in sachgerechter Weise durch Umrechnungskoeffizienten oder Zu- und Abschläge berücksichtigt werden können. Eine **hinreichende Übereinstimmung des Vertragszeitpunktes** mit dem Wertermittlungsstichtag liegt vor, wenn der Vertragszeitpunkt nur eine unerheblich kurze Zeitspanne oder nur so weit vor dem Wertermittlungsstichtag liegt, dass Auswirkungen auf die allgemeinen Wertverhältnisse in sachgerechter Weise, insbesondere durch Indexreihen, berücksichtigt werden können.

Vergleichsfaktoren sind durchschnittliche, auf eine geeignete Bezugseinheit bezogene Werte für Grundstücke mit bestimmten wertbeeinflussenden Grundstücksmerkmalen (Normobjekte). Sie werden auf der Grundlage von geeigneten Kaufpreisen und der diesen Kaufpreisen entsprechenden Flächen- oder Raumeinheit (Gebäudedefaktoren), den diesen Kaufpreisen entsprechenden marktüblich erzielbaren jährlichen Erträgen (Ertragsfaktoren) oder einer sonstigen geeigneten Bezugseinheit ermittelt. Zur Anwendung des Vergleichsfaktorverfahrens ist der Vergleichsfaktor bei wertrelevanten Abweichungen der Grundstücksmerkmale und der allgemeinen Wertverhältnisse mittels **Umrechnungskoeffizienten** und **Indexreihen** oder in sonstiger geeigneter Weise an die Merkmale des Wertermittlungsobjektes anzupassen (=> objektspezifisch angepasster Vergleichsfaktor).

Ggf. bestehende besondere objektspezifische Grundstücksmerkmale, die bei der Ermittlung des vorläufigen Vergleichswerts nicht berücksichtigt wurden, sind bei der Ableitung des Vergleichswerts aus dem marktangepassten vorläufigen Vergleichswerts sachgemäß zu berücksichtigen.

Das Vergleichswertverfahren stellt insbesondere durch die Verwendung von Vergleichspreisen (direkt) bzw. Vergleichsfaktoren (indirekt) einen Kaufpreisvergleich dar.

4.6.2 Erläuterungen der bei der Vergleichswertberechnung verwendeten Begriffe

Vergleichspreise (§ 25 ImmoWertV 21)

Vergleichspreise werden auf Grundlage von Kaufpreisen solcher Grundstücke (Vergleichsgrundstücke) ermittelt, die mit dem zu bewertenden Grundstück hinreichend übereinstimmende Grundstücksmerkmale aufweisen und die zu Zeitpunkten verkauft worden sind (Vertragszeitpunkte), die in hinreichender zeitlichen Nähe zum Wertermittlungsstichtag stehen. Die Kaufpreise sind auf ihre Eignung zu prüfen sowie bei etwaigen Abweichungen an die Gegebenheiten des Wertermittlungsobjektes anzupassen.

Vergleichsfaktor (§ 20 ImmoWertV 21)

Vergleichsfaktoren sind durchschnittliche Werte für Grundstücke mit bestimmten wertbeeinflussenden Grundstücksmerkmalen (Normobjekte), die sich auf eine geeignete Bezugseinheit beziehen. Sie werden auf der Grundlage von geeigneten Kaufpreisen und der diesen Kaufpreisen entsprechenden Flächen- oder Raumeinheit (Gebäudedefaktoren), den diesen Kaufpreisen entsprechenden marktüblich erzielbaren jährlichen Erträgen (Ertragsfaktoren) oder einer sonstigen geeigneten Bezugseinheit ermittelt. Um den objektspezifisch angepassten Vergleichsfaktor zu ermitteln, ist der Vergleichsfaktor auf seine Eignung zu prüfen und bei etwaigen Abweichungen an die Gegebenheiten des Wertermittlungsobjektes anzupassen.

Indexreihen (§ 18 ImmoWertV 21)

Indexreihen dienen der Anpassung von Vergleichspreisen und Vergleichsfaktoren an die allgemeinen Wertverhältnisse zum Wertermittlungsstichtag.

Umrechnungskoeffizienten (§ 19 ImmoWertV 21)

Umrechnungskoeffizienten dienen der Anpassung von Vergleichspreisen und Vergleichsfaktoren an die wertbeeinflussenden Eigenschaften des Wertermittlungsobjekts (z. B. Lage, Entwicklungszustand, Art und Maß der baulichen Nutzung, Größe, beitragsrechtlicher Zustand, Gebäudeart, baulicher Zustand, Wohnfläche etc.).

Zu-/Abschläge

Hier werden Zu-/Abschläge zum vorläufigen (relativen) Vergleichswert berücksichtigt. Diese liegen insbesondere in einer ggf. vorhandenen abweichenden Zuordnung von Sondernutzungsrechten beim Bewertungsobjekt und der dem vorläufigen (rel.) Vergleichswert zugrundeliegenden Vergleichsobjekte begründet.

Marktübliche Zu- oder Abschläge (§ 7 Abs. 2 ImmoWertV 21)

Lassen sich die allgemeinen Wertverhältnisse bei Verwendung der Vergleichsfaktoren/Vergleichspreise auch durch eine Anpassung mittels Indexreihen oder in anderer geeigneter Weise nicht ausreichend berücksichtigen, ist zur Ermittlung des marktangepassten vorläufigen Vergleichswerts eine zusätzliche Marktanpassung durch marktübliche Zu- oder Abschläge erforderlich.

Besondere objektspezifische Grundstücksmerkmale (§ 8 Abs. 3 ImmoWertV 21)

Unter den besonderen objektspezifischen Grundstücksmerkmalen versteht man alle vom üblichen Zustand vergleichbarer Objekte abweichenden individuellen Eigenschaften des Bewertungsobjekts (z. B. Abweichungen vom normalen baulichen Zustand, eine wirtschaftliche Überalterung, insbesondere Baumängel und Bauschäden (siehe nachfolgende Erläuterungen), grundstücksbezogene Rechte und Belastungen oder Abweichungen von den marktüblich erzielbaren Erträgen).

Baumängel und Bauschäden (§ 8 Abs. 3 ImmoWertV 21)

Baumängel sind Fehler, die dem Gebäude i. d. R. bereits von Anfang an anhaften – z. B. durch mangelhafte Ausführung oder Planung. Sie können sich auch als funktionale oder ästhetische Mängel durch die Weiterentwicklung des Standards oder Wandlungen in der Mode einstellen.

Bauschäden sind auf unterlassene Instandhaltung, auf nachträgliche äußere Einwirkungen oder auf Folgen von Baumängeln zurückzuführen.

Für behebbare Schäden und Mängel werden die diesbezüglichen Wertminderungen auf der Grundlage der Kosten geschätzt, die zu ihrer Beseitigung aufzuwenden sind. Die Schätzung kann durch pauschale Ansätze oder auf der Grundlage von auf Einzelpositionen bezogenen Kostenermittlungen erfolgen.

Der Bewertungssachverständige kann i. d. R. die wirklich erforderlichen Aufwendungen zur Herstellung eines normalen Bauzustandes nur überschlägig schätzen, da

- nur zerstörungsfrei – augenscheinlich untersucht wird,
- grundsätzlich keine Bauschadensbegutachtung erfolgt (dazu ist die Beauftragung eines Sachverständigen für Schäden an Gebäuden notwendig).

Es wird ausdrücklich darauf hingewiesen, dass die Angaben in dieser Verkehrswertermittlung allein aufgrund Mitteilung von Auftraggeber, Mieter etc. und darauf beruhenden Inaugenscheinnahme beim Ortstermin ohne jegliche differenzierte Bestandsaufnahme, technischen, chemischen o. ä. Funktionsprüfungen, Vorplanung und Kostenschätzung angesetzt sind.

4.6.3 Vergleichswertermittlung auf der Basis eines Vergleichsfaktors

Nachfolgend wird der Vergleichswert des Grundstücks auf der Basis eines vom zuständigen Gutachterausschuss (GAA) veröffentlichten Vergleichsfaktors ermittelt.

I. Umrechnung des Vergleichsfaktors auf den beitragsfreien Zustand		Erläuterung
Tatsächlicher beitragsrechtlicher Zustand des Vergleichsfaktors	= 2.300,00 €/m ²	
beitragsfreier Vergleichsfaktor (Ausgangswert für weitere Anpassung)	= 2.300,00 €/m²	

II. Zeitliche Anpassung des Vergleichsfaktors				
	Vergleichsfaktor	Bewertungsobjekt	Anpassungsfaktor	Erläuterung
Stichtag	01.01.2025	04.09.2025	× 1,00	
III. Anpassungen wegen Abweichungen in den wertbeeinflussenden Zustandsmerkmalen				
Wohnfläche [m ²]	145,00	194,00	× 0,83	gem. GAA
Grundstücksgröße [m ²]	615,00	350,00	× 0,93	gem. GAA
Baujahr	1980	1980	× 1,00	
Anbauart	freistehend	Doppelhaushälfte	× 0,95	sachverständig geschätzt
Dachgeschoss	teilausgebaut	ausgebaut	× 0,97	gem. GAA
vorläufiger objektspezifisch angepasster beitragsfreier Vergleichsfaktor			= 1.554,20 €/m ²	
beim Bewertungsobjekt noch ausstehende Beiträge			– €/m ²	
insgesamt – €/m ²				
vorläufiger objektspezifisch angepasster Vergleichsfaktor			= 1.554,20 €/m²	

4.6.4 Erläuterungen zur Anpassung des Vergleichsfaktors

4.6.5 Vergleichswert

Ermittlung des Vergleichswerts		Erläuterung
vorläufiger objektspezifisch angepasster Vergleichsfaktor	1.554,20 €/m ²	
Zu-/Abschläge relativ	0,00 €/m ²	
objektspezifisch angepasster Vergleichsfaktor	= 1.554,20 €/m ²	
Wohnfläche [m ²]	× 194,00 m ²	
Zwischenwert	= 301.514,80 €	
Zu-/Abschläge absolut	0,00 €	
vorläufiger Vergleichswert	= 301.514,80 €	
marktübliche Zu- oder Abschläge (gem. § 7 Abs. 2 ImmoWertV 21 u.a.)	0,00 €	
marktangepasster vorläufiger Vergleichswert	= 301.514,80 €	
besondere objektspezifischen Grundstücksmerkmale	- 6.000,00 €	E4
Vergleichswert	= 295.514,80 € rd. <u>296.000,00 €</u>	

Der **Vergleichswert** wurde zum Wertermittlungsstichtag 04.09.2025 mit rd. **296.000,00 €** ermittelt.

4.6.6 Erläuterungen zur Vergleichswertermittlung

E4

Besondere objektspezifische Grundstücksmerkmale

Hier werden die wertmäßigen Auswirkungen der nicht in den Wertermittlungsansätzen des Vergleichswertverfahrens bereits berücksichtigten Besonderheiten des Objekts insoweit korrigierend berücksichtigt, wie sie offensichtlich waren oder vom Auftraggeber, Eigentümer etc. mitgeteilt worden sind.

besondere objektspezifische Grundstücksmerkmale		Wertbeeinflussung insg.
Unterhaltungsbesonderheiten		-10.000,00 €
• Unterhaltungs- und Reparaturbedarf pauschal	-10.000,00 €	
Weitere Besonderheiten		4.000,00 €
• PKW-Stellplatz	3.000,00 €	
• Gartenhütte	1.000,00 €	
Summe		-6.000,00 €

4.6.7 Zusammenstellung der Verfahrensergebnisse

Der **Sachwert** wurde mit rd. **309.000,00 €**,

der **Ertragswert** mit rd. **285.000,00 €**

und der **Vergleichswert** mit rd. **296.000,00 €**

ermittelt.

4.6.8 Gewichtung der Verfahrensergebnisse

Da mehrere Wertermittlungsverfahren herangezogen wurden, ist der Verkehrswert aus den Ergebnissen dieser Verfahren unter Würdigung (d. h. Gewichtung) deren Aussagefähigkeit abzuleiten (vgl. § 6 Abs. 4 ImmoWertV 21).

Die Aussagefähigkeit (das Gewicht) des jeweiligen Verfahrensergebnisses wird dabei wesentlich von den für die zu bewertende Objektart **im gewöhnlichen Geschäftsverkehr bestehenden Preisbildungsmechanismen** und von der mit dem jeweiligen Wertermittlungsverfahren **erreichbaren Ergebniszuverlässigkeit** bestimmt.

Die zur marktkonformen Wertermittlung **erforderlichen Daten** standen für das Vergleichswertverfahren in Form von

- **geeigneten Vergleichsfaktoren**

zur Verfügung.

Bezüglich der erreichten **Marktkonformität des Vergleichswertverfahrens** wird diesem deshalb das Gewicht 1,00 (v) beigemessen.

Bei dem Bewertungsgrundstück handelt es sich um ein Eigennutzungsobjekt. Bezüglich der zu bewertenden **Objektart** wird deshalb dem Sachwert das Gewicht 1,00 (c) und dem Ertragswert das Gewicht 0,40 (a) beigemessen.

Die zur marktkonformen Wertermittlung **erforderlichen Daten** standen für das Sachwertverfahren in sehr guter Qualität (genauer Bodenwert, örtlicher Sachwertfaktor) und für das Ertragswertverfahren in sehr guter Qualität (ausreichend gute Vergleichsmieten, örtlicher Liegenschaftszinssatz) zur Verfügung.

Bezüglich der erreichten Marktkonformität der Verfahrensergebnisse wird deshalb dem Sachwertverfahren das Gewicht 1,00 (d) und dem Ertragswertverfahren das Gewicht 1,00 (b) beigemessen.

Insgesamt erhalten somit

das **Ertragswertverfahren** das **Gewicht** $0,40 (a) \times 1,00 (b) = 0,400$ und

das **Sachwertverfahren** das **Gewicht** $1,00 (c) \times 1,00 (d) = 1,000$.

das **Vergleichswertverfahren** das **Gewicht = 1,000**.

Das **gewogene Mittel** aus den im Vorabschnitt zusammengestellten Verfahrensergebnissen beträgt:
 $[309.000,00 \text{ €} \times 1,000 + 285.000,00 \text{ €} \times 0,400 + 296.000,00 \text{ €} \times 1,000] \div 2,400 = \text{rd. } \mathbf{300.000,00 \text{ €}}$.

4.7 Verkehrswert

Der **Verkehrswert** für das mit einem Zweifamilienhaus bebaute Grundstück in 48429 Rheine, Servatiistraße 2a

Grundbuch	Blatt	lfd. Nr.
Rheine Stadt	10362	4
Gemarkung	Flur	Flurstück
Rheine Stadt	158	1126

wird zum Wertermittlungsstichtag 04.09.2025 mit rd.

300.000 €

in Worten: dreihunderttausend Euro

geschätzt.

Der Sachverständige bescheinigt durch seine Unterschrift zugleich, dass ihm keine Ablehnungsgründe entgegenstehen, aus denen jemand als Beweiszeuge oder Sachverständiger nicht zulässig ist oder seinen Aussagen keine volle Glaubwürdigkeit beigemessen werden kann.

Münster, den 24. September 2025

Hinweise zum Urheberrecht und zur Haftung

Urheberrecht, alle Rechte vorbehalten. Das Gutachten ist nur für den Auftraggeber und den angegebenen Zweck bestimmt. Eine Vervielfältigung oder Verwertung durch Dritte ist nur mit schriftlicher Genehmigung gestattet.

Der Auftragnehmer haftet für die Richtigkeit des ermittelten Verkehrswerts. Die sonstigen Beschreibungen und Ergebnisse unterliegen nicht der Haftung.

Der Auftragnehmer haftet unbeschränkt, sofern der Auftraggeber oder (im Falle einer vereinbarten Drittverwendung) ein Dritter Schadenersatzansprüche geltend macht, die auf Vorsatz oder grobe Fahrlässigkeit, einschließlich von Vorsatz oder grober Fahrlässigkeit der Vertreter oder Erfüllungsgehilfen des Auftragnehmers beruhen, in Fällen der Übernahme einer Beschaffenheitsgarantie, bei arglistigem Verschweigen von Mängeln, sowie in Fällen der schuldhaften Verletzung des Lebens, des Körpers oder der Gesundheit.

In sonstigen Fällen der leichten Fahrlässigkeit haftet der Auftragnehmer nur, sofern eine Pflicht verletzt wird, deren Erfüllung die ordnungsgemäße Durchführung des Vertrages überhaupt erst ermöglicht und auf deren Einhaltung der Vertragspartner regelmäßig vertrauen darf (Kardinalpflicht). In einem solchen Fall ist die Schadenersatzhaftung auf den typischerweise vorhersehbaren Schaden begrenzt.

Die Haftung nach dem Produkthaftungsgesetz bleibt unberührt.

Ausgeschlossen ist die persönliche Haftung des Erfüllungsgehilfen, gesetzlichen Vertreters und Betriebsangehörigen des Auftragnehmers für von ihnen durch leichte Fahrlässigkeit verursachte Schäden.

Die Haftung für die Vollständigkeit, Richtigkeit und Aktualität von Informationen und Daten, die von Dritten im Rahmen der Gutachtenbearbeitung bezogen oder übermittelt werden, ist auf die Höhe des für den Auftragnehmer möglichen Rückgriffs gegen den jeweiligen Dritten beschränkt.

Eine über das Vorstehende hinausgehende Haftung ist ausgeschlossen bzw. ist für jeden Einzelfall auf maximal 200.000 EUR begrenzt.

Außerdem wird darauf hingewiesen, dass die im Gutachten enthaltenen Karten (z. B. Straßenkarte, Stadtplan, Lageplan, Luftbild, u. ä.) und Daten urheberrechtlich geschützt sind. Sie dürfen nicht aus dem Gutachten separiert und/oder einer anderen Nutzung zugeführt werden. Falls das Gutachten im Internet veröffentlicht wird, wird zudem darauf hingewiesen, dass die Veröffentlichung nicht für kommerzielle Zwecke gestattet ist. Im Kontext von Zwangsversteigerungen darf das Gutachten bis maximal zum Ende des Zwangsversteigerungsverfahrens veröffentlicht werden, in anderen Fällen maximal für die Dauer von 6 Monaten.

Wertermittlungsergebnisse

(in Anlehnung an Anlage 2b WertR 2006)

Für das **Einfamilienhausgrundstück**
Flur **158** Flurstücksnummer **1126**in **Rheine, Servatiistraße 2a**
Wertermittlungstichtag: **04.09.2025**

Bodenwert					
Grundstücksteil	Entwicklungsstufe	beitragsrechtlicher Zustand	BW/Fläche [€/m ²]	Fläche [m ²]	Bodenwert (BW) [€]
Gesamtfläche	baureifes Land	frei	273,79	248,00	67.900,00
Summe:			273,79	248,00	67.900,00

Objektdaten							
Grundstücksteil	Gebäudebezeichnung / Nutzung	BRI [m ³]	BGF [m ²]	WF/NF [m ²]	Baujahr	GND [Jahre]	RND [Jahre]
Gesamtfläche	Zweifamilienhaus		335,00	194,00	1960	80	35

Wesentliche Daten					
Grundstücksteil	Jahresrohertrag RoE [€]	BWK [% des RoE]	Liegenschaftszinssatz [%]	Sachwertfaktor	
Gesamtfläche	14.406,00	3.722,12 € (25,84 %)	2,20	0,90	

Relative Werte	
relativer Bodenwert:	350,00 €/m ² WF/NF
relative besondere objektspezifische Grundstücksmerkmale:	-30,93 €/m ² WF/NF
relativer Verkehrswert:	1.546,39 €/m² WF/NF
Verkehrswert/Rohertrag:	20,82
Verkehrswert/Reinertrag:	28,08

Ergebnisse	
Ertragswert:	285.000,00 € (92 % vom Sachwert)
Sachwert:	309.000,00 €
Vergleichswert:	296.000,00 €
Verkehrswert (Marktwert):	300.000,00 €
Wertermittlungstichtag	04.09.2025

Bemerkungen

5 Rechtsgrundlagen, verwendete Literatur und Software

5.1 Rechtsgrundlagen der Verkehrswertermittlung

BauGB:

Baugesetzbuch

BauNVO:

Baunutzungsverordnung – Verordnung über die bauliche Nutzung der Grundstücke

BGB:

Bürgerliches Gesetzbuch

WEG:

Wohnungseigentumsgesetz – Gesetz über das Wohnungseigentum und das Dauerwohnrecht

ZVG:

Gesetz über die Zwangsversteigerung und die Zwangsverwaltung

ImmoWertV:

Verordnung über die Grundsätze für die Ermittlung der Verkehrswerte von Immobilien und der für die Wertermittlung erforderlichen Daten – Immobilienwertermittlungsverordnung – ImmoWertV

ImmoWertA:

Muster- Anwendungshinweise zur Immobilienwertermittlungsverordnung

SW-RL:

Richtlinie zur Ermittlung des Sachwerts (Sachwertrichtlinie – SW-RL)

VW-RL:

Richtlinie zur Ermittlung des Vergleichswerts und des Bodenwerts (Vergleichswertrichtlinie – VW-RL)

EW-RL:

Richtlinie zur Ermittlung des Ertragswerts (Ertragswertrichtlinie – EW-RL)

BRW-RL:

Richtlinie zur Ermittlung des Bodenrichtwerts (Bodenrichtwertrichtlinie – BRW-RL)

WertR:

Wertermittlungsrichtlinien – Richtlinien für die Ermittlung der Verkehrswerte (Marktwerte) von Grundstücken

WoFIV:

Wohnflächenverordnung – Verordnung zur Berechnung der Wohnfläche

WMR:

Wohnflächen- und Mietwertrichtlinie – Richtlinie zur wohnwertabhängigen Wohnflächenberechnung und Mietwertermittlung

DIN 283:

DIN 283 Blatt 2 "Wohnungen; Berechnung der Wohnflächen und Nutzflächen" (Ausgabe Februar 1962; obwohl im Oktober 1983 zurückgezogen findet die Vorschrift in der Praxis weiter Anwendung)

II. BV:

Zweite Berechnungsverordnung – Verordnung über wohnungswirtschaftliche Berechnungen

BetrKV:

Betriebskostenverordnung – Verordnung über die Aufstellung von Betriebskosten

WoFG:

Wohnraumförderungsgesetz

MHG:

Miethöheregierungsgesetz – Gesetz zur Regelung der Miethöhe

GEG:

Gebäudeenergiegesetz – Gesetz zur Einsparung von Energie und zur Nutzung erneuerbarer Energien zur Wärme- und Kälteerzeugung in Gebäuden

5.2 Verwendete Wertermittlungsliteratur / Marktdaten

- [1] Sprengnetter, Hans Otto: Grundstücksbewertung – Arbeitsmaterialien, Loseblattsammlung, WertermittlungsForum, Sinzig 2025
- [2] Sprengnetter, Hans Otto u.a.: Grundstücksbewertung – Lehrbuch, Loseblattsammlung, WertermittlungsForum, Sinzig 2025
- [3] Sprengnetter/Kierig u.a.: WF-Bibliothek, EDV-gestützte Entscheidungs-, Gesetzes-, Literatur- und Adresssammlung zur

- Grundstücks- und Mietwertermittlung sowie Bodenordnung, WertermittlungsForum, Sinzig 2025
- [4] Brachmann/Holzner: Bauwert von Industriebauten, Verkehrswert von Fabrikgrundstücken, Gebäude-Versicherungswerte, 1999
 - [5] Buss, Harald: Der Sachverständige für Schäden an Gebäude, Fraunhofer IBR Verlag, 2002
 - [6] Kleiber/Simon/Weyers: Verkehrswertermittlung von Grundstücken, Bundesanzeiger Verlagsges. mbH, Köln 2014
 - [7] GUG: Grundstücksmarkt und Grundstückswert, Zeitschrift der Immobilienwirtschaft, Bodenpolitik und Wertermittlung, Luchterhand Verlag GmbH, Neuwied 2025
 - [8] Kleiber: Wertermittlungsrichtlinien (2016), Bundesanzeiger Verlagsges. mbH, Köln 2016
 - [9] Gablenz, Klaus: Rechte und Belastungen in der Grundstückswertermittlung, Köln 2008
 - [10] Stumpe/Tillmann: Versteigerung und Wertermittlung, Köln 2016
 - [11] Kröll/Hausmann: Rechte und Belastungen bei der Verkehrswertermittlung von Grundstücken, Köln 2015
 - [12] Schwirley/Dickersbach: Die Bewertung von Wohnraummieten, Köln 2017
 - [13] Hans-Georg Tillmann; Wolfgang Kleiber; Wolfgang Seitz: Tabellenhandbuch zur Ermittlung des Verkehrswerts und des Beleihungswerts von Grundstücken, 2. Auflage 2017
 - [14] Dr. Peter Schwirley, Dr. Marc Dickersbach: Die Bewertung von Wohnraummieten bei Miet- und Verkehrswertgutachten, 3. Auflage 2017
 - [15] Dr. rer. pol. Daniela Schaper, Dr. rer. pol. Marianne Moll-Amrein: Basiswissen Wertermittlungs-verfahren, 1. Auflage 2016
 - [16] Prof. Jürgen Simon: Taschenkommentar Wertermittlungsverfahren, Köln 2016
 - [17] Gabriele Bobka: Spezialimmobilien von A-Z, 2. Auflage 2014
 - [18] Roland Fischer, Hans-Jürgen Lorenz: Neue Fallstudien zur Wertermittlung von Immobilien 2. Auflage 2013
 - [19] Kathrina Völkner: Verkehrswertnahe Wertermittlung, 2013
 - [20] Prof. Dr. Ing. Heiko Meinen, Prof. Dr. Werner Pauen: Nachhaltigkeit in der Immobilienbewertung, 2016
 - [21] Heiko Meinen; Werner Pauen: Veränderung der Einzelhandelsimmobilien durch die Digitalisierung – Einfluss auf die Bewertung, 1. Auflage 2017

5.3 Verwendete fachspezifische Software

Das Gutachten wurde unter Verwendung des von der Sprengnetter Real Estate Services GmbH, Bad Neuenahr-Ahrweiler entwickelten Softwareprogramms "Sprengnetter-ProSa" erstellt.

6 Verzeichnis der Anlagen

Anlage 01: Auszug aus Karten (maßstabsfrei)

In der Internet-Version nicht enthalten!

Anlage 02: Auszug aus der Liegenschaftskarte im Maßstab ca. 1 : 500 (hier: maßstabsfrei) mit Kennzeichnung des Bewertungsobjekts

In der Internet-Version nicht enthalten!

Anlage 03: Ansichten, Grundrisse und Schnitte (maßstabsfrei)

In der Internet-Version nicht enthalten!

Anlage 04: Fotos

Anlage 05: Auszug aus dem Altlastenkataster

In der Internet-Version nicht enthalten!

Anlage 06: Auszug aus dem Baulastenverzeichnis

In der Internet-Version nicht enthalten!

Anlage 07: Anliegerbescheinigung

In der Internet-Version nicht enthalten!

Anlage 4: Fotos

Seite 1 von 6



Bild 1: Straßenansicht



Bild 2: Seitenansicht



Bild 3: Rückansicht



Bild 4: Stellplatz

Anlage 4: Fotos

Seite 2 von 6



Bild 5: KG-Treppe



Bild 6: Putzabplatzung Aussenwand KG



Bild 7: Heizung und Warmwasser KG



Bild 8: KG

Anlage 4: Fotos

Seite 3 von 6



Bild 9: Hauseingangstür



Bild 10: Gäste-WC EG



Bild 11: Wohnbereich EG



Bild 12: Wohnen EG

Anlage 4: Fotos

Seite 4 von 6



Bild 13: Flur



Bild 14: Bad EG

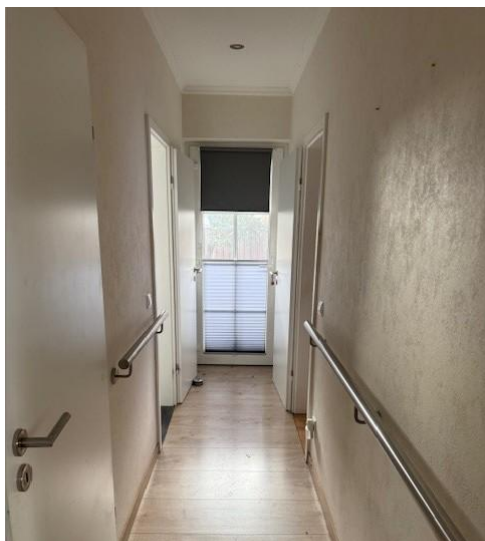

Bild 15: Geschosstreppe



Bild 16: Wohnen OG

Anlage 4: Fotos

Seite 5 von 6



Bild 17: Küche OG



Bild 18: Balkon Bodenkonstruktion marode



Bild 19: Balkon fehlende Brüstung

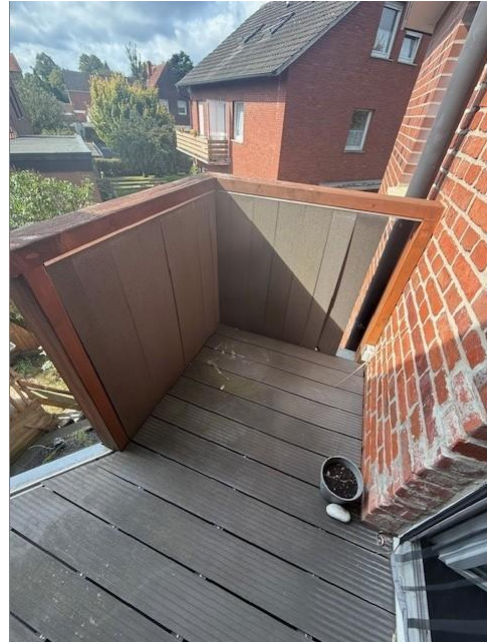

Bild 20: Bad, bodengleiche Dusche OG

Anlage 4: Fotos

Seite 6 von 6



Bild 21: WC OG



Bild 22: Bad DG



Bild 23: Schlafraum DG



Bild 24: fehlende Verkleidung Dachüberstand