

Dipl.-Ing. Joachim Löw

Von der Industrie und Handelskammer
öffentlich bestellter und vereidigter
Sachverständiger für die Bewertung
bebauter und unbebauter Grundstücke,
Mieten und Pachten

Amtsgericht Monschau
Laufenstraße 38
52156 Monschau

Niedertiefenbacher Weg 11d
65594 Runkel-Dehrn
Telefon: 06431 / 97 38 57
Fax: 06431 / 97 38 58
eMail: j.loew@buero-loew.de
Datum: 23.02.2026

Az. des Gerichts: 13 K 7/25

GUTACHTEN

über den Verkehrswert (Marktwert) i. S. d. § 194 Baugesetzbuch für das mit einem
Wochenendhaus bebaute Grundstück in 52156 Monschau-Mützenich, Kleinbüchel 10



Der Verkehrswert des Grundstücks wurde zum Stichtag 12.02.2026 ermittelt mit rd.

76.000,00 €

Ausfertigung Nr. 1

Dieses Gutachten besteht aus 62 Seiten. Das Gutachten wurde in fünf Ausfertigungen erstellt, davon eine für meine Unterlagen.

Inhaltsverzeichnis	Seite
1. Allgemeine Angaben	3
1.1 Zum Auftrag	4
1.1.1 Zu der privatrechtlichen und öffentlichen-rechtlichen Situation	4
1.2 Zu den Ausführungen in diesem Gutachten	4
1.3 Besonderheiten / Maßgaben	4
2. Grundstücksbeschreibung	8
2.1 Grundstücksdaten	8
2.2 Tatsächliche Eigenschaften	8
2.2.1 Lage des Grundstücks innerhalb des Stadtteils	8
2.2.2 Lage der Stadt	9
2.2.3 Infrastruktur	9
2.3 Planungsrechtliche Gegebenheiten	9
2.3.1 Flächennutzungsplan	9
2.3.2 Zulässigkeit von Bauvorhaben nach § 35 BauGB	10
2.3.3 Schutzgebiete	10
2.3.4 Bodenordnung	10
2.3.5 Entwicklungsstufe und Erschließungszustand	10
2.3.6 Bauordnungsrechtliche Gegebenheiten	10
2.4 Grundstücksbeschaffenheit	11
2.5 Erschließung	11
2.6 Grenzverhältnisse, nachbarliche Gemeinsamkeiten	11
2.7 Baugrund und Grundwasser	11
2.8 Immissionen und störende nachbarliche Betriebe; Altlasten	12
2.9 Rechtliche Gegebenheiten	12
3. Exemplarische Beschreibung des Gebäudes und der Außenanlagen	13
3.1 Vorbemerkungen zur Gebäudebeschreibung	13
3.2 Wochenendhaus	13
3.2.1 Exemplarische Beschreibung der Ausstattung	16
3.2.2 Raumliste	17
4. Ermittlung des Verkehrswerts	18
4.1 Verfahrenswahl mit Begründung	18
4.2 Bodenwertermittlung für den Bewertungsteilbereich „A“	19
4.3 Sachwertermittlung für den Bewertungsteilbereich „A“	20
4.3.1 Erläuterungen der bei der Sachwertberechnung verwendeten Begriffe	21
4.3.2 Sachwertberechnung	25
4.3.3 Erläuterung zur Sachwertberechnung	26
4.4 Ertragswertermittlung für den Bewertungsteilbereich „A“	31
4.4.1 Erläuterungen der bei der Ertragswertberechnung verwendeten Begriffe	32
4.4.2 Ertragswertberechnung	34
4.4.3 Erläuterung zur Ertragswertberechnung	34
4.5 Bodenwertermittlung für den Bewertungsteilbereich „B“	36
4.6 Vergleichswertermittlung für den Bewertungsteilbereich „B“	36
4.7 Verkehrswertableitung aus den Verfahrensergebnissen	37
4.7.1 Bewertungstheoretische Vorbemerkungen	37
4.7.2 Zur Aussagefähigkeit der Verfahrensergebnisse	37
4.7.3 Zusammenstellung der Verfahrensergebnisse	37
4.7.4 Gewichtung der Verfahrensergebnisse	38
4.8 Verkehrswert	39
5. Rechtsgrundlagen, verwendete Literatur und Software	41
6. Verzeichnis der Anlagen	42

1. Allgemeine Angaben

Angaben zum Bewertungsobjekt

Art des Bewertungsobjekts: Grundstück, bebaut mit einem Wochenendhaus

Objektadresse: 52156 Monschau-Mützenich
Kleinbüchel 10

Grundbuchangaben: Grundbuch von Mützenich
Blatt 235A
lfd. Nr. 1

Katasterangaben: Gemarkung Mützenich
Flur 20, Flurstück 660
Fläche: 1.037 m²

Angaben zum Auftraggeber

Auftraggeber: Amtsgericht Monschau
Laufenstraße 38
52156 Monschau

Auftrag vom 25.01.2026
(Datum des Auftragsschreibens)

Angaben zum Auftrag und zur Auftragsabwicklung

Grund der Gutachtenerstellung: Verkehrswertermittlung zum Zwecke der Zwangsversteigerung zur Aufhebung der Gemeinschaft

Wertermittlungstichtag: 12.02.2026

Qualitätsstichtag: 12.02.2026, entspricht dem Wertermittlungstichtag

Tag der Ortsbesichtigung: 12.02.2026

Teilnehmer am Ortstermin: die Beteiligten
der Sachverständige

herangezogene Unterlagen, Erkundigungen, Informationen:

Mit diversen Schreiben und Telefonaten wurden die für die Gutachtenerstellung benötigten Objektunterlagen angefordert.

Vom Auftraggeber wurden für diese Gutachtenerstellung im Wesentlichen folgende Unterlagen zur Verfügung gestellt:

- unbeglaubigter Grundbuchauszug vom 25.11.2025

Von einem der Antragsgegner wurden Objektunterlagen zur Verfügung gestellt.

Vom Sachverständigen wurden folgende Auskünfte und Unterlagen beschafft:

- Flurkartenauszug im Maßstab 1:1.000
- Bauzeichnungen (Grundrisse, Ansichten, Schnitte)
- Bodenrichtwert
- Auskünfte von Behörden

1.1 Zum Auftrag

1.1.1 Zu der privatrechtlichen und öffentlichen-rechtlichen Situation

Die Informationen zur privatrechtlichen und öffentlich-rechtlichen Situation wurden teilweise mündlich eingeholt. Da diese Angaben letztendlich nicht abschließend auf ihre Richtigkeit überprüft werden können, muss aus Haftungsgründen die Empfehlung ausgesprochen werden, vor einer vermögenswirksamen Disposition von der jeweils zuständigen Stelle und von den Eigentümern schriftliche Bestätigungen einzuholen.

1.2 Zu den Ausführungen in diesem Gutachten

Die textlichen (und tabellarischen) Ausführungen sowie die in der Anlage abgelichteten Fotos ergänzen sich und bilden innerhalb dieses Gutachtens eine Einheit.

1.3 Besonderheiten / Maßgaben

- Das zu bewertende Grundstück liegt im Außenbereich der Gemarkung Mützenich.
- Die Bebauung besteht aus einem Wochenendhaus in Holzbauweise, einem weiteren kleinen Gebäude in gleicher Bauart (vorgesehen als Saunagebäude, genutzt als Schlafräum) und einem Lagerschuppen aus Holz.

- Es ist insbesondere darauf hinzuweisen, dass es sich bei einer Wertermittlung gemäß § 194 BauGB um eine Marktwertermittlung handelt. Das heißt, es ist zu ermitteln, was zum jeweiligen Wertermittlungsstichtag ein Marktteilnehmer vermutlich unter Berücksichtigung des Objektzustandes bereit gewesen wäre, für ein solches Objekt zu zahlen. Bei einer solchen Wertermittlung kommt es im Wesentlichen darauf an, den Ausstattungsstandart und die besonderen objektspezifischen Grundstücksmerkmale (boG) zutreffend zu ermitteln. Der Ausstattungsstandard bestimmt die Höhe der Normalherstellungskosten (NHK) und die Gesamtnutzungsdauer (GND). Dabei kommt es bei dem Ausstattungsstandard nicht auf die tatsächlich vorhandene Ausstattung an, sondern um vergleichbare oder ähnliche Ausstattung. Diese wird anhand der Gebäudeteile in einfach, mittel, gehoben, stark gehoben und Luxus unterteilt. Die „boG“ sind als Wertminderungen zu verstehen und keinesfalls als Kosten im Einzelfall. So kommt es bei der Wertermittlung in der Regel nicht darauf an, einzelne Kostenwerte detailliert zu bestimmen, zu addieren und in Abzug zu bringen. Vielmehr ist einzuordnen, mit welchen Abschlägen ein wirtschaftlich vernünftiger Marktteilnehmer auf vorhandene boG's reagiert. Wird über Kaufpreise von Objekten mit vorhandenen boG's verhandelt, so holt in der Regel ein Kaufinteressent vorab keine detaillierten Kostenvoranschläge ein, sondern nimmt für einen abweichenden Objektzustand Abschläge vor. Dabei ist sicherlich zwischen unabwendbaren Reparaturen (z.B. defekte Heizung, undichtes Dach), Restbauarbeiten und Unterhaltungsstau/Modernisierungen zu unterscheiden. Ohne eine funktionierende Heizung ist ein Gebäude nur eingeschränkt nutzbar. Also wird ein Marktteilnehmer eine unabwendbare und sofortige Erneuerung der Heizungsanlage in voller Höhe berücksichtigen. Eine veraltete, aber noch nutzbare Ausstattung, die aber den Gebrauch des Objektes noch möglich macht, wird in der Regel mit einem Abschlag berücksichtigt und nicht mit tatsächlich aufzuwendenden Kosten (die ohnehin je nach Standard unterschiedlich hoch sein können).
- Bei einer Wertermittlung wird zunächst der Wert des Normalobjektes (ohne boG) im Sinne eines Substitutionsgebäudes mittels NHK in einem Wertermittlungsmodell ermittelt (da nur Normalobjekte untereinander vergleichbar sind). Das angewendete Modell bestimmt die anzuwendenden Parameter. Das Korrekturglied zwischen dem Normalobjekt und dem jeweiligen Bewertungsobjekt sind die boG. Daher werden diese gemäß ImmoWertV auch zwingend nach der Marktanpassung (Sachwertfaktor) berücksichtigt. Nur so kann sich dem Marktwert genähert werden.

- Es ist auch insbesondere darauf hinzuweisen, dass ein Verkehrswert keinen „Absolutwert“ darstellt. Vielmehr ist hinzunehmen, dass er allenfalls den wahrscheinlichsten Wert darstellt, aber immer in einer Bandbreite. So liegen Wertermittlungsergebnisse mit Differenzen von ± 10 bis 15% noch immer in einem für Wertermittlungszwecke ausreichenden Vertrauensrahmen.
- **Grundsätzlich gilt: Kosten \neq Wert.**

Es wird ausdrücklich darauf hingewiesen, dass die in diesem Gutachten aufgeführten besonderen objektspezifischen Grundstücksmerkmale keine tatsächlichen Aufwendungen darstellen, sondern lediglich die Wertminderungen eingrenzen, die ein Marktteilnehmer bei dem Zustand des Gebäudes vermutlich vornehmen würde (Risikoabschlag). Es ist vor konkreten vermögenswirksamen Dispositionen unbedingt zu empfehlen, eine detaillierte Ursachenforschung und Kostenermittlung durchführen zu lassen.

Es wird weiter ausdrücklich darauf hingewiesen, dass keine Untersuchungen über

- die Standsicherheit der Gebäude
- die Ursachen von Baumängeln- oder Bauschäden
- die Bauwerksabdichtung
- die Bauphysik
- eventuell vorhandene Umweltgifte
- tierische und pflanzliche Schädlinge
- den Baugrund
- das Grundwasser
- Bergsenkungsschäden

durchgeführt wurden.

Gegebenenfalls sich hieraus ergebende Auswirkungen sind im Verkehrswert nur in dem Maße wertmindernd (nicht tatsächlich) berücksichtigt, wie sie sich offensichtlich auf die Preisfindung eines wirtschaftlich vernünftig handelnden Marktteilnehmers auswirken würden.

2. Grundstücksbeschreibung

2.1 Grundstücksdaten

Ort:	52156 Monschau-Mützenich		
Straße und Hausnummer:	Kleinbüchel 10		
Amtsgericht:	Monschau		
Grundbuch von:	Mützenich Blatt 235A		
Katasterbezeichnung:	Gemarkung Mützenich Ifd. Nr. 1	Flur 20	Flurstück 660 Größe: 1.037 m ²
Wirtschaftsart:	Hof- und Gebäudefläche		

2.2 Tatsächliche Eigenschaften

Stadt Monschau:	Einwohnerzahl:	ca. 12.000
Stadtteil Mützenich:	Einwohnerzahl:	ca. 2.200

2.2.1 Lage des Grundstücks innerhalb des Stadtteils

Lage:	Außenbereich	
Entfernungen:	Entfernung zum Ortszentrum:	ca. 1,0 km
	Entfernung zu einer Hauptstraße (L 106):	ca. 300 m
	Entfernung zur nächsten Bushaltestelle:	ca. 600 m
	Entfernung zum Hauptbahnhof Aachen:	ca. 32 km
Verkehrslage des Grundstücks:	mittelgute Verkehrslage	
Wohn- und Geschäftslage:	gute Wohnlage, als Geschäftslage nicht geeignet	
Nachbarschaft:	Wohnen, Außenbereich	
Ausblick:	Es ist kein außergewöhnlicher Ausblick vorhanden.	

2.2.2 Lage der Stadt

Städteregion: Aachen

Regierungsbezirk: Köln

Bundesland: Nordrhein-Westfalen

Entfernungen:

zum Hauptort der Stadt – Monschau	ca. 4 km
zum Sitz der Städteregion Aachen	ca. 34 km
zur Landeshauptstadt Düsseldorf	ca. 100 km
nach Monschau-Imgenbroich	ca. 6 km
nach Simmerath	ca. 10 km
nach Eupen (Belgien)	ca. 16 km
nach Köln	ca. 80 km

**nächster Anschluss
an eine Bundesautobahn:** A 44 von Aachen nach Eisenach
Anschluss Aachen-Lichtenbusch ca. 25 km

2.2.3 Infrastruktur

Ein Lebensmittelgeschäft befindet sich am Ort. Verbrauchermärkte sind in Kalterherberg und Imgenbroich vorhanden. Tankstellen befinden sich in Höfen und Imgenbroich. Die nächsten größeren Einkaufsorte sind Aachen und Eupen (Belgien).

Kindergarten und Grundschule befinden sich am Ort. Eine Sekundarschule ist in Simmerath vorhanden, ein Gymnasium in Monschau.

Ärzte und Zahnärzte befinden sich in Monschau und Imgenbroich. Apotheken sind in Imgenbroich vorhanden. Das nächste Krankenhaus befindet sich in Simmerath.

Eine Bankzweigstelle ist in Imgenbroich vorhanden. Postfilialen befinden sich in Höfen und Imgenbroich.

2.3 Planungsrechtliche Gegebenheiten

2.3.1 Flächennutzungsplan

Darstellung: LN – Flächen der Landwirtschaft

2.3.2 Zulässigkeit von Bauvorhaben nach § 35 BauGB

Es besteht für das Grundstück / Gebiet kein Bebauungsplan. Das zu bewertende Grundstück liegt im Außenbereich. Vorhaben im Außenbereich sind nach § 35 BauGB "Bauen im Außenbereich" zu beurteilen.

2.3.3 Schutzgebiete

Das zu bewertende Grundstück liegt im Landschaftsplan 6 und ist als Landschaftsschutzgebiet 2.2-28 ausgewiesen.

2.3.4 Bodenordnung

Das zu bewertende Grundstück ist gemäß Grundbuchauszug vom 25.11.2025 in kein Bodenordnungsverfahren einbezogen.

2.3.5 Entwicklungsstufe und Erschließungszustand (Grundstücksqualität)

Zustand und Entwicklung von Grund und Boden

gemäß § 3 ImmoWertV 21: bebaute Fläche im Außenbereich

Erschließungszustand: voll erschlossen

Erschließungsbeitrag: Soweit hier bekannt, ist der Zustand des Grundstückes als erschließungsbeitragsfrei zu bewerten. Es kann jedoch nicht ausgeschlossen werden, dass noch Beiträge oder Gebühren anfallen können, die nicht bekannt geworden sind. Insofern muss eine Haftung für die Erschließungssituation ausdrücklich ausgeschlossen werden.

2.3.6 Bauordnungsrechtliche Gegebenheiten

Das Vorliegen einer Baugenehmigung und ggf. die Übereinstimmung des ausgeführten Vorhabens mit den vorgelegten Bauzeichnungen, der Baugenehmigung und der verbindlichen Bauleitplanung wurde nicht abschließend überprüft. Bei dieser Wertermittlung wird die formelle und materielle Legalität der vorhandenen baulichen Anlagen vorausgesetzt.

2.4 Grundstücksbeschaffenheit

topografische Grundstückslage:	eben	
Gestalt und Größe:	Straßenfront:	ca. 14 m
	mittlere Tiefe:	ca. 69 m
	Grundstücksgröße:	1.037 m ²
Grundstücksform:	regelmäßige, rechteckige und langgestreckte Grundstücksform	
Höhenlage zur Straße:	normal	
Grundstückslage:	Grundstück in Straßenreihe	

2.5 Erschließung

Straßenart:	Anliegerstraße
Verkehrsbelastung:	zum Zeitpunkt der Ortsbesichtigung kein nennenswerter Verkehr
Straßenausbau:	voll ausgebaut, Fahrbahn asphaltiert, keine Gehwege, keine Parkstreifen oder Parkbuchten
Straßenbeleuchtung:	nicht vorhanden
Anschlüsse an Versorgungsleitungen und Abwasserbeseitigung:	Strom und Wasser aus öffentlicher Versorgung, Kanalanschluss, Telefonanschluss

2.6 Grenzverhältnisse, nachbarliche Gemeinsamkeiten

Grenzbebauung:	Grenzbebauung des Nebengebäudes
Grundstückseinfriedung:	keine wesentliche Grundstückseinfriedung vorhanden

2.7 Baugrund und Grundwasser (soweit augenscheinlich ersichtlich)

nicht bekannt, vermutlich gewachsener, normal tragfähiger Baugrund

Es besteht vermutlich keine Gefahr von Grundwasserschäden, Hochwasserschäden und Bergsenkungsschäden.

Baugrunduntersuchungen wurden im Rahmen dieses Gutachtens nicht durchgeführt.

2.8 Immissionen und störende nachbarliche Betriebe; Altlasten

Immissionen: Zum Zeitpunkt der Ortsbesichtigung waren keine Immissionen feststellbar.

Altlasten: Altlasten sind nicht bekannt.

Es wurden keine Bodenuntersuchungen durchgeführt. Bei dieser Wertermittlung werden ungestörte und kontaminierungsfreie Bodenverhältnisse (Altlastenfreiheit) unterstellt.

2.9 Rechtliche Gegebenheiten (wertbeeinflussende Rechte und Belastungen)

Grundbuchlich gesicherte Belastungen:

In Abteilung II des Grundbuchs bestehen zum 25.11.2025 keine wertbeeinflussenden Eintragungen.

Anmerkung:

Schuldverhältnisse, die ggf. im Grundbuch in Abteilung III verzeichnet sein können, werden in diesem Gutachten nicht berücksichtigt. Es wird davon ausgegangen, dass diese ggf. beim Verkauf gelöscht oder durch Reduzierung des Kaufpreises ausgeglichen bzw. bei Beleihungen berücksichtigt werden.

Nicht eingetragene Lasten und Rechte:

Sonstige nicht eingetragene Lasten und (z.B. begünstigende) Rechte sind nach den vorliegenden Erkenntnissen nicht vorhanden. Es wurden vom Sachverständigen diesbezüglich auch keine weiteren Nachforschungen und Untersuchungen angestellt.

Eintragungen im Baulastenverzeichnis:

Das Baulastenverzeichnis enthält gemäß Geoportal der Städteregion Aachen keine Eintragung.

3. Exemplarische Beschreibung des Gebäudes und der Außenanlagen

3.1 Vorbemerkungen zur Gebäudebeschreibung

Grundlage für die Gebäudebeschreibungen sind die Erhebungen im Rahmen der Ortsbesichtigung sowie die ggf. vorliegenden Bauakten und Beschreibungen.

Die Gebäude und Außenanlagen werden nur insoweit beschrieben, wie es für die Herleitung der Daten in der Wertermittlung notwendig ist. Hierbei werden die offensichtlichen und vorherrschenden Ausführungen und Ausstattungen beschrieben. In einzelnen Bereichen können Abweichungen auftreten, die dann allerdings nicht werterheblich sind. Angaben über nicht sichtbare Bauteile beruhen auf Angaben aus den vorliegenden Unterlagen, Hinweisen während des Ortstermins bzw. Annahmen auf Grundlage der üblichen Ausführung im Baujahr. Die Funktionsfähigkeit einzelner Bauteile und Anlagen sowie der technischen Ausstattungen und Installationen (Heizung, Elektro, Wasser etc.) wurde nicht geprüft; im Gutachten wird die Funktionsfähigkeit unterstellt.

Baumängel und -schäden wurden soweit aufgenommen, wie sie zerstörungsfrei, d.h. offensichtlich erkennbar waren. In diesem Gutachten sind die Auswirkungen der ggf. vorhandenen Bauschäden und Baumängel auf den Verkehrswert nur pauschal berücksichtigt worden. Es wird ggf. empfohlen, eine diesbezüglich vertiefende Untersuchung anstellen zu lassen. Untersuchungen auf pflanzliche und tierische Schädlinge sowie über gesundheitsschädigende Baumaterialien wurden nicht durchgeführt.

3.2 Wochenendhaus

Nutzung:	Wohnnutzung
Gebäudestellung:	freistehend
Ausbau:	Das Gebäude ist nicht unterkellert.
Vollgeschosszahl:	1
Geschosse:	Erdgeschoss
Baujahr:	soweit bekannt, 1975 ¹ (Bauschein 680/73)
Modernisierungen:	gemäß Auskunft im Ortstermin Sanitärobjekte erneuert (2019)

¹ Schlussabnahmeschein

Konstruktionsart:	Blockhaus in Fertigteilen (Finnland) Nadelholz, Güteklasse II
Gründung:	Stützfundamente (B160)
Außenwände:	Holz Außenwandstärke: 10 cm gemäß Baubeschreibung
Innenwände:	Holz Innenwandstärke: 10 cm gemäß Baubeschreibung
Geschossdecken:	keine Geschossdecken vorhanden
<u>Treppen:</u>	keine Treppen vorhanden
<u>Dach</u>	
Dachkonstruktion:	Holzdach ohne Dachaufbauten
Dachform:	Satteldach
Dacheindeckung:	soweit ersichtlich, Schweißbahn
Wärmedämmung:	keine
Dachentwässerung:	Dachrinnen und Regenfallrohre aus Zinkblech
<u>Außenansicht:</u>	gestrichen
<u>Heizung:</u>	<ul style="list-style-type: none">• Einzelofenheizung• ein Festbrennstoffofen• zwei Elektroheizplatten aus Stein
Brennstofflagerung:	Lagerung im Nebengebäude (Holz)
Warmwasserversorgung:	<ul style="list-style-type: none">• ein Durchlauferhitzer (Sanitär)• ein 5-Liter-Boiler (Küche)
Kamin:	Schornstein aus Mauerwerk
Elektroinstallation:	einfache Ausstattung, technisch überaltert
Anmerkung:	Vorsorglich wird darauf hingewiesen, dass vom Sachverständigen keine Funktionsprüfungen der technischen Einrichtungen (Heizung, Wasserversorgung, Elektroinstallation, etc.) vorgenommen wurden.
Besondere Bauteile:	keine vorhanden

Zustand des Gebäudes

Bau- und

Unterhaltungszustand: Es besteht ein Unterhaltungsstau (dem Baujahr entsprechend).

Grundrissgestaltung: zweckmäßig

Belichtung / Besonnung: ausreichend

Baumängel / Bauschäden / Unterhaltungs- und Modernisierungs- besonderheiten:

- ältere Dachentwässerung, teilweise schadhaft
- Fassade überarbeitungsbedürftig
- Eingangstreppe erneuerungsbedürftig

Anmerkung: Untersuchungen auf pflanzliche und tierische Schädlinge sowie über gesundheitsschädigende Baumaterialien wurden nicht vorgenommen.

Wirtschaftliche Wertminderung:

mangelnder Wärmeschutz

Nebengebäude:

Schlafräum

- gleiche Konstruktion wie Hauptgebäude
- Sanitär nicht vorhanden
- Stromanschluss

Holzschuppen für Gartengeräte und Brennholz

Außenanlagen:

- Versorgungs- und Entwässerungsanlagen bestehen vermutlich vom Hausanschluss bis an das öffentliche Netz (nicht bekannt).
- Die Außenanlagen sind zur Zeit ungepflegt.
- keine wesentliche Einfriedung
- keine Wege- und Hofbefestigung
- keine Gartenanlagen, Baum- und Strauchpflanzungen
- überwiegend Wiesenflächen (Narzissenwiese)

3.2.1 Exemplarische Beschreibung der Ausstattung

Fußböden

Wohn- und Schlafräume: Holzdielen

Bad / WC: Holzdielen

Küche: Holzdielen

Innenansichten: Naturholz

Bad / WC: Naturholz

Küche: kein Fliesenspiegel an der Objektwand

Deckenflächen: Holz, Nut und Feder

Fenster: Kastenfenster (zwei Glasscheiben mit Luftraum)

Rollläden: überwiegend innenliegende Klappläden aus Holz

Türen: einfache Holztüren, einfache Beschläge aus Holz, Holzzargen

Eingangstüre: Türe aus Holz mit Lichtausschnitt und einfacher Verglasung (zwei Scheiben)

Sanitäre Installation

Bad / WC: Dusche mit Abtrennung, Waschbecken, WC, einfache Ausstattung und Qualität, weiße Sanitärobjekte

sonstige Ausstattung

Küchenausstattung: nicht in der Wertermittlung enthalten

Kommunikationstechnik: kein Handyempfang

besondere Einrichtungen: keine

Ausstattung des Objekts / Gesamtbeurteilung:

einfach, dem Baujahr entsprechend
Das Objekt erfüllt noch heutige Anforderungen an Wohnraum.

Stellplatz / Garage: Zum Objekt gehören weder Stellplatz noch Garage.

3.2.2 Raumliste

Lfd. Nr.	Bezeichnung	Bemerkungen
1.	Wochenendhaus	Raumhöhe im Lichte unter First = ca. 2,70 m
1.1	Eingang mit Wohnen / Essen	
1.2	Dusche / WC mit Hausanschlüssen auf Putz	
1.3	Küche	
1.4	Schlafzimmer	
2.	Schlafhaus	Raumhöhe im Lichte unter First = ca. 2,10 m
3.	Schuppen	Raumhöhe im Lichte = ca. 2,10 m kein fester Boden

Anmerkung:

Es wird ausdrücklich darauf hingewiesen, dass in dem vorstehenden Gutachten nur diejenigen Schäden aufgeführt sind, die zum Zeitpunkt der Ortsbesichtigung für den Sachverständigen einsehbar waren. Evtl. durch Einrichtungsgegenstände, Maschinen, gelagerte Materialien oder Bepflanzungen verdeckte Schäden sind im Rahmen dieses Sachverständigengutachtens nicht erfasst.

4. Ermittlung des Verkehrswerts

Nachfolgend wird der Verkehrswert für das mit einem Wochenendhaus bebaute Grundstück in 52156 Monschau-Mützenich, Kleinbüchel 10 zum Wertermittlungsstichtag 12.02.2026 ermittelt.

Grundstücksdaten

Grundbuch	Blatt	lfd. Nr.	
Mützenich	235A	1	
Gemarkung	Flur	Flurstück	Fläche
Mützenich	20	660	1.037 m ²

Das (Teil-)Grundstück wird ausschließlich aus bewertungstechnischen Gründen in Bewertungsteilbereiche aufgeteilt. Bei den Bewertungsteilbereichen handelt es sich um Grundstücksteile, die nicht vom übrigen Grundstücksteil abgetrennt und unabhängig von diesem selbstständig verwertet (z. B. veräußert) werden können bzw. sollen.

Bezeichnung des Bewertungsteilbereichs	Bebauung/Nutzung	Fläche
A	Wochenendhaus	800 m ²
B	Grünland	237 m ²
Summe der Bewertungsteilbereichsflächen		1.037 m²

4.1 Verfahrenswahl mit Begründung

Entsprechend den Gepflogenheiten im gewöhnlichen Geschäftsverkehr und der sonstigen Umstände dieses Einzelfalls, insbesondere der Eignung der zur Verfügung stehenden Daten (vgl. § 6 Abs. 1 Satz 2 ImmoWertV), ist der Verkehrswert von Grundstücken mit der Nutzbarkeit des Bewertungsobjekts vorrangig mit Hilfe des **Sachwertverfahrens** zu ermitteln, insbesondere weil diese üblicherweise nicht zur Erzielung von Erträgen, sondern zur (persönlichen oder zweckgebundenen) Eigennutzung bestimmt sind.

Das Sachwertverfahren (gem. §§ 35 – 39 ImmoWertV) basiert im Wesentlichen auf der Beurteilung des Substanzwerts. Der vorläufige Sachwert (d. h. der Substanzwert des Grundstücks) wird als Summe von Bodenwert, dem vorläufigen Sachwert der baulichen Anlagen sowie dem vorläufigen Sachwert der baulichen Außenanlagen und sonstigen Anlagen ermittelt.

Zusätzlich wird eine **Ertragswertermittlung** (gem. §§ 27 – 34 ImmoWertV) durchgeführt; das Ergebnis wird jedoch nur unterstützend, vorrangig als von der Sachwertberechnung unabhängige Berechnungsmethode, bei der Ermittlung des Verkehrswerts herangezogen.

Der vorläufige Ertragswert nach dem allgemeinen Ertragswertverfahren (gem. § 28 ImmoWertV) ergibt sich aus dem Bodenwert und dem kapitalisierten jährlichen Reinertragsanteil der baulichen Anlagen zum Wertermittlungsstichtag.

Der **Bodenwert** ist jeweils getrennt vom Wert der baulichen und sonstigen Anlagen bzw. vom Ertragswert der baulichen Anlagen i. d. R. auf der Grundlage von Vergleichskaufpreisen im Vergleichswertverfahren (vgl. § 40 Abs. 1 ImmoWertV) so zu ermitteln, wie er sich ergeben würde, wenn das Grundstück unbebaut wäre.

Liegen jedoch geeignete Bodenrichtwerte vor, so können diese zur Bodenwertermittlung herangezogen werden (vgl. § 40 In absehbarer Zeit. 2 ImmoWertV). Der Bodenrichtwert ist der durchschnittliche Lagewert des Bodens für eine Mehrheit von Grundstücken, die zu einer Bodenrichtwertzone zusammengefasst werden, für die im Wesentlichen gleiche Nutzungs- und Wertverhältnisse vorliegen. Er ist bezogen auf den Quadratmeter Grundstücksfläche. Der veröffentlichte Bodenrichtwert wurde bezüglich seiner absoluten Höhe auf Plausibilität überprüft und als zutreffend beurteilt. Die nachstehende Bodenwertermittlung erfolgt deshalb auf der Grundlage des Bodenrichtwerts. Abweichungen des Bewertungsgrundstücks von dem Richtwertgrundstück in den wertbeeinflussenden Grundstücksmerkmalen – wie Erschließungszustand, beitragsrechtlicher Zustand, Lagemerkmale, Art und Maß der baulichen oder sonstigen Nutzung, Bodenbeschaffenheit, Grundstückszuschnitt – sind durch entsprechende Anpassungen des Bodenrichtwerts berücksichtigt.

Sowohl bei der Sachwert- als auch bei der Ertragswertermittlung sind alle, das Bewertungsgrundstück betreffende besonderen objektspezifischen Grundstücksmerkmale sachgemäß zu berücksichtigen.

4.2 Bodenwertermittlung für den Bewertungsteilbereich „A“

Ermittlung des Bodenwerts für den Bewertungsteilbereich „A“	
beitragsfreier relativer Bodenwert (€/m ²)	= 36,00 €/m ²
Fläche (m ²)	× 800 m ²
beitragsfreier Bodenwert	= 28.800,00 € rd. 29.000,00 €



4.3 Sachwertermittlung für den Bewertungsteilbereich „A“

Das Sachwertmodell der Immobilienwertermittlungsverordnung

Das Modell der Verkehrswertermittlung im Sachwertverfahren ist in den §§ 35 – 39 ImmoWertV beschrieben.

Der Sachwert wird demnach aus der Summe des Bodenwerts, den vorläufigen Sachwerten der auf dem Grundstück vorhandenen baulichen Anlagen (wie Gebäude und bauliche Außenanlagen) sowie der sonstigen (nicht baulichen) Anlagen (vgl. § 35 Abs. 2 ImmoWertV) und ggf. den Auswirkungen der zum Wertermittlungsstichtag vorhandenen besonderen objektspezifischen Grundstücksmerkmale abgeleitet.

Der Bodenwert ist getrennt vom Sachwert der baulichen und sonstigen Anlagen gemäß § 40 Abs. 1 ImmoWertV i.d.R. im Vergleichswertverfahren nach den §§ 24 – 26 ImmoWertV grundsätzlich so zu ermitteln, wie er sich ergeben würde, wenn das Grundstück unbebaut wäre.

Der vorläufige Sachwert der baulichen Anlagen (inkl. besonderer Bauteile, besonderer (Betriebs)Einrichtungen und sonstiger Vorrichtungen) ist auf der Grundlage durchschnittlicher Herstellungskosten unter Berücksichtigung der jeweils individuellen Merkmale, wie z.B. Objektart, Gebäudestandard und Restnutzungsdauer (Alterswertminderung) abzuleiten.

Der vorläufige Sachwert der Außenanlagen wird, sofern dieser nicht bereits anderweitig miterfasst worden ist, entsprechend der Vorgehensweise für die Gebäude i.d.R. auf der Grundlage von durchschnittlichen Herstellungskosten, Erfahrungssätzen oder hilfsweise durch sachverständige Schätzung (vgl. § 37 ImmoWertV) ermittelt.

Die Summe aus Bodenwert, vorläufigem Sachwert der baulichen Anlagen und vorläufigem Sachwert der baulichen Außenanlagen und sonstigen Anlagen ergibt den vorläufigen Sachwert des Grundstücks.

Der so rechnerisch ermittelte vorläufige Sachwert ist anschließend hinsichtlich seiner Realisierbarkeit auf dem örtlichen Grundstücksmarkt zu beurteilen. Zur Berücksichtigung der Marktlage (allgemeine Wertverhältnisse) ist i.d.R. eine Marktanpassung mittels Sachwertfaktor erforderlich. Diese sind durch Nachbewertungen, d.h. aus den Verhältnissen von realisierten Vergleichskaufpreisen und für diese Vergleichsobjekte berechnete vorläufige Sachwerte (= Substanzwerte) zu ermitteln. Die „Marktanpassung“ des vorläufigen Sachwerts an die Lage auf dem örtlichen Grundstücksmarkt führt im Ergebnis erst zum marktangepassten vorläufigen Sachwert des Grundstücks und stellt damit den „wichtigsten Rechenschritt“ innerhalb der Sachwertermittlung dar.

Das Sachwertverfahren ist insbesondere durch die Verwendung des Sachwertfaktors ein Preisvergleich, bei dem vorrangig der Zeitwert der Substanz (Boden + Gebäude + Außenanlagen + sonstige Anlagen) den Vergleichsmaßstab bildet.

Der Sachwert ergibt sich aus dem marktangepassten vorläufigen Sachwert nach Berücksichtigung ggf. vorhandener besonderer objektspezifischer Grundstücksmerkmale (vgl. § 35 Abs. 4 ImmoWertV).

4.3.1 Erläuterungen der bei der Sachwertberechnung verwendeten Begriffe

Herstellungskosten (§ 36 Abs. 2 ImmoWertV)

Die durchschnittlichen Herstellungskosten der baulichen Anlagen werden durch Multiplikation der Gebäudefläche (m²) des **(Norm)Gebäudes** mit **Normalherstellungskosten** (NHK) für vergleichbare Gebäude ermittelt. Den so ermittelten durchschnittlichen Herstellungskosten sind noch die Werte **von besonders zu veranschlagenden Bauteilen** und **besonderen (Betriebs) Einrichtungen** hinzuzurechnen.

Normalherstellungskosten

Die Normalherstellungskosten (NHK) basieren auf Auswertungen von reinen Baukosten für Gebäude mit annähernd gleichem Ausbau- und Gebäudestandard ('Normobjekt'). Sie werden für die Wertermittlung auf ein einheitliches Index-Basisjahr zurückgerechnet. Die Normalherstellungskosten besitzen überwiegend die Dimension „€/m² Brutto-Grundfläche“ oder „€/m² Wohnfläche“ des Gebäudes und verstehen sich inkl. Mehrwertsteuer.

Baunebenkosten (Anlage 4 Nr. I.1. Abs. 3 ImmoWertV)

Die Normalherstellungskosten umfassen u. a. auch die Baunebenkosten (BNK), welche als „Kosten für Planung, Baudurchführung, behördliche Prüfung und Genehmigungen“ definiert sind.

Die Baunebenkosten sind daher in den hier angesetzten durchschnittlichen Herstellungskosten bereits enthalten.

Baukostenregionalfaktor

Der Regionalfaktor (Baukostenregionalfaktor) beschreibt im Allgemeinen das Verhältnis der durchschnittlichen örtlichen zu den bundesdurchschnittlichen Baukosten. Durch ihn sollen die durchschnittlichen Herstellungskosten an das örtliche Baukostenniveau angepasst werden. Gemäß § 36 Abs. 3 ImmoWertV ist der Regionalfaktor ein bei der Ermittlung des Sachwertfaktors festgelegter Modellparameter.

Gesamtnutzungsdauer

Die Gesamtnutzungsdauer (GND) bezeichnet die Anzahl der Jahre, in denen eine bauliche Anlage bei ordnungsgemäßer Bewirtschaftung vom Baujahr an gerechnet üblicherweise wirtschaftlich genutzt werden kann. Sie ergibt sich aus der Art der baulichen Anlage und dem den Wertermittlungsdaten zugrunde liegenden Modell.

Restnutzungsdauer (§ 4 i.V.m. § 12 Abs. 5 ImmoWertV)

Die Restnutzungsdauer bezeichnet die Anzahl der Jahre, in denen eine bauliche Anlage bei ordnungsgemäßer Bewirtschaftung voraussichtlich noch wirtschaftlich genutzt werden kann. Als Restnutzungsdauer ist in erster Näherung die Differenz aus 'üblicher Gesamtnutzungsdauer' abzüglich 'tatsächlichem Lebensalter am Wertermittlungsstichtag' zugrunde gelegt. Diese wird allerdings dann verlängert (d. h. das Gebäude fiktiv verjüngt), wenn beim Bewertungsobjekt wesentliche Modernisierungsmaßnahmen durchgeführt wurden oder in den Wertermittlungsansätzen unmittelbar erforderliche Arbeiten zur Beseitigung des Unterhaltungsstaus sowie zur Modernisierung in der Wertermittlung als bereits durchgeführt unterstellt werden.

Alterswertminderung (§ 38 ImmoWertV)

Die Wertminderung der Gebäude wegen Alters (Alterswertminderung) wird i. d. R. nach dem linearen Abschreibungsmodell auf der Basis der ermittelten **Restnutzungsdauer** (RND) des Gebäudes und der jeweils modellhaft anzusetzenden **Gesamtnutzungsdauer** (GND) vergleichbarer Gebäude ermittelt.

Zuschlag für nicht erfasste werthaltige einzelne Bauteile

Von den Normalherstellungskosten nicht erfasste werthaltige einzelne Bauteile, wie beispielsweise besondere Bauteile, besondere (Betriebs-)Einrichtungen und sonstige Besonderheiten (u.a. Ausbauzuschlag) können durch marktübliche Zuschläge bei den durchschnittlichen Herstellungskosten berücksichtigt werden.

Außenanlagen

Dies sind außerhalb der Gebäude befindliche mit dem Grundstück fest verbundene bauliche Anlagen (insbesondere Ver- und Entsorgungsanlagen von der Gebäudeaußenwand bis zur Grundstücksgrenze, Einfriedungen, Wegebefestigungen) und nicht bauliche Anlagen (insbesondere Gartenanlagen).

Sachwertfaktor (§ 21 Abs. 3 ImmoWertV)

Das herstellungskostenorientierte Rechenergebnis „vorläufiger Sachwert“ ist in aller Regel nicht mit hierfür gezahlten Marktpreisen identisch. Deshalb muss das Rechenergebnis „vorläufiger Sachwert“ (= Substanzwert des Grundstücks) an den Markt, d. h. an die für vergleichbare Grundstücke realisierten Kaufpreise angepasst werden. Das erfolgt mittels des sog. objektspezifisch angepassten Sachwertfaktors.

Der Sachwertfaktor ist das durchschnittliche Verhältnis aus Kaufpreisen und den ihnen entsprechenden, nach den Vorschriften der ImmoWertV ermittelten „vorläufigen Sachwerte“ (= Substanzwerte). Er wird vorrangig gegliedert nach der Objektart (er ist z.B. für Einfamilienhausgrundstücke anders als für Geschäftsgrundstücke), der Region (er ist z.B. in wirtschaftsstarken Regionen mit hohem Bodenwertniveau höher als in wirtschaftsschwachen Regionen) und der Objektgröße.

Durch die sachrichtige Anwendung des aus Kaufpreisen für vergleichbare Objekte abgeleiteten Sachwertfaktors ist das Sachwertverfahren ein echtes Vergleichspreisverfahren.

Marktübliche Zu- oder Abschläge (§ 7 Abs. 2 ImmoWertV)

Lassen sich die allgemeinen Wertverhältnisse bei Verwendung der Sachwertfaktoren auch durch eine Anpassung mittels Indexreihen oder in anderer geeigneter Weise nicht ausreichend berücksichtigen, ist zur Ermittlung des marktangepassten vorläufigen Sachwerts eine zusätzliche Marktanpassung durch marktübliche Zu- oder Abschläge erforderlich.

Besondere objektspezifische Grundstücksmerkmale (§ 8 Abs. 3 ImmoWertV)

Unter den besonderen objektspezifischen Grundstücksmerkmalen versteht man alle vom üblichen Zustand vergleichbarer Objekte abweichenden individuellen Eigenschaften des Bewertungsobjekts (z. B. Abweichungen vom normalen baulichen Zustand, eine wirtschaftliche Überalterung, insbesondere Baumängel und Bauschäden (siehe nachfolgende Erläuterungen), grundstücksbezogene Rechte und Belastungen oder Abweichungen von den marktüblich erzielbaren Erträgen).

Baumängel und Bauschäden (§ 8 Abs. 2 und 3 ImmoWertV) / Haftungsausschluss

Baumängel sind Fehler, die dem Gebäude i.d.R. bereits von Anfang an anhaften - z.B. durch mangelhafte Ausführung oder Planung. Sie können sich auch als funktionale oder ästhetische Mängel durch die Weiterentwicklung des Standards oder Wandlungen in der Mode einstellen.

Bauschäden sind auf unterlassene Unterhaltungsaufwendungen, auf nachträgliche äußere Einwirkungen oder auf Folgen von Baumängeln zurückzuführen.

Für behebbare Schäden und Mängel werden die diesbezüglichen Wertminderungen auf der Grundlage der Kosten geschätzt, die zu ihrer Beseitigung aufzuwenden sind. Die Schätzung kann durch pauschale Ansätze oder auf der Grundlage von auf Einzelpositionen bezogenen Kostenermittlungen erfolgen.

Der Bewertungssachverständige kann i.d.R. die wirklich erforderlichen Aufwendungen zur Herstellung eines normalen Bauzustandes nur überschlägig schätzen, da

- nur zerstörungsfrei - augenscheinlich untersucht wird,
- grundsätzlich keine Bauschadensbegutachtung erfolgt (dazu ist die Beauftragung eines Bauschadens-Sachverständigen notwendig).

Soweit nichts anderes angegeben ist, wurde die Funktionsfähigkeit von Bauteilen und Anlagen sowie der technischen Ausstattung (z. B. Heizung, Elektro- und Wasserinstallation) nicht überprüft, die ordnungsgemäße Funktionsfähigkeit wird unterstellt.

Schäden oder Mängel an verdeckt liegenden oder in Folge von Besichtigungsstörungen nicht einsehbaren Bauteilen (z. B. durch lagerndes Material verstellt), die vom Gutachter oder Mitarbeitern des Gutachters nicht in Augenschein genommen werden konnten, bleiben in diesem Gutachten unberücksichtigt.

Bauphysikalische, statische oder chemische Untersuchungen, beispielsweise hinsichtlich gesundheitsschädigender Stoffe in den verwendeten Baumaterialien, sowie Untersuchungen auf Schadorganismen (pflanzliche oder tierische Schädlinge) - insbesondere in der Intensität, wie sie für ein Bauschadensgutachten notwendig sind – wurden nicht vorgenommen.

Hinweis für Interessenten

Die hier geschätzte Wertminderung bezieht sich ausschließlich auf die im Gutachten angegebene Interpretation des Bauschadens und stellt damit lediglich auf das erkennbare äußere Schadensbild ab. Ausgehend von diesen Vorgaben wurde die Wertminderung pauschal so geschätzt und angesetzt, wie sie auch vom gewöhnlichen Geschäftsverkehr angenommen wird. Sie ist deshalb nicht unbedingt mit den auf dem vermuteten Schadensbild basierenden Schadensbeseitigungskosten identisch.

Deshalb wird vor einer vermögensrechtlichen Disposition (dringend) empfohlen, eine weitergehende Untersuchung des Bauschadens und der Schadenshöhe durch einen Bauschadensgutachter in Auftrag zu geben. Auch wird ergänzend darauf hingewiesen, dass Feuchtigkeitsschäden, Schäden an der Feuchtigkeitssperre u.a. augenscheinlich i.d.R. nicht abschließend in ihrer Auswirkung auf den Verkehrswert beurteilt werden können bzw. sich zu deutlich stärkeren Schadensbildern entwickeln können, wenn sie nicht zeitnah nach der Begutachtung beseitigt werden.

Hinweise auf Schadstoffrisiken

Risikoeinstufung	Zeitraum
fast immer Schadstoffe	1960 - 1980
hohes Risiko	1955 - 1960, 1980 - 1990
mittleres Risiko	1920 - 1955, 1990 - 2000
geringes Risiko	vor 1920, nach 2000

Die Feststellung von Baumängeln und Bauschäden gehört nach Auffassung des OLG Schleswig (Urteil vom 06.07.2007, 14 U 61/06) nicht zu der Sachverständigenpflicht. Diese sind zwar gemäß § 21 Abs. 3 der WertV zu berücksichtigen. Bedeutung haben sie jedoch lediglich für die Feststellung des Verkehrswertes. Sie haben keine eigenständige Außenwirkung dergestalt, dass sich der Erwerber auf die Richtigkeit und Vollständigkeit der festgestellten Baumängel und Bauschäden und deren kostenmäßige Bewertung berufen kann. Dabei ist zudem zu berücksichtigen, dass es sich bei der Verkehrswertermittlung um eine Schätzung handelt und auch Baumängel und Bauschäden danach bewertet werden, welchen Einfluss sie auf den Kreis potentieller Erwerber haben. So wirken sich geringfügige Mängel zum einen gar nicht auf den Verkehrswert aus, zum anderen sind Mängel auch in der allgemeinen Einschätzung des Objektes stillschweigend enthalten. Denn ein Verkehrswertgutachten soll lediglich den Immobilienmarkt widerspiegeln, also aus dem Marktverhalten Rückschlüsse auch bezüglich der Beurteilung von Baumängeln und Bauschäden ziehen. In der Regel werden Abschläge gebildet, die sich nicht auf die Höhe der Kosten, die tatsächlich entstehen können, belaufen.

4.3.2 Sachwertberechnung

Gebäudebezeichnung		Wochenendhaus
Normalherstellungskosten (Basisjahr 2010)	=	671,00 €/m ² BGF
Berechnungsbasis		
• Brutto-Grundfläche (BGF)	x	ca. 50 m ²
durchschnittliche Herstellungskosten der baulichen Anlagen im Basisjahr 2010	=	33.550,00 €
Baupreisindex (BPI) 12.02.2026 (2010 = 100)	x	190,6/100
durchschnittliche Herstellungskosten der baulichen Anlagen am Stichtag	=	63.946,30 €
Regionalfaktor	x	1,0
regionalisierte Herstellungskosten der baulichen Anlagen am Stichtag	=	63.946,30 €
Alterswertminderung		
• Modell		linear
• Gesamtnutzungsdauer (GND)		80 Jahre
• Restnutzungsdauer (RND)		29 Jahre
• prozentual		63,75 %
• Faktor	x	0,3625
vorläufiger Sachwert der baulichen Anlagen	=	23.180,53 €

vorläufiger Sachwert der baulichen Anlagen (ohne Außenanlagen)		23.180,53 €
vorläufiger Sachwert der baulichen Außenanlagen und sonstigen Anlagen	+	5.000,00 €
vorläufiger Sachwert der baulichen Anlagen	=	28.180,53 €
beitragsfreier Bodenwert (vgl. Bodenwertermittlung)	+	29.000,00 €
vorläufiger Sachwert	=	57.180,53 €
Sachwertfaktor	x	1,4
marktangepasster vorläufiger Sachwert für den Bewertungsteilbereich „A“	=	80.052,74 €
besondere objektspezifische Grundstücksmerkmale	-	5.000,00 €
Sachwert für den Bewertungsteilbereich „A“	=	75.052,74 €
	rd.	75.000,00 €

4.3.3 Erläuterung zur Sachwertberechnung

Berechnungsbasis

Die Berechnung der Gebäudeflächen [Brutto-Grundflächen (BGF)] wurde von mir durchgeführt. Die Berechnungen weichen modellbedingt teilweise von der diesbezüglichen Vorschrift (DIN 277 – Ausgabe 2005) ab; sie sind deshalb nur als Grundlage dieser Wertermittlung verwendbar. Die Abweichungen bestehen daher insbesondere in wertbezogenen Modifizierungen (vgl. [2], Teil 1, Kapitel 16 und 17);

z. B.

- (Nicht)Anrechnung der Gebäudeteile c (z. B. Balkone) und
- Anrechnung von (ausbaubaren, aber nicht ausgebauten) Dachgeschossen.

Herstellungskosten

Die Normalherstellungskosten (NHK) werden nach den Ausführungen in der Wertermittlungsliteratur und den Erfahrungen des Sachverständigen auf der Basis der Preisverhältnisse im Basisjahr angesetzt. Der Ansatz der NHK ist aus [1], Kapitel 3.01.1 entnommen.

Ermittlung der Normalherstellungskosten bezogen auf das Basisjahr 2010 (NHK 2010)

Ermittlung des Gebäudestandards:

Bauteil	Wägungsanteil [%]	Standardstufen	
		1	2
Außenwände	23,0 %	1,0	
Dach	15,0 %	1,0	
Fenster und Außentüren	11,0 %		1,0
Innenwände und -türen	11,0 %	1,0	
Deckenkonstruktion und Treppen	11,0 %	1,0	
Fußböden	5,0 %	1,0	
Sanitäreinrichtungen	9,0 %	1,0	
Heizung	9,0 %	1,0	
sonstige technische Ausstattung	6,0 %	1,0	
insgesamt	100,0 %	89,0 %	11,0 %

Beschreibung der ausgewählten Standardstufen

Außenwände	
Standardstufe 1	Holzfachwerk, Ziegelmauerwerk; Fugenglattstrich, Putz, Verkleidung mit Faserzementplatten, Bitumenschindeln oder einfachen Kunststoffplatten; kein oder deutlich nicht zeitgemäßer Wärmeschutz (vor ca. 1980)
Dach	
Standardstufe 1	Dachpappe, Faserzementplatten / Wellplatten; keine bis geringe Dachdämmung
Fenster und Außentüren	
Standardstufe 2	Zweifachverglasung (vor ca. 1995); Haustür mit nicht zeitgemäßem Wärmeschutz (vor ca. 1995)

Beschreibung der ausgewählten Standardstufen

Innenwände und -türen	
Standardstufe 1	Fachwerkwände, einfache Putze/Lehmputze, einfache Kalkanstriche; Füllungstüren, gestrichen, mit einfachen Beschlägen ohne Dichtungen
Deckenkonstruktion und Treppen	
Standardstufe 1	Holzbalkendecken ohne Füllung, Spalierputz; Weichholztreppen in einfacher Art und Ausführung; kein Trittschallschutz
Fußböden	
Standardstufe 1	ohne Belag
Sanitäreinrichtungen	
Standardstufe 1	einfaches Bad mit Stand-WC, ; Installation auf Putz, Ölfarbenanstrich, einfache PVC-Bodenbeläge
Heizung	
Standardstufe 1	Einzelöfen, Schwerkraftheizung
sonstige technische Ausstattung	
Standardstufe 1	sehr wenige Steckdosen, Schalter und Sicherungen, kein Fehlerstromschutzschalter (FI-Schalter), Leitungen teilweise auf Putz

Bestimmung der standardbezogenen NHK 2010

Nutzungsgruppe:	Ein- und Zweifamilienhäuser
Anbauweise:	freistehend
Gebäudetyp:	EG, nicht unterkellert, FD oder flach geneigtes Dach

Berücksichtigung der Eigenschaften des zu bewertenden Gebäudes

Standardstufe	tabellierte NHK 2010 [€/m ² BGF]	relativer Gebäudestandardanteil [%]	relativer NHK 2010-Anteil [€/m ² BGF]
1	920,00	89,0	818,80
2	1.025,00	11,0	112,75
gewogene, standardbezogene NHK 2010 =			931,55
gewogener Standard = 1,1			

Die Ermittlung des gewogenen Standards erfolgt durch Interpolation des gewogenen NHK-Werts zwischen die tabellierten NHK.

Berücksichtigung der erforderlichen Korrektur- und Anpassungsfaktoren

gewogene, standardbezogene NHK 2010		931,55 €/m ² BGF	
Korrektur- und Anpassungsfaktoren gemäß Sprengnetter			
• Fertighäuser in Tafel-/Rahmenbauweise (vor 1990)	×	0,8	
• Wochenend- / Ferienhäuser	×	0,9	
NHK 2010 für das Bewertungsgebäude	=	670,72 €/m ² BGF	
	rd.	671,00 €/m² BGF	

Baupreisindex

Bei den angesetzten Normalherstellungskosten (NHK 2010) handelt es sich um durchschnittliche Herstellungskosten für das (Basis-)Jahr 2010. Um die von diesem Zeitpunkt bis zum Wertermittlungsstichtag veränderten Baupreisverhältnisse zu berücksichtigen, wird der vom Statistischen Bundesamt zum Wertermittlungsstichtag zuletzt veröffentlichte und für die jeweilige Art der baulichen Anlage zutreffende Baupreisindex verwendet. Da sich der vom Statistischen Bundesamt veröffentlichte Baupreisindex nicht auf das Basisjahr der NHK 2010 bezieht, ist dieser auf das Basisjahr 2010=100 umzurechnen. Sowohl die vom Statistischen Bundesamt veröffentlichten als auch die auf die für Wertermittlungszwecke notwendigen weiteren Basisjahre umgerechneten Baupreisindizes sind auch in [1], Kapitel 4.04.1 abgedruckt.

Baukostenregionalfaktor

Der Regionalfaktor (Baukostenregionalfaktor) ist eine Modellgröße im Sachwertverfahren. Aufgrund der Modellkonformität (vgl. § 10 Abs. 1 ImmoWertV) wird bei der Sachwertberechnung der Regionalfaktor angesetzt, der auch bei der Ermittlung des Sachwertfaktors zugrunde lag.

Baunebenkosten

Die Baunebenkosten (BNK) enthalten insbesondere Kosten für Planung, Baudurchführung, behördliche Prüfungen und Genehmigungen. Sie sind in den angesetzten NHK 2010 bereits enthalten.

Außenanlagen

Die wesentlich wertbeeinflussenden Außenanlagen wurden im Ortstermin getrennt erfasst und einzeln pauschal in ihrem vorläufigen Sachwert geschätzt. Grundlage sind die in [1], Kapitel 3.01.5 angegebenen Erfahrungswerte für durchschnittliche Herstellungskosten. Die Außenanlagen können auch hilfsweise sachverständig geschätzt werden. Bei älteren und/oder schadhafte Außenanlagen erfolgt die Sachwertschätzung unter Berücksichtigung diesbezüglicher Abschläge.

Außenanlagen	vorläufiger Sachwert (inkl. BNK)
pauschale Schätzung	5.000,00 €

Gesamtnutzungsdauer

Die übliche wirtschaftliche Nutzungsdauer = Gesamtnutzungsdauer (GND) ergibt sich aus der Modellvorgabe des zuständigen Gutachterausschusses mit 80 Jahren.

Restnutzungsdauer

Als Restnutzungsdauer ist in erster Näherung die Differenz aus 'üblicher Gesamtnutzungsdauer' abzüglich 'tatsächlichem Lebensalter am Wertermittlungsstichtag' zugrunde gelegt. Diese wird allerdings dann verlängert (d. h. das Gebäude fiktiv verjüngt), wenn beim Bewertungsobjekt wesentliche Modernisierungsmaßnahmen durchgeführt wurden oder in den Wertermittlungsansätzen unmittelbar erforderliche Arbeiten zur Beseitigung des Instandhaltungsstaus sowie zur Modernisierung in der Wertermittlung als bereits durchgeführt unterstellt werden.

Zur Bestimmung der Restnutzungsdauer, insbesondere unter Berücksichtigung von durchgeführten oder zeitnah durchzuführenden wesentlichen Modernisierungsmaßnahmen, wird das in [1], Kapitel 3.02.4 beschriebene Modell angewendet.

Differenzierte Ermittlung der Restnutzungsdauer

Das 1975 errichtete Gebäude wurde nicht (wesentlich) modernisiert.

Für eine nachhaltige wirtschaftliche Nutzbarkeit sind Modernisierungen erforderlich, die im Wertermittlungsansatz als bereits durchgeführt unterstellt werden.

Zur Ermittlung der modifizierten Restnutzungsdauer werden die wesentlichen Modernisierungen zunächst in ein Punktraster (Punktrastermethode nach „Sprengnetter/Kierig“) eingeordnet.

Hieraus ergibt sich 1 Modernisierungspunkt (von max. 20 Punkten). Dieser wurde wie folgt ermittelt:

Modernisierungsmaßnahmen (vorrangig in den letzten 15 Jahren)	maximale Punkte	tatsächliche Punkte
		<u>durchgeführte</u> Maßnahmen
Dacherneuerung inkl. der Verbesserung der Wärmedämmung im Dach bzw. Dämmung der obersten Geschossdecke	4	0,0
Modernisierung der Fenster und Außentüren	2	0,0
Modernisierung der Leitungssysteme (Strom, Gas, Wasser, Abwasser etc.)	2	0,0
Modernisierung der Heizungsanlage	2	0,0
Wärmedämmung der Außenwände	4	0,0
Modernisierung von Bädern / WCs etc.	2	0,5
Modernisierung des Innenausbau, z.B. Decken, Fußböden und Treppen	2	0,5
wesentliche Verbesserung der Grundrissgestaltung	2	0,0
Summe		1,0

Ausgehend von 1 Modernisierungspunkt ist dem Gebäude der Modernisierungsgrad „nicht modernisiert“ zuzuordnen.

In Abhängigkeit von:

- der üblichen Gesamtnutzungsdauer (80 Jahre) und
- dem („vorläufigen rechnerischen“) Gebäudealter (2026 – 1975 = 51 Jahre) ergibt sich eine (vorläufige rechnerische) Restnutzungsdauer von (80 Jahre – 51 Jahre =) 29 Jahren
- und aufgrund des Modernisierungsgrads "nicht modernisiert" ergibt sich für das Gebäude gemäß der Punktrastermethode "Sprengnetter/Kierig" eine Restnutzungsdauer von 29 Jahren und es bleibt somit bei dem Baujahr 1975.

Alterswertminderung

Die Alterswertminderung der Gebäude wird unter Berücksichtigung der Gesamtnutzungsdauer und der Restnutzungsdauer der baulichen Anlagen ermittelt. Dabei ist das den Wertermittlungsdaten zugrundeliegende Alterswertminderungsmodell anzuwenden.

Sachwertfaktor

Der angesetzte objektspezifisch angepasste Sachwertfaktor wird auf der Grundlage

- der verfügbaren Angaben des örtlich zuständigen Gutachterausschusses unter Hinzuziehung
- des in [1], Kapitel 3.03 veröffentlichten Gesamt- und Referenzsystems der bundesdurchschnittlichen Sachwertfaktoren, in dem die Sachwertfaktoren insbesondere gegliedert nach Objektart, Wirtschaftskraft der Region, Bodenwertniveau und Objektgröße (d.h. Gesamtgrundstückswert) angegeben sind, sowie
- eigener Marktbeobachtungen des Sachverständigen, insbesondere zu der regionalen Anpassung der v. g. bundesdurchschnittlichen Sachwertfaktoren bestimmt.

Besondere objektspezifische Grundstücksmerkmale

Hier werden die wertmäßigen Auswirkungen der nicht in den Wertermittlungsansätzen des Sachwertverfahrens bereits berücksichtigten Besonderheiten des Objekts korrigierend insoweit berücksichtigt, wie sie offensichtlich waren oder vom Auftraggeber, Eigentümer etc. mitgeteilt worden sind.

Die in der Gebäudebeschreibung aufgeführten Wertminderungen wegen zusätzlich zum Kaufpreis erforderlicher Aufwendungen insbesondere für die Beseitigung von Bauschäden und die erforderlichen (bzw. in den Wertermittlungsansätzen als schon durchgeführt unterstellten) Modernisierungen werden nach den Erfahrungswerten auf der Grundlage für diesbezüglich notwendige Kosten marktangepasst, d. h. der hierdurch (ggf. zusätzlich 'gedämpft' unter Beachtung besonderer steuerlicher Abschreibungsmöglichkeiten) eintretenden Wertminderungen quantifiziert. Unverzüglich notwendige Reparaturen werden in voller Höhe angerechnet.

besondere objektspezifische Grundstücksmerkmale	Wertbeeinflussung insg.
Unterhaltungsbesonderheiten <ul style="list-style-type: none">• Anstrich und Eingangstreppe erneuerungsbedürftig, Dachentwässerung überarbeitungsbedürftig	-5.000,00 €

4.4 Ertragswertermittlung für den Bewertungsteilbereich „A“

Das Ertragswertmodell der Immobilienwertermittlungsverordnung

Das Modell für die Ermittlung des Ertragswerts ist in den §§ 27 – 34 ImmoWertV beschrieben.

Die Ermittlung des Ertragswerts basiert auf den marktüblich erzielbaren jährlichen Erträgen (insbesondere Mieten und Pachten) aus dem Grundstück. Die Summe aller Erträge wird als **Rohertrag** bezeichnet. Maßgeblich für den (Ertrags)Wert des Grundstücks ist jedoch der **Reinertrag**. Der Reinertrag ermittelt sich als Rohertrag abzüglich der Aufwendungen, die der Eigentümer für die Bewirtschaftung einschließlich Erhaltung des Grundstücks aufwenden muss (**Bewirtschaftungskosten**).

Das Ertragswertverfahren fußt auf der Überlegung, dass der dem Grundstückseigentümer verbleibende Reinertrag aus dem Grundstück die Verzinsung des Grundstückswerts (bzw. des dafür gezahlten Kaufpreises) darstellt. Deshalb wird der Ertragswert als **Rentenbarwert** durch Kapitalisierung des Reinertrags bestimmt.

Hierbei ist zu beachten, dass der Reinertrag für ein bebautes Grundstück sowohl die Verzinsung für den Grund und Boden als auch für die auf dem Grundstück vorhandenen baulichen (insbesondere Gebäude) und sonstigen Anlagen (z. B. Anpflanzungen) darstellt. Der Grund und Boden gilt grundsätzlich als unvergänglich (bzw. unzerstörbar). Dagegen ist die (wirtschaftliche) **Restnutzungsdauer** der baulichen und sonstigen Anlagen zeitlich begrenzt.

Der **Bodenwert** ist getrennt vom Wert der Gebäude und Außenanlagen i. d. R. im Vergleichswertverfahren (vgl. § 40 Abs. 1 ImmoWertV) grundsätzlich so zu ermitteln, wie er sich ergeben würde, wenn das Grundstück unbebaut wäre.

Der auf den Bodenwert entfallende Reinertragsanteil wird durch Multiplikation des Bodenwerts mit dem **Liegenschaftszinssatz** bestimmt. (Der Bodenertragsanteil stellt somit die ewige Rentenrate des Bodenwerts dar.)

Der auf die baulichen Anlagen entfallende Reinertragsanteil ergibt sich als Differenz „(Gesamt)Reinertrag des Grundstücks“ abzüglich „Reinertragsanteil des Grund und Bodens“.

Der vorläufige **Ertragswert der baulichen Anlagen** wird durch Kapitalisierung (d. h. Zeitrentenbarwertberechnung) des (Rein)Ertragsanteils der baulichen Anlagen unter Verwendung des Liegenschaftszinssatzes und der Restnutzungsdauer ermittelt.

Der vorläufige Ertragswert setzt sich aus der Summe von „Bodenwert“ und „vorläufiger Ertragswert der baulichen Anlagen“ zusammen.

Ggf. bestehende **besondere objektspezifische Grundstücksmerkmale**, die bei der Ermittlung des vorläufigen Ertragswerts nicht berücksichtigt wurden, sind bei der Ableitung des Ertragswerts aus dem vorläufigen Ertragswert sachgemäß zu berücksichtigen.

Das **Ertragswertverfahren** stellt insbesondere durch Verwendung des aus Kaufpreisen abgeleiteten Liegenschaftszinssatzes **einen Kaufpreisvergleich** im Wesentlichen auf der Grundlage des marktüblich erzielbaren Grundstücksreinertrages dar.

4.4.1 Erläuterungen der bei der Ertragswertberechnung verwendeten Begriffe

Rohertrag (§ 31 Abs. 2 ImmoWertV)

Der Rohertrag umfasst alle bei ordnungsgemäßer Bewirtschaftung und zulässiger Nutzung marktüblich erzielbaren Erträge aus dem Grundstück. Bei der Ermittlung des Rohertrags ist von den üblichen (nachhaltig gesicherten) Einnahmemöglichkeiten des Grundstücks (insbesondere der Gebäude) auszugehen. Als marktüblich erzielbare Erträge können auch die tatsächlichen Erträge zugrunde gelegt werden, wenn diese marktüblich sind.

Weicht die tatsächliche Nutzung von Grundstücken oder Grundstücksteilen von den üblichen, nachhaltig gesicherten Nutzungsmöglichkeiten ab und/oder werden für die tatsächliche Nutzung von Grundstücken oder Grundstücksteilen vom Üblichen abweichende Entgelte erzielt, sind für die Ermittlung des Rohertrags zunächst die für eine übliche Nutzung marktüblich erzielbaren Erträge zugrunde zu legen.

Bewirtschaftungskosten (§ 21 ImmoWertV)

Die Bewirtschaftungskosten sind marktüblich entstehende Aufwendungen, die für eine ordnungsgemäße Bewirtschaftung und zulässige Nutzung des Grundstücks (insbesondere der Gebäude) laufend erforderlich sind. Die Bewirtschaftungskosten umfassen die Verwaltungskosten, die Instandhaltungskosten, das Mietausfallwagnis und die Betriebskosten.

Unter dem Mietausfallwagnis ist insbesondere das Risiko einer Ertragsminderung zu verstehen, die durch uneinbringliche Rückstände von Mieten, Pachten und sonstigen Einnahmen oder durch vorübergehenden Leerstand von Raum, der zur Vermietung, Verpachtung oder sonstigen Nutzung bestimmt ist, entsteht. Es umfasst auch das Risiko von uneinbringlichen Kosten einer Rechtsverfolgung auf Zahlung, Aufhebung eines Mietverhältnisses oder Räumung (§ 32 Abs. 4 ImmoWertV und § 29 Satz 1 und 2 II. BV).

Zur Bestimmung des Reinertrags werden vom Rohertrag nur die Bewirtschaftungskosten(anteile) in Abzug gebracht, die vom Eigentümer zu tragen sind, d. h. nicht zusätzlich zum angesetzten Rohertrag auf die Mieter umgelegt werden können.

Ertragswert / Rentenbarwert (§ 29 und § 34 ImmoWertV)

Der vorläufige Ertragswert ist der auf die Wertverhältnisse am Wertermittlungsstichtag bezogene (Einmal)Betrag, der der Summe aller aus dem Objekt während seiner Nutzungsdauer erzielbaren (Rein)Erträge einschließlich Zinsen und Zinseszinsen entspricht. Die Einkünfte aller während der Nutzungsdauer noch anfallenden Erträge – abgezinst auf die Wertverhältnisse zum Wertermittlungsstichtag – sind wertmäßig gleichzusetzen mit dem vorläufigen Ertragswert des Objekts.

Als Nutzungsdauer ist für die baulichen und sonstigen Anlagen die Restnutzungsdauer anzusetzen, für den Grund und Boden unendlich (ewige Rente).

Liegenschaftszinssatz (§ 21 Abs. 2 ImmoWertV)

Der Liegenschaftszinssatz ist eine Rechengröße im Ertragswertverfahren. Er ist auf der Grundlage geeigneter Kaufpreise und der ihnen entsprechenden Reinerträge für mit dem Bewertungsgrundstück hinsichtlich Nutzung und Bebauung gleichartiger Grundstücke nach den Grundsätzen des Ertragswertverfahrens als Durchschnittswert abgeleitet (vgl. § 21 Abs. 2 ImmoWertV). Der Ansatz des (marktkonformen) objektspezifisch angepassten Liegenschaftszinssatzes für die Wertermittlung im Ertragswertverfahren stellt somit sicher, dass das Ertragswertverfahren ein marktkonformes Ergebnis liefert, d.h. dem Verkehrswert entspricht.

Der Liegenschaftszinssatz übernimmt demzufolge die Funktion der Marktanpassung im Ertragswertverfahren. Durch ihn werden die allgemeinen Wertverhältnisse auf dem Grundstücksmarkt erfasst.

Restnutzungsdauer (§ 4 Abs. 3 ImmoWertV)

Die Restnutzungsdauer bezeichnet die Anzahl der Jahre, in denen eine bauliche Anlage bei ordnungsgemäßer Bewirtschaftung voraussichtlich noch wirtschaftlich genutzt werden kann. Als Restnutzungsdauer ist in erster Näherung die Differenz aus 'üblicher Gesamtnutzungsdauer' abzüglich 'tatsächlichem Lebensalter am Wertermittlungstichtag' zugrunde gelegt. Diese wird allerdings dann verlängert (d. h. das Gebäude fiktiv verjüngt), wenn beim Bewertungsobjekt wesentliche Modernisierungsmaßnahmen durchgeführt wurden oder in den Wertermittlungsansätzen unmittelbar erforderliche Arbeiten zur Beseitigung des Unterhaltungsstaus sowie zur Modernisierung in der Wertermittlung als bereits durchgeführt unterstellt werden.

Marktübliche Zu- oder Abschläge (§ § 7 Abs. 2 ImmoWertV)

Lassen sich die allgemeinen Wertverhältnisse bei Verwendung der Liegenschaftszinssätze auch durch eine Anpassung mittels Indexreihen oder in anderer geeigneter Weise nicht ausreichend berücksichtigen, ist zur Ermittlung des marktangepassten vorläufigen Ertragswerts eine zusätzliche Marktanpassung durch marktübliche Zu- oder Abschläge erforderlich.

Besondere objektspezifische Grundstücksmerkmale (§ 8 Abs. 3 ImmoWertV)

Unter den besonderen objektspezifischen Grundstücksmerkmalen versteht man alle vom üblichen Zustand vergleichbarer Objekte abweichenden individuellen Eigenschaften des Bewertungsobjekts (z. B. Abweichungen vom normalen baulichen Zustand, eine wirtschaftliche Überalterung, insbesondere Baumängel und Bauschäden (siehe nachfolgende Erläuterungen), grundstücksbezogene Rechte und Belastungen oder Abweichungen von den marktüblich erzielbaren Erträgen).

Baumängel und Bauschäden (§ 8 Abs. 3 Nr. 2 ImmoWertV)

siehe Erläuterungen in der Sachwertermittlung

4.4.2 Ertragswertberechnung

Gebäudebezeichnung	Mieteinheit	Fläche	marktüblich erzielbare Nettokaltmiete		
			(€/m ²)	monatlich (€)	jährlich (€)
Wochenendhaus	Wochenendhaus	ca. 46	7,00	322,00	3.864,00

jährlicher Rohertrag (Summe der marktüblich erzielbaren jährlichen Nettokaltmieten)		3.864,00 €
Bewirtschaftungskosten (nur Anteil des Vermieters) (vgl. Einzelaufstellung)	-	1.080,28 €
jährlicher Reinertrag	=	2.783,72 €
Kapitalisierungsfaktor (gem. § 34 Abs. 2 ImmoWertV) bei LZ = 1,70 % Liegenschaftszinssatz und RND = 29 Jahren Restnutzungsdauer	×	22,745
kapitalisierter jährlicher Reinertrag	=	63.315,71 €
abgezinster Bodenwert (0,613 x 29.000,00 €)	+	17.777,00 €
vorläufiger Ertragswert des Grundstücks	=	81.092,71 €
besondere objektspezifische Grundstücksmerkmale	-	5.000,00 €
Ertragswert des Grundstücks	=	76.092,71 €
	rd.	76.000,00 €

4.4.3 Erläuterung zur Ertragswertberechnung

Wohn- bzw. Nutzflächen

Die Berechnungen der Wohn- bzw. Nutzflächen wurden von mir durchgeführt. Sie orientieren sich an der Wohnflächen- und Mietwertrichtlinie zur wohnwertabhängigen Wohnflächenberechnung und Mietwertermittlung (WMR), in der die von der Rechtsprechung insbesondere für Mietwertermittlungen entwickelten Maßgaben zur wohnwertabhängigen Anrechnung der Grundflächen auf die Wohnfläche systematisiert sind, sofern diesbezügliche Besonderheiten nicht bereits in den Mietansätzen berücksichtigt sind (vgl. [2], Teil 1, Kapitel 15) bzw. an der in der regionalen Praxis üblichen Nutzflächenermittlung. Die Berechnungen können demzufolge teilweise von den diesbezüglichen Vorschriften (WoFIV; II. BV; DIN 283; DIN 277) abweichen; sie sind deshalb nur als Grundlage dieser Wertermittlung verwendbar.

Rohertrag

Die Basis für die Ermittlung des Rohertrags ist die aus dem Grundstück marktüblich erzielbare Nettokaltmiete. Diese entspricht der jährlichen Gesamtmiete ohne sämtliche auf den Mieter zusätzlich zur Grundmiete umlagefähigen Bewirtschaftungskosten.

Die marktüblich erzielbare Miete wurde auf der Grundlage von verfügbaren Vergleichsmieten für mit dem Bewertungsgrundstück vergleichbar genutzte Grundstücke aus dem Mietspiegel der Stadt Monschau als mittelfristiger Durchschnittswert abgeleitet und angesetzt. Dabei werden wesentliche Qualitätsunterschiede des Bewertungsobjektes hinsichtlich der mietwertbeeinflussenden Eigenschaften durch entsprechende Anpassungen berücksichtigt.

Bewirtschaftungskosten

Die vom Vermieter zu tragenden Bewirtschaftungskostenanteile werden auf der Basis von Marktanalysen vergleichbar genutzter Grundstücke (insgesamt als prozentualer Anteil am Rohertrag, oder auch auf €/m² Wohn- oder Nutzfläche bezogen oder als Absolutbetrag je Nutzungseinheit bzw. Bewirtschaftungskostenanteil) bestimmt.

Dieser Wertermittlung werden u. a. die in [1], Kapitel 3.05 veröffentlichten durchschnittlichen Bewirtschaftungskosten zugrunde gelegt. Dabei wurde darauf geachtet, dass dasselbe Bestimmungsmodell verwendet wurde, das auch der Ableitung der Liegenschaftszinssätze zugrunde liegt.

Bewirtschaftungskosten (BWK)

BWK-Anteil			
Verwaltungskosten			
Wohnen	Wohnungen (Whg.)	1 Whg. × 359,00 €	359,00 €
Instandhaltungskosten			
Wohnen	Wohnungen (Whg.)	46 m ² × 14,00 €/m ²	644,00 €
Mietausfallwagnis			
Wohnen	2,0 % vom Rohertrag		77,28 €
Summe			1.080,28 €

Liegenschaftszinssatz

Der für das Bewertungsobjekt angesetzte objektspezifisch angepasste Liegenschaftszinssatz wurde auf der Grundlage

- der verfügbaren Angaben des örtlich zuständigen Gutachterausschusses unter Hinzuziehung
- des in [1], Kapitel 3.04 veröffentlichten Gesamtsystems der bundesdurchschnittlichen Liegenschaftszinssätze als Referenz- und Ergänzungssystem, in dem die Liegenschaftszinssätze gegliedert nach Objektart, Restnutzungsdauer des Gebäudes sowie Objektgröße (d. h. des Gesamtgrundstückswerts) angegeben sind, sowie
- eigener Marktbeobachtungen des Sachverständigen, insbesondere zu der regionalen Anpassung der v. g. bundesdurchschnittlichen Liegenschaftszinssätze bestimmt.

Gesamtnutzungsdauer

Vgl. diesbezüglich die differenzierte GND-Ableitung in der Sachwertermittlung.

Restnutzungsdauer

Vgl. diesbezüglich die differenzierte RND-Ableitung in der Sachwertermittlung.

Diskontierter Bodenwert

Es wird der gesondert im Vergleichsverfahren ermittelte Bodenwert der Teilfläche, die den Erträgen zugeordnet wird, mit dem Liegenschaftszinssatz über die Restnutzungsdauer abgezinst.

Besondere objektspezifische Grundstücksmerkmale

Summe	-5.000,00 €
--------------	--------------------

4.5 Bodenwertermittlung für den Bewertungsteilbereich „B“

Ermittlung des Bodenwerts für den Bewertungsteilbereich „B“		
relativer Bodenwert (€/m ²) rd.	=	2,00 €/m ²
Fläche (m ²)	×	237 m ²
beitragsfreier Bodenwert	=	474,00 €
		rd. 475,00 €



4.6 Vergleichswertermittlung für den Bewertungsteilbereich „B“

Bodenwert für den Bewertungsteilbereich „B“ (vgl. Bodenwertermittlung)		475,00 €
Wert der Außenanlagen	+	0,00 €
Vergleichswert für den Bewertungsteilbereich „B“	=	475,00 €

4.7 Verkehrswertableitung aus den Verfahrensergebnissen

4.7.1 Bewertungstheoretische Vorbemerkungen

Der Abschnitt „*Verfahrenswahl mit Begründung*“ dieses Verkehrswertgutachtens enthält die Begründung für die Wahl der in diesem Gutachten zur Ermittlung des Verkehrswerts herangezogenen Wertermittlungsverfahren. Dort ist auch erläutert, dass sowohl das Vergleichswert-, das Ertragswert- als auch das Sachwertverfahren auf für vergleichbare Grundstücke gezahlten Kaufpreisen (Vergleichspreisen) basieren und deshalb Vergleichswertverfahren, d. h. verfahrensmäßige Umsetzungen von Preisvergleichen sind. Alle Verfahren führen deshalb gleichermaßen in die Nähe des Verkehrswerts.

Wie geeignet das jeweilige Verfahren zur Ermittlung des Verkehrswerts ist, hängt dabei entscheidend von zwei Faktoren ab:

- von der Art des zu bewertenden Objekts (übliche Nutzung; vorrangig rendite- oder substanzwertorientierte Preisbildung im gewöhnlichen Geschäftsverkehr) und
- von der Verfügbarkeit und Zuverlässigkeit der zur Erreichung einer hohen Marktkonformität des Verfahrensergebnisses erforderlichen Daten.

4.7.2 Zur Aussagefähigkeit der Verfahrensergebnisse

Grundstücke mit der Nutzbarkeit des Bewertungsobjekts werden aus den bei der Wahl der Wertermittlungsverfahren beschriebenen Gründen als Eigennutzungsobjekt erworben.

Die Preisbildung im gewöhnlichen Geschäftsverkehr orientiert sich deshalb vorrangig an den in die Sachwertermittlung einfließenden Faktoren. Der Verkehrswert wird deshalb vorrangig aus dem ermittelten Sachwert abgeleitet.

Grundsätzlich sind bei jeder Immobilieninvestition auch die Aspekte des Ertragswertverfahrens (eingesparte Miete, steuerliche Abschreibungsmöglichkeiten und demzufolge eingesparte Steuern) von Interesse. Zudem stehen die für eine marktkonforme Ertragswertermittlung (Liegenschaftszinssatz und marktübliche Mieten) erforderlichen Daten zur Verfügung. Das Ertragswertverfahren wurde deshalb stützend angewendet.

Die Verfahrenswerte (Sachwert, Ertragswert und/oder Vergleichswert) ergeben sich aus der Summe der einzelnen Verfahrenswerte der jeweiligen Bewertungsteilbereiche

Bezeichnung des Bewertungsteilbereichs	Ertragswert	Sachwert
A	76.000,00 €	75.000,00 €
B	475,00 €	475,00 €
Summe	76.475,00 €	75.475,00 €

4.7.3 Zusammenstellung der Verfahrensergebnisse

Der **Sachwert** wurde mit **rd. 75.475,00 €**,
 der **Ertragswert** mit **rd. 76.475,00 €** ermittelt.

4.7.4 Gewichtung der Verfahrensergebnisse

Da mehrere Wertermittlungsverfahren herangezogen wurden, ist der Verkehrswert aus den Ergebnissen dieser Verfahren unter Würdigung (d. h. Gewichtung) deren Aussagefähigkeit abzuleiten (vgl. § 6 Abs. 4 ImmoWertV).

Die Aussagefähigkeit (das Gewicht) des jeweiligen Verfahrensergebnisses wird dabei wesentlich von den für die zu bewertende Objektart **im gewöhnlichen Geschäftsverkehr bestehenden Preisbildungsmechanismen** und von der mit dem jeweiligen Wertermittlungsverfahren **erreichbaren Ergebniszuverlässigkeit** bestimmt.

Bei dem Bewertungsgrundstück handelt es sich um ein Eigennutzungsobjekt. Bezüglich der zu bewertenden **Objektart** wird deshalb dem Sachwert das Gewicht 1,0 (c) und dem Ertragswert das Gewicht 0,4 (a) beigemessen.

Die zur marktkonformen Wertermittlung **erforderlichen Daten** standen für das Sachwertverfahren in sehr guter Qualität (genauer Bodenwert, örtlicher Sachwertfaktor) und für das Ertragswertverfahren in gerade ausreichender Qualität (nur wenige Vergleichsmieten, örtlicher Liegenschaftszinssatz) zur Verfügung.

Bezüglich der erreichten Marktkonformität der Verfahrensergebnisse wird deshalb dem Sachwertverfahren das Gewicht 1,0 (d) und dem Ertragswertverfahren das Gewicht 0,8 (b) beigemessen.

Insgesamt erhalten somit

das Ertragswertverfahren das Gewicht	0,4 (a)	× 0,8 (b)	= 0,32 und
das Sachwertverfahren das Gewicht	1,0 (c)	× 1,0 (d)	= 1,00 .

Das **gewogene Mittel** aus den im Vorabschnitt zusammengestellten Verfahrensergebnissen beträgt: $[75.475,00 \text{ €} \times 1,00 + 76.475,00 \text{ €} \times 0,32] \div 1,32 = \underline{\underline{\text{rd. 76.000,00 €}}}$.

4.8 Verkehrswert

Der Verkehrswert einer Immobilie kann nicht exakt mathematisch errechnet werden, letztendlich handelt es sich um eine Schätzung. Diese Feststellung trifft bei Objekten, die nicht in allen wertrelevanten Bereichen dem Standard entsprechen oder über dem Standard liegen, in erhöhtem Maße zu. Auch ist jeweils die bauliche Beschaffenheit zu berücksichtigen.

Wertveränderungen, die nach dem Wertermittlungsstichtag eingetreten sind, bleiben unberücksichtigt.

Der Verkehrswert für das mit einem Wochenendhaus bebaute Grundstück in 52156 Monschau-Mützenich, Kleinbüchel 10

Grundbuch	Blatt	lfd. Nr.
Mützenich	235A	1
Gemarkung	Flur	Flurstück
Mützenich	20	660

wird zum Wertermittlungsstichtag 12.02.2026 mit rd.

76.000,00 €

in Worten: sechssundsiebzigtausend Euro

geschätzt.

Hinweise zum Urheberrecht und zur Haftung

Der Auftragnehmer haftet für die Richtigkeit des ermittelten Verkehrswerts. Die sonstigen Beschreibungen und Ergebnisse unterliegen nicht der Haftung. Der Auftragnehmer haftet unbeschränkt, sofern der Auftraggeber oder (im Falle einer vereinbarten Drittverwendung) ein Dritter Schadenersatzansprüche geltend macht, die auf Vorsatz oder grobe Fahrlässigkeit, einschließlich von Vorsatz oder grober Fahrlässigkeit der Vertreter oder Erfüllungsgehilfen des Auftragnehmers beruhen, in Fällen der Übernahme einer Beschaffenheitsgarantie, bei arglistigem Verschweigen von Mängeln, sowie in Fällen der schuldhaften Verletzung des Lebens, des Körpers oder der Gesundheit. In sonstigen Fällen der leichten Fahrlässigkeit haftet der Auftragnehmer nur, sofern eine Pflicht verletzt wird, deren Einhaltung für die Erreichung des Vertragszwecks von besonderer Bedeutung ist (Kardinalpflicht). In einem solchen Fall ist die Schadenersatzhaftung auf den vorhersehbaren und typischerweise eintretenden Schaden begrenzt. Die Haftung nach dem Produkthaftungsgesetz bleibt unberührt. Ausgeschlossen ist die persönliche Haftung des Erfüllungsgehilfen, gesetzlichen Vertreters und Betriebsangehörigen des Auftragnehmers für von ihnen durch leichte Fahrlässigkeit verursachte Schäden.

Die Haftung für die Vollständigkeit, Richtigkeit und Aktualität von Informationen und Daten, die von Dritten im Rahmen der Gutachtenbearbeitung bezogen oder übermittelt werden, ist auf die Höhe des für den Auftragnehmer möglichen Rückgriffs gegen den jeweiligen Dritten beschränkt.

Eine über das Vorstehende hinausgehende Haftung ist ausgeschlossen bzw. ist für jeden Einzelfall auf maximal 1.000.000,00 EUR begrenzt.

Außerdem wird darauf hingewiesen, dass die im Gutachten enthaltenen Karten (z.B. Straßenkarte, Stadtplan, Lageplan, Luftbild, u.ä.) und Daten urheberrechtlich geschützt sind. Sie dürfen nicht aus dem Gutachten separiert und/oder einer anderen Nutzung zugeführt werden. Falls das Gutachten im Internet veröffentlicht wird, wird zudem darauf hingewiesen, dass die Veröffentlichung nicht für kommerzielle Zwecke gestattet ist. Im Kontext von Zwangsversteigerungen darf das Gutachten bis maximal zum Ende des Zwangsversteigerungsverfahrens veröffentlicht werden, in anderen Fällen maximal für die Dauer von 6 Monaten.

Der Sachverständige bescheinigt durch seine Unterschrift zugleich, dass ihm keine Ablehnungsgründe entgegenstehen, aus denen jemand als Beweiszeuge oder Sachverständiger nicht zulässig ist oder seinen Aussagen keine volle Glaubwürdigkeit beigemessen werden kann.

Das Wertermittlungsobjekt wurde von mir besichtigt. Das Gutachten wurde unter meiner Leitung und Verantwortung erstellt. Ich versichere, dass ich das Gutachten unparteiisch, ohne Rücksicht auf ungewöhnliche oder persönliche Verhältnisse und ohne eigenes Interesse am Ergebnis nach bestem Wissen und Gewissen erstattet habe.

Runkel-Dehrn, 23.02.2026

Dipl.-Ing. Joachim Löw

Urhaberschutz, alle Rechte vorbehalten. Das Gutachten ist nur für den Auftraggeber und den angegebenen Zweck bestimmt. **Ich weise ausdrücklich daraufhin, dass ich einer Weitergabe des Gutachtens an Dritte außerhalb dieses Verfahrens und zu anderen Zwecken als dem Grund der Beauftragung nicht zustimme.** Eine Vervielfältigung oder Verwertung durch Dritte ist nur mit schriftlicher Genehmigung gestattet.

5. Rechtsgrundlagen, verwendete Literatur und Software

Rechtsgrundlagen der Verkehrswertermittlung

- in der zum Zeitpunkt der Gutachtenerstellung gültigen Fassung -

BauGB:

Baugesetzbuch

BauNVO:

Baunutzungsverordnung – Verordnung über die bauliche Nutzung der Grundstücke

BauO NRW:

Bauordnung für das Land Nordrhein-Westfalen

BGB:

Bürgerliches Gesetzbuch

ZVG:

Gesetz über die Zwangsversteigerung und die Zwangsverwaltung

ImmoWertV:

Verordnung über die Grundsätze für die Ermittlung der Verkehrswerte von Grundstücken – Immobilienwertermittlungsverordnung – ImmoWertV

WoFIV:

Wohnflächenverordnung – Verordnung zur Berechnung der Wohnfläche

WMR:

Wohnflächen- und Mietwertrichtlinie – Richtlinie zur wohnwertabhängigen Wohnflächenberechnung und Mietwertermittlung

DIN 283:

DIN 283 Blatt 2 "Wohnungen; Berechnung der Wohnflächen und Nutzflächen" (Ausgabe Februar 1962; obwohl im Oktober 1983 zurückgezogen findet die Vorschrift in der Praxis weiter Anwendung)

II. BV:

Zweite Berechnungsverordnung – Verordnung über wohnungswirtschaftliche Berechnungen

BetrKV:

Betriebskostenverordnung – Verordnung über die Aufstellung von Betriebskosten

Verwendete Wertermittlungsliteratur / Marktdaten

- [1] **Sprengnetter (Hrsg.):** Immobilienbewertung – Marktdaten und Praxishilfen, Loseblattsammlung, Sprengnetter Immobilienbewertung, Bad Neuenahr-Ahrweiler 2024
- [2] **Sprengnetter (Hrsg.):** Immobilienbewertung – Lehrbuch und Kommentar, Loseblattsammlung, Sprengnetter Immobilienbewertung, Bad Neuenahr-Ahrweiler 2024
- [3] **Sprengnetter (Hrsg.):** Sprengnetter Books, Online-Wissensdatenbank zur Immobilienbewertung
- [4] **Kleiber u.a.:** Verkehrswertermittlung von Grundstücken
- [5] **Gerardy u.a.:** Praxis der Grundstücksbewertung

6. Verzeichnis der Anlagen

- 1.) **Lage im Raum**
- 2.) **Ausschnitt aus dem Stadtplan**
- 3.) **unbeglaubigte Abzeichnung der Flurkarte**
- 4.) **Auszug aus dem Flächennutzungsplan**
- 5.) **Berechnung der Brutto-Grundfläche (BGF) sowie der Wohn- und Nutzflächen**
- 6.) **Bauzeichnungen**
- 7.) **Fotos**

Anlage 1) Lage im Raum

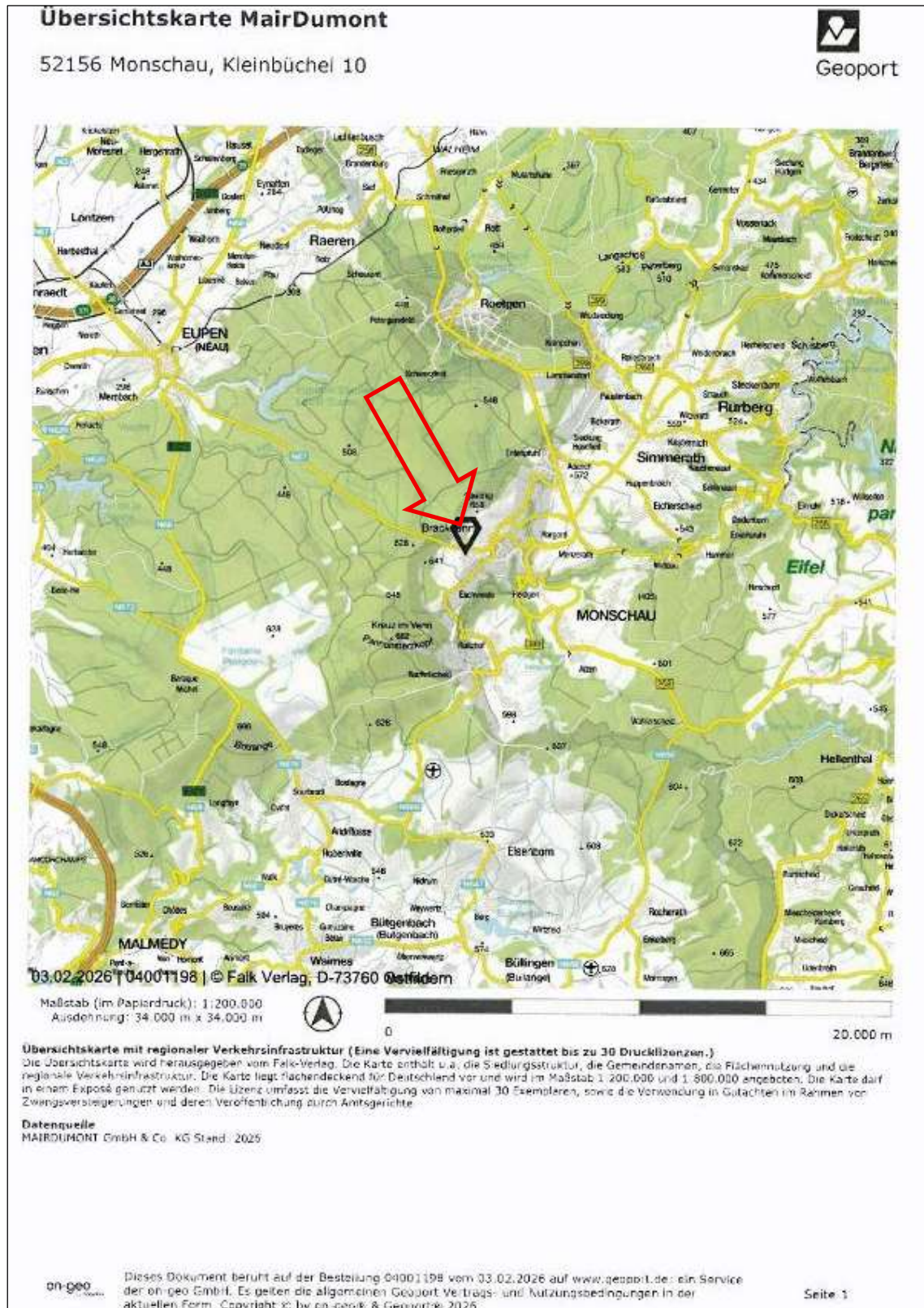

lizenzieren über www.geoport.de

Anlage 2) Ausschnitt aus dem Stadtplan

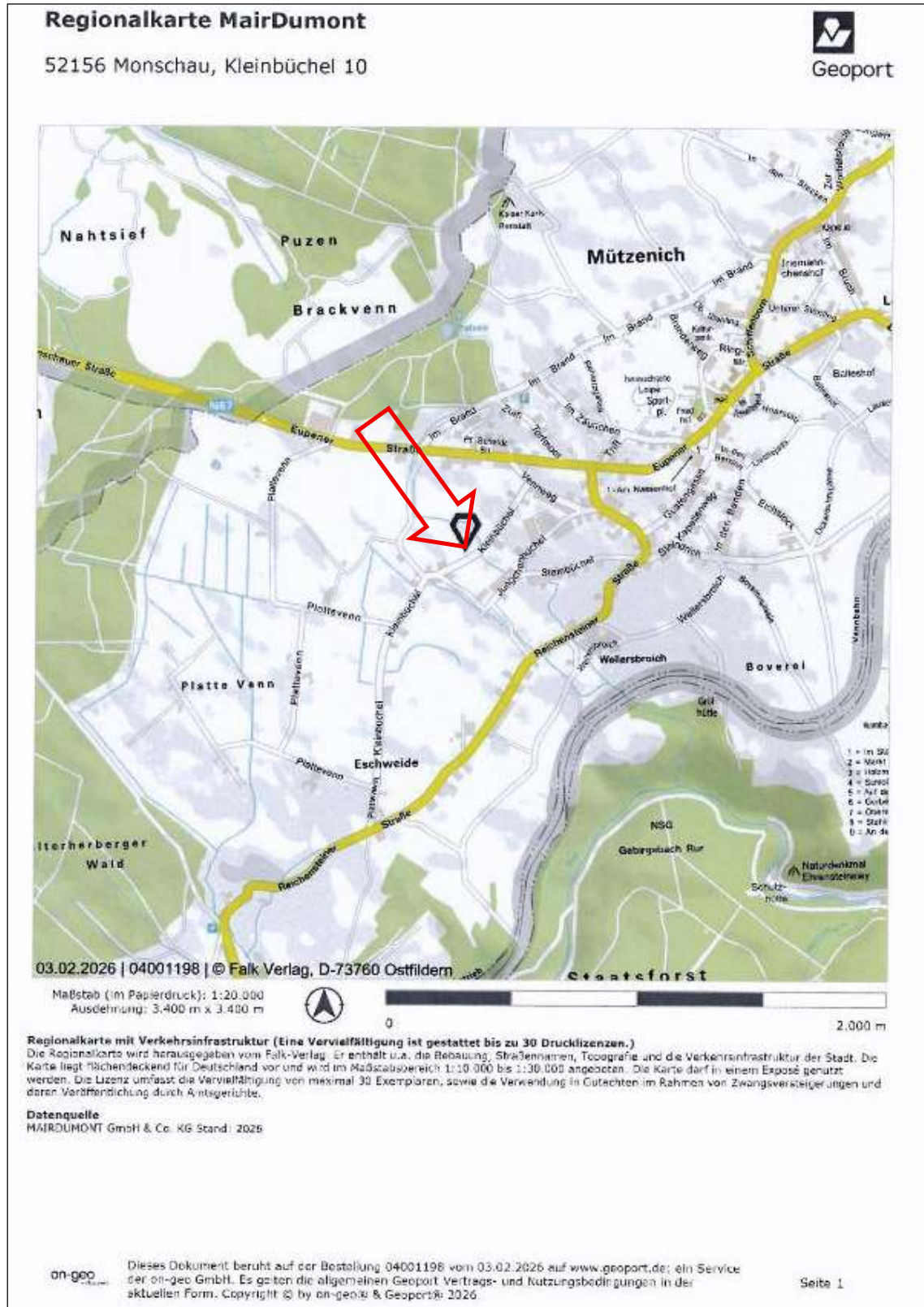

lizenziert über www.geoport.de

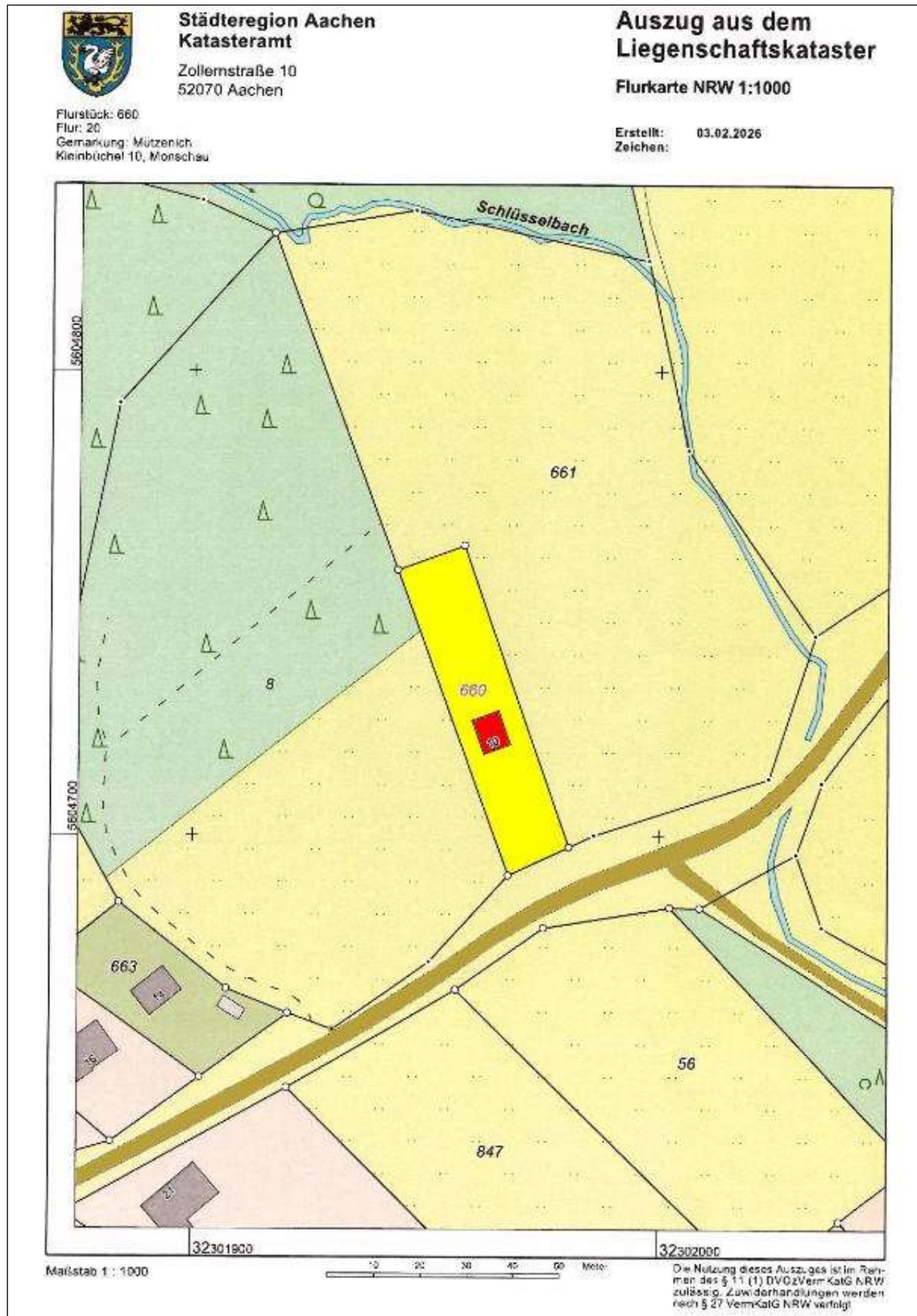
Anlage 3) unbeglaubigte Abzeichnung der Flurkarte

Anlage 4) Auszug aus dem Flächennutzungsplan

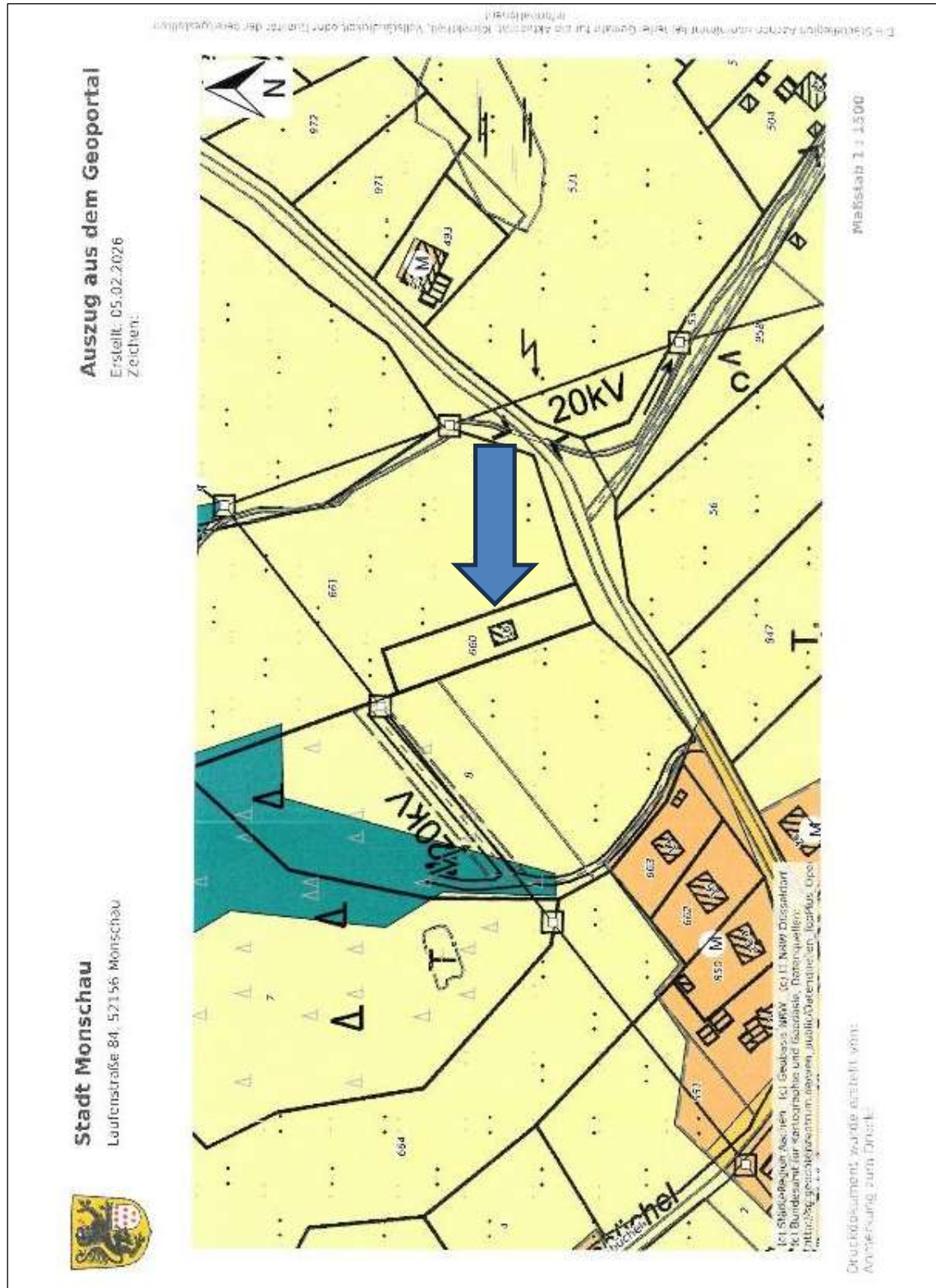

**Anlage 5) Berechnung der Brutto-Grundfläche (BGF)
sowie der Wohn- und Nutzflächen
(ohne Bereich c)**

BRUTTO-GRUNDFLÄCHE

BLOCKHAUS			
Bereich a	~ 8,20 m x 6,00 m	~ 49,20 m ²	
Brutto-Grundfläche Blockhaus insgesamt			~ 49,20 m² rd. 50,00 m²

WOHNFLÄCHEN

BLOCKHAUS			
Eingang mit Wohnen / Essen	~ 3,35 m x 2,00 m ~+ 0,09 m x 2,56 m ~+ 3,82 m x 5,81 m	~ 29,12 m ²	
Dusche / WC	~ 2,02 m x 2,41 m	~ 4,87 m ²	
Küche	~ 2,02 m x 2,86 m	~ 5,78 m ²	
Schlafzimmer	~ 2,02 m x 2,86 m	~ 5,78 m ²	
Wohnfläche Blockhaus insgesamt			~ 45,56 m² rd. 46,00 m²

SCHLAFHAUS			
Schlafhaus	~ 2,92 m x 3,22 m	~ 9,40 m ²	
Wohnfläche Schlafhaus insgesamt			~ 9,40 m² rd. 9,00 m²

NUTZFLÄCHEN

SCHUPPEN			
Raum rechts	~ 2,83 m x 2,52 m	~ 7,13 m ²	
Raum links	~ 3,90 m x 2,94 m	~ 11,47 m ²	
Nutzfläche Schuppen insgesamt			18,60 m² rd. 19,00 m²

Anlage 6) Bauzeichnungen

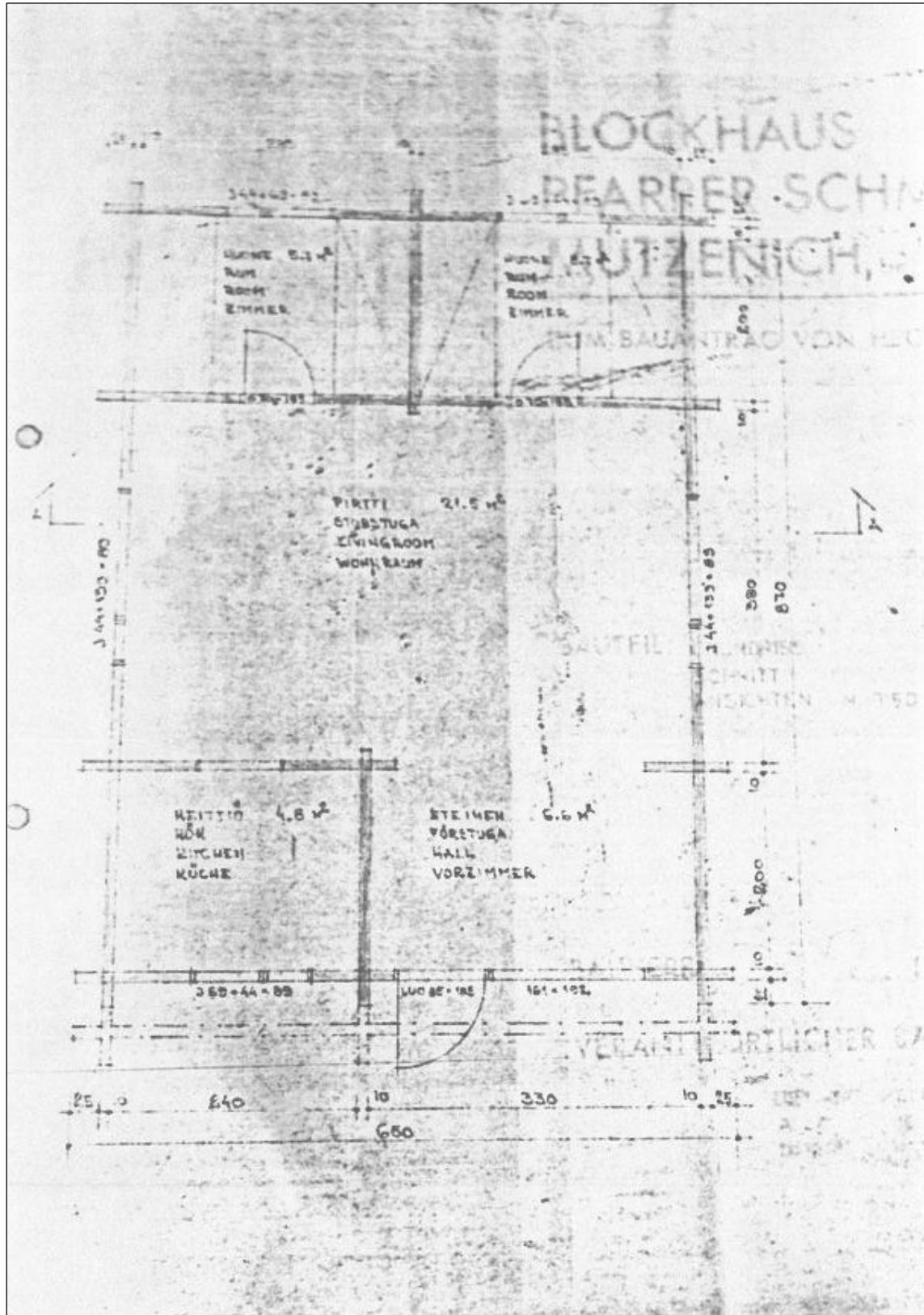

Grundriss Blockhaus

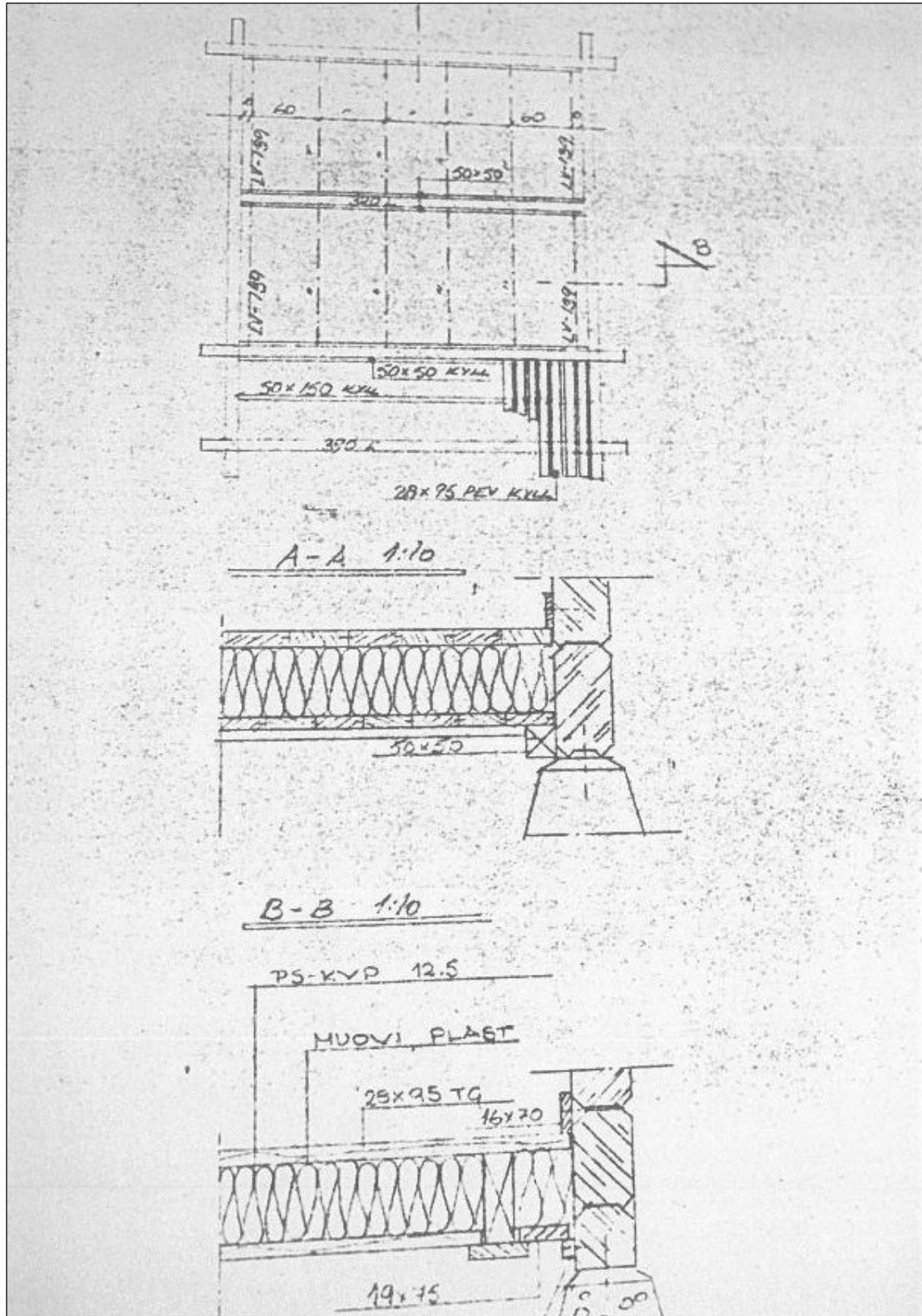

Bodenaufbau Blockhaus

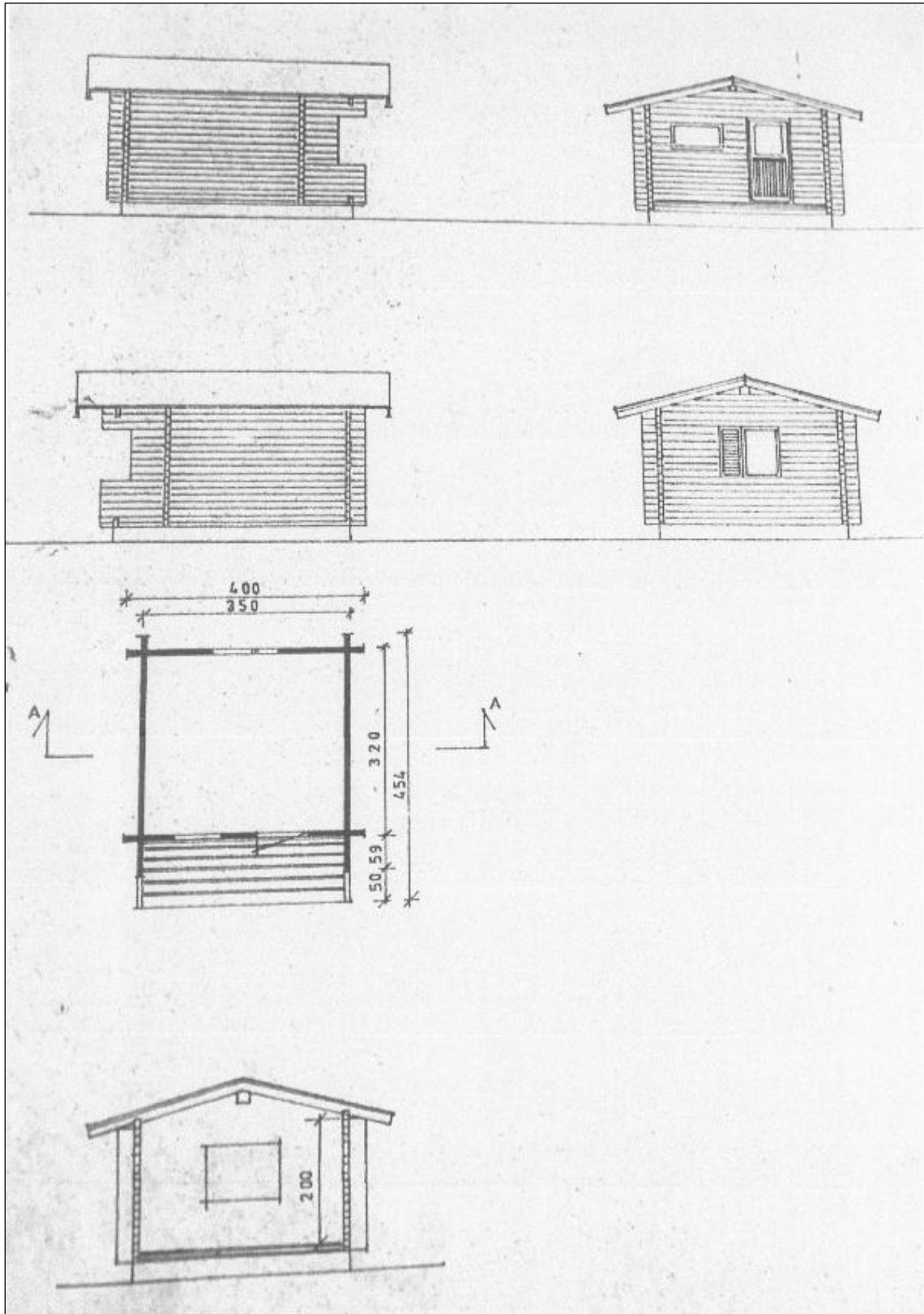

Ansichten / Grundriss / Schnitt Schlafhaus

Anlage 7) Fotos

Bild 1: Blick in die Erschließungsstraße mit Bewertungsgrundstück



Bild 2: Blick in die Erschließungsstraße mit Bewertungsgrundstück



Bild 3: Gebäudeansicht
Wochenendhaus



Bild 4: Gebäudeansicht
Wochenendhaus



Bild 5: Gebäudeansicht
Wochenendhaus



Bild 6: Gebäudeansicht
Wochenendhaus



Bild 7: Gebäudeansicht
Wochenendhaus



Bild 8: Gebäudeansicht
Wochenendhaus



Bild 9: Gebäudeansicht
Wochenendhaus



Bild 10: Innenansicht Wochenendhaus



Bild 11: Innenansicht Wochenendhaus



Bild 12: Innenansicht Wochenendhaus



Bild 13: Innensicht Wochenendhaus



Bild 14: Innensicht Wochenendhaus



Bild 15: Innensicht Wochenendhaus



Bild 16: Innensicht Wochenendhaus



Bild 17: Innenansicht Wochenendhaus



Bild 18: Innenansicht Wochenendhaus



Bild 19: Haustechnik Wochenendhaus



Bild 20: Haustechnik Wochenendhaus



Bild 21: Haustechnik Wochenendhaus



Bild 22: Haustechnik Wochenendhaus



Bild 23: Haustechnik Wochenendhaus



Bild 24: schadhafte Dachentwässerung Wochenendhaus



Bild 25: Fensterkonstruktion
Wochenendhaus



Bild 26: Außenanlagen



Bild 27: Außenanlagen



Bild 28: Außenanlagen



Bild 29: Außenanlagen

Bild 30: Außenanlagen



Bild 31: Außenanlagen

Bild 32: Außenanlagen



Bild 33: „Schlafhaus“



Bild 34: „Schlafhaus“



Bild 35: „Schlafhaus“



Bild 36: „Schlafhaus“



Bild 37: „Schlafhaus“



Bild 38: „Schlafhaus“



Bild 39: „Schlafhaus“



Bild 40: „Schlafhaus“



Bild 41: „Schlafhaus“



Bild 42: „Schlafhaus“



Bild 43: „Schlafhaus“



Bild 44: Schuppen



Bild 45: Schuppen



Bild 46: Schuppen



Bild 47: Schuppen



Bild 48: Schuppen