

SACHVERSTÄNDIGENBÜRO

Dipl.- Wirtsch.- Ing. STEFAN ELBERS



öffentl. bestellter u. vereidigter Sachverständiger für
Bewertung von bebauten u. unbebauten Grundstücken

Büro Münster Königsstr. 37/38
48143 Münster

Telefon 0251-87126-31

Mail info@immobiliengutachter.ms

Büro Bocholt Diepenbrockstr. 20
46399 Bocholt

Telefon 02871-29205-87

Homepage: www.immobiliengutachter.ms

Datum: 09.02.2026

Az.: 1816-2025

Gerichts-Az 009 K 19/25

GUTACHTEN

über den Verkehrswert (Marktwert) i. S. d. § 194 Baugesetzbuch
für das mit einem
Wohn- und Bürohaus bebaute Grundstück
in 48366 Laer, Zum Hagenbach 24

Grundbuch	Blatt	lfd. Nr.
Laer	1995	12
Gemarkung	Flur	Flurstück
Laer	14	448

Der **Verkehrswert des Grundstücks** wurden zum Stichtag
13.01.2026 ermittelt mit rd.

180.000,00 €

Internet-Version:

Es handelt sich um eine Internetversion des Gutachtens.

Die Internetversion unterscheidet sich von dem Originalgutachten nur dadurch, dass es keine Anlagen (Katasterplan, Bauzeichnungen, Stadtpläne, Karten, Skizzen oder Pläne pp.) enthält.

Sie können das Originalgutachten nach telefonischer Rücksprache (Tel.:02551-66-177/178) auf der Geschäftsstelle des Amtsgerichts Steinfurt einsehen.

Die Internetversion des Gutachtens umfasst 35 Seiten.

„Auf Grund des Umstandes, dass auch ein Schreibschutz elektronischer Dokumente keine abschließende Sicherheit darstellt, wird auf die authentische Wiedergabe des vorliegenden Gutachtens in elektronischer Form sowie als Ausdruck, keine Haftung übernommen.“

Inhaltsverzeichnis

Nr.	Abschnitt	Seite
1	Allgemeine Angaben	4
1.1	Angaben zum Bewertungsobjekt	4
1.2	Angaben zum Auftrag und zur Auftragsabwicklung	4
1.3	Besonderheiten des Auftrags / Maßgaben des Auftraggebers	5
2	Grund- und Bodenbeschreibung.....	6
2.1	Lage	6
2.1.1	Großräumige Lage	6
2.1.2	Kleinräumige Lage	6
2.2	Gestalt und Form	6
2.3	Erschließung, Baugrund etc.....	7
2.4	Privatrechtliche Situation	7
2.5	Öffentlich-rechtliche Situation	7
2.5.1	Baulasten und Denkmalschutz	7
2.5.2	Bauplanungsrecht	8
2.5.3	Bauordnungsrecht.....	8
2.6	Entwicklungszustand inkl. Beitragssituation	8
2.7	Hinweise zu den durchgeführten Erhebungen.....	8
2.8	Derzeitige Nutzung und Vermietungssituation.....	9
3	Beschreibung der Gebäude und Außenanlagen	10
3.1	Vorbemerkungen zur Gebäudebeschreibung	10
3.2	Wohn- und Bürohaus	10
3.2.1	Gebäudeart, Baujahr und Außenansicht	10
3.2.2	Nutzungseinheiten, Raumaufteilung	10
3.2.3	Gebäudekonstruktion (Keller, Wände, Decken, Treppen, Dach)	11
3.2.4	Allgemeine technische Gebäudeausstattung	11
3.2.5	Raumausstattungen und Ausbauzustand	11
3.2.5.1	Vorbemerkungen zur Ausstattungsbeschreibung	11
3.2.5.2	Wohnen/Büro	12
3.2.6	Besondere Bauteile / Einrichtungen, Zustand des Gebäudes	12
3.3	Nebengebäude.....	12
3.4	Außenanlagen.....	12
4	Ermittlung des Verkehrswerts	13
4.1	Grundstücksdaten	13
4.2	Verfahrenswahl mit Begründung.....	13
4.2.1	Bewertungsrechtliche und bewertungstheoretische Vorbemerkungen	13
4.2.1.1	Grundsätze zur Wahl der Wertermittlungsverfahren	13
4.2.1.2	Allgemeine Kriterien für die Eignung der Wertermittlungsverfahren.....	13
4.2.2	Zu den herangezogenen Verfahren	14
4.2.2.1	Beschreibung des Bewertungsmodells der Bodenwertermittlung	14
4.2.2.2	Bewertung des bebauten Gesamtgrundstücks	14
4.3	Bodenwertermittlung	16
4.3.1	Erläuterungen zur Bodenrichtwertanpassung.....	17
4.4	Ertragswertermittlung	18
4.4.1	Das Ertragswertmodell der Immobilienwertermittlungsverordnung	18
4.4.2	Erläuterungen der bei der Ertragswertberechnung verwendeten Begriffe	18
4.4.3	Ertragswertberechnung.....	21
4.4.4	Erläuterung zur Ertragswertberechnung	22

4.5	Verkehrswert	24
5	Rechtsgrundlagen, verwendete Literatur und Software	27
5.1	Rechtsgrundlagen der Verkehrswertermittlung	27
5.2	Verwendete Wertermittlungsliteratur / Marktdaten	27
5.3	Verwendete fachspezifische Software	28
6	Verzeichnis der Anlagen	29

1 Allgemeine Angaben

1.1 Angaben zum Bewertungsobjekt

Art des Bewertungsobjekts:	Grundstück, bebaut mit einem Wohn- und Bürohaus
Objektadresse:	Zum Hagenbach 24 48366 Laer
Grundbuchangaben:	Grundbuch von Laer, Blatt 1995, lfd. Nr. 12 (bisherige lfd. Nr. 4)
Katasterangaben:	Gemarkung Laer, Flur 14, Flurstück 448, Fläche 563 m ²

1.2 Angaben zum Auftrag und zur Auftragsabwicklung

Gutachtenauftrag	Gemäß Schreiben des Amtsgerichts Steinfurt vom 28.11.2025 soll durch schriftliches Sachverständigengutachten Beweis erhoben werden über den Verkehrswert des Versteigerungsobjekts Laer, Zum Hagenbach 24.
Wertermittlungsstichtag:	13.01.2026 (Tag der Ortsbesichtigung)
Qualitätsstichtag:	13.01.2026 entspricht dem Wertermittlungsstichtag
Ortsbesichtigung:	Zu dem Ortstermin am 13.01.2026 wurden die Prozessparteien durch Einwurfeinschreiben vom 18.12.2025 fristgerecht eingeladen.
Umfang der Besichtigung etc.	Es konnte eine Innen- und Außenbesichtigung des Objekts durchgeführt werden.

Hinweis

Für die nicht besichtigten oder nicht zugänglich gemachten Bereiche wird unterstellt, dass der während der Besichtigung gewonnene Eindruck auf diese Bereiche übertragbar ist und Mängel- und Schadensfreiheit besteht.

Teilnehmer am Ortstermin:	aus Datenschutzgründen anonymisiert der Sachverständige
Eigentümer:	aus Datenschutzgründen anonymisiert
herangezogene Unterlagen, Erkundigungen, Informationen:	Vom Auftraggeber wurden für diese Gutachtenerstellung im Wesentlichen folgende Unterlagen und Informationen zur Verfügung gestellt: <ul style="list-style-type: none">• Grundbuchabschrift vom 21.08.2025 Vom Sachverständigen wurden folgende Auskünfte und Unterlagen beschafft: <ul style="list-style-type: none">• Flurkartenauszug (maßstabsfrei) vom 12.01.2026• Bauzeichnungen (Grundrisse, Ansichten, Schnitte)• Berechnung des Bruttorauminhalts und der Wohn- und Nutzflächen• Auskunft von der Stadt Steinfurt (Stadtplanung/Baurecht) vom 09.01.2026• Auskunft von der Stadt Steinfurt (Erschließung) vom 08.01.2026• Auskunft des Kreises Steinfurt (Altlastenkataster) vom 05.01.2026• Auskunft des Kreises Steinfurt (Baulastenverzeichnis) vom 07.01.2026

- Auszug aus der Bodenrichtwertkarte (Quelle: www.boris.nrw.de)

1.3 Besonderheiten des Auftrags / Maßgaben des Auftraggebers

Auftragsgemäß wird im Rahmen des Zwangsversteigerungsverfahrens der Verkehrswert (ohne Betriebsmittel und Zubehör) des Objektes nebst aufstehenden Gebäuden ohne Berücksichtigung der in Abteilung II und III des Grundbuches eingetragenen Rechte und Belastungen ermittelt. Es gelten die zwangsversteigerungsrechtlichen Vorgaben insbesondere finden die in § 8 (3) Nr. 6 ImmoWertV aufgeführten Bestimmungen keine Berücksichtigung.

2 Grund- und Bodenbeschreibung

2.1 Lage

2.1.1 Großräumige Lage

Bundesland:	Nordrhein-Westfalen
Kreis:	Steinfurt
Ort und Einwohnerzahl:	Laer (ca. 6.500 Einwohner)
überörtliche Anbindung / Entfernungen: (vgl. Anlage 1)	<u>nächstgelegene größere Städte:</u> Münster (ca. 25 km)
	<u>Landeshauptstadt:</u> Düsseldorf (ca. 140 km)
	<u>Bundesstraßen:</u> B 54 (ca. 6 km)
	<u>Autobahnzufahrt:</u> A1 (ca. 17 km)
	<u>Bahnhof:</u> Steinfurt-Borghorst (8,4 km)
	<u>Flughafen:</u> Münster/Osnabrück (ca.38 km)

2.1.2 Kleinräumige Lage

innerörtliche Lage: (vgl. Anlage 1)	Die Entfernung zum Stadtzentrum beträgt ca. 600 m. Geschäfte des täglichen Bedarfs ca. 500 m (Netto Marken-Discount) entfernt; Schulen und Ärzte ca. 1 km (Werner-Rolevinck Schule) bzw. ca. 750 m (Praxisgemeinschaft Dr. med. Hinrichs & Dr. med. Biermann) entfernt; öffentliche Verkehrsmittel (Bushaltestelle) ca. 400 m (Haltestelle: Laer, Ewaldibach; Linien183, S71) entfernt; Verwaltung (Stadtverwaltung) ca. 600 m (Gemeinde Laer) entfernt; einfache Geschäftslage; als Wohnlage nur bedingt geeignet
Art der Bebauung und Nutzungen in der Straße und im Ortsteil:	überwiegend gewerbliche Nutzungen; überwiegend aufgelockerte Bauweise
Beeinträchtigungen:	keine
Topografie:	eben

2.2 Gestalt und Form

Gestalt und Form: (vgl. Anlage 2)	<u>Straßenfront:</u> ca. 27 m;
	<u>mittlere Tiefe:</u> ca. 21 m;

Grundstücksgröße:
insgesamt 563,00 m²;

Bemerkungen:
Eckgrundstück

2.3 Erschließung, Baugrund etc.

Straßenart:	Straße im Gewerbegebiet; Straße mit mäßigem Verkehr
Straßenausbau:	voll ausgebaut, Fahrbahn aus Asphalt und Bitumen; Gehwege beiderseitig vorhanden, befestigt mit Betonverbundstein; Parkmöglichkeiten ausreichend vorhanden
Anschlüsse an Versorgungsleitungen und Abwasserbeseitigung:	elektrischer Strom, Wasser aus öffentlicher Versorgung; Kanalanschluss
Grenzverhältnisse, nachbarliche Gemeinsamkeiten:	keine Grenzbebauung des Gebäudes; Carport; eingefriedet durch Zaun, Hecken
Baugrund, Grundwasser (soweit augenscheinlich ersichtlich):	gewachsener, normal tragfähiger Baugrund
Altlasten:	Gemäß schriftlicher Auskunft vom 05.01.2026 ist das Bewertungsobjekt im Altlastenkataster nicht als Verdachtsfläche aufgeführt.
Anmerkung:	In dieser Wertermittlung ist eine lageübliche Baugrund- und Grundwassersituation insoweit berücksichtigt, wie sie in die Vergleichskaufpreise bzw. Bodenrichtwerte eingeflossen ist. Darüberhinausgehende vertiefende Untersuchungen und Nachforschungen wurden nicht angestellt.

Hinweis:

Dem Bewertungsgrundstück fehlt die direkte Anbindung an den öffentlichen Bereich und damit die öffentliche Erschließung. Die angrenzende Flurstücke 424 und 515 befinden sich nicht in öffentlicher Hand (s.a. Anlage 2).

2.4 Privatrechtliche Situation

grundbuchlich gesicherte Belastungen:	Alle in Abteilung II vorgenommen Eintragungen werden auftragsgemäß in diesem Gutachten nicht berücksichtigt. Für wertrelevante Eintragungen wird dem Amtsgericht jeweils ein Ersatzwert mitgeteilt.
---------------------------------------	-----------------------------------------------------------------------------------------------------------------------------------------------------------------------------------------------------

2.5 Öffentlich-rechtliche Situation

2.5.1 Baulasten und Denkmalschutz

Eintragungen im Baulastenverzeichnis:	Dem Sachverständigen liegt ein Auszug aus dem Baulastenverzeichnis vom 07.01.2026 vor. Das Baulastenverzeichnis enthält folgende Eintragungen: “Die auf dem Grundstück Gemarkung Laer, Flur 14, Flurstück 448, noch zu errichtende Wohnung dient dem auf den Grundstücken Gemarkung Laer, Flur 14, Flurstücke 448 und 393,
---------------------------------------	--------------------------------------------------------------------------------------------------------------------------------------------------------------------------------------------------------------------------------------------------------------------------------------------------------------------------------------

befindlichen Betrieb als Betriebswohnung und wird nur von dem in § 8 Abs. 3 BauNVO genannten Personenkreis genutzt. (...)”

(hier: ohne Werteinfluss, weil das Wohnen in einem Gewerbegebiet (GE) laut Baunutzungsverordnung (BauNVO) grundsätzlich nicht erlaubt ist. Ausnahmen können für privilegiertes Wohnen gelten)

Denkmalschutz:

Aufgrund des Baujahrs des Bewertungsobjekts, der Gebäudeart und Bauweise wird ohne weitere Prüfung unterstellt, dass Denkmalschutz nicht besteht.

2.5.2 Bauplanungsrecht

Darstellungen im Flächennutzungsplan: Der Bereich des Bewertungsobjekts ist im Flächennutzungsplan als gewerbliche Baufläche (G) dargestellt.

Festsetzungen im Bebauungsplan: Für den Bereich des Bewertungsobjektes trifft der Bebauungsplan, folgende Festsetzungen:
 GE = Gewerbegebiet;
 GRZ = 0,7 (Grundflächenzahl);
 o = offene Bauweise;
 FH h max. 9,00 m;
 TH h max. 7,50 m

Sonstige Satzungen: sind nicht bekannt

2.5.3 Bauordnungsrecht

Die Wertermittlung wurde auf der Grundlage des realisierten Vorhabens durchgeführt.

Das Vorliegen einer Baugenehmigung und ggf. die Übereinstimmung des ausgeführten Vorhabens mit den vorgelegten Bauzeichnungen und der Baugenehmigung und dem Bauordnungsrecht und der verbindlichen Bauleitplanung wurde nicht geprüft.

Bei dieser Wertermittlung wird deshalb die materielle Legalität der baulichen Anlagen und Nutzungen vorausgesetzt.

2.6 Entwicklungszustand inkl. Beitragssituation

Entwicklungszustand (Grundstücksqualität): Kein baureifes Land (vgl. § 3 Abs. 4 ImmoWertV 21) wegen fehlender Erschließung

beitragsrechtlicher Zustand: Für den beitragsrechtlichen Zustand des Grundstücks ist die Verpflichtung zur Entrichtung von grundstücksbezogenen Beiträgen maßgebend. Als Beiträge gelten auch grundstücksbezogene Sonderabgaben und beitragsähnliche Abgaben.
 Das Bewertungsgrundstück ist bezüglich der Beiträge für Erschließungseinrichtungen nach BauGB und KAG beitragsfrei.

Anmerkung: Diese Informationen zum beitragsrechtlichen Zustand wurden schriftlich erkundet.

2.7 Hinweise zu den durchgeführten Erhebungen

Die Informationen zur privatrechtlichen und öffentlich-rechtlichen Situation wurden, sofern nicht anders angegeben, schriftlich eingeholt.

2.8 Derzeitige Nutzung und Vermietungssituation

Das Grundstück ist mit einem Wohn- und Bürogebäude bebaut (vgl. nachfolgende Gebäudebeschreibung).
Das Objekt ist leerstehend.

3 Beschreibung der Gebäude und Außenanlagen

3.1 Vorbemerkungen zur Gebäudebeschreibung

Grundlage für die Gebäudebeschreibungen sind die Erhebungen im Rahmen der Ortsbesichtigung sowie die ggf. vorliegenden Bauakten und Beschreibungen.

Die Gebäude und Außenanlagen werden nur insoweit beschrieben, wie es für die Herleitung der Daten in der Wertermittlung notwendig ist. Hierbei werden die offensichtlichen und vorherrschenden Ausführungen und Ausstattungen beschrieben. In einzelnen Bereichen können Abweichungen auftreten, die dann allerdings nicht wesentlich werterheblich sind. Angaben über nicht sichtbare Bauteile beruhen auf Angaben aus den vorliegenden Unterlagen, Hinweisen während des Ortstermins bzw. Annahmen auf Grundlage der üblichen Ausführung im Baujahr. Die Funktionsfähigkeit einzelner Bauteile und Anlagen sowie der technischen Ausstattungen und Installationen (Heizung, Elektro, Wasser etc.) wurde nicht geprüft; im Gutachten wird die Funktionsfähigkeit unterstellt.

Baumängel und -schäden wurden soweit aufgenommen, wie sie zerstörungsfrei, d.h. offensichtlich erkennbar waren. In diesem Gutachten sind die Auswirkungen der ggf. vorhandenen Bauschäden und Baumängel auf den Verkehrswert nur pauschal berücksichtigt worden. Es wird ggf. empfohlen, eine diesbezüglich vertiefende Untersuchung anstellen zu lassen. Untersuchungen auf pflanzliche und tierische Schädlinge sowie über gesundheitsschädigende Baumaterialien wurden nicht durchgeführt.

3.2 Wohn- und Bürohaus

3.2.1 Gebäudeart, Baujahr und Außenansicht

Gebäudeart:	Wohn- und Bürohaus; eingeschossig; unterkellert; ausgebautes Dachgeschoss; freistehend
Baujahr:	1998 (gemäß Bauakte)
Modernisierung:	keine
Flächen und Rauminhalte	Die Wohnfläche beträgt 100,98 m ² ; die Nutzfläche beträgt 77,83 m ² (gemäß Bauakte)
Energieeffizienz:	Energieausweis liegt nicht vor
Außenansicht:	insgesamt rau verputzt und gestrichen

3.2.2 Nutzungseinheiten, Raumaufteilung

Kellergeschoss:

Flur, Wasch- & Trockenkeller, Heizkeller (mit Öllager), Hausanschlüsse, Ausstellung

Erdgeschoss:

Diele, WC, Küche, 1 Raum

Dachgeschoss:

Flur, Abstellraum, Bad, 2 Büroräume, 1 Schlafzimmer, Dachboden

(gemäß Plänen im Anhang 4)

3.2.3 Gebäudekonstruktion (Keller, Wände, Decken, Treppen, Dach)

Konstruktionsart:	Massivbau
Fundamente:	Stahlbeton
Keller:	Stahlbeton
Umfassungswände:	Ziegelmauerwerk
Innenwände:	Kalksandsteinmauerwerk
Geschossdecken:	Stahlbeton bzw. Holzkonstruktion oberhalb des DG
Treppen:	<u>Geschosstreppe:</u> Stahlbeton mit Fliesen
	<u>Garagentreppe (KG – Garage):</u> Stahlbeton
Hauseingang(sbereich):	Eingangstür, mit Lichtausschnitt
Dach:	<u>Dachkonstruktion:</u> Holzdach mit Gaube
	<u>Dachform:</u> Sattel- oder Giebeldach
	<u>Dacheindeckung:</u> Dachziegel (Ton); Dachflächen mit Dämmung; Dachrinnen und Regenfallrohre aus Zinkblech

3.2.4 Allgemeine technische Gebäudeausstattung

Wasserinstallationen:	zentrale Wasserversorgung über Anschluss an das öffentliche Trinkwassernetz
Abwasserinstallationen:	Ableitung in kommunales Abwasserkanalnetz
Elektroinstallation:	durchschnittliche Ausstattung
Heizung:	Zentralheizung, mit flüssigen Brennstoffen (Öl), Fußbodenheizung EG, 3 Stck. Kunststofftanks a 1.000 Liter
Lüftung:	keine besonderen Lüftungsanlagen (herkömmliche Fensterlüftung)
Warmwasserversorgung:	zentral über Heizung

3.2.5 Raumausstattungen und Ausbauzustand

3.2.5.1 Vorbemerkungen zur Ausstattungsbeschreibung

Die Nutzungseinheiten sind weitestgehend ausstattungsähnlich. Sie werden deshalb nachfolgend in einer Ausstattungsbeschreibung zusammengefasst.

3.2.5.2 Wohnen/Büro

Bodenbeläge:	schwimmender Estrich, Laminat, Fliesen, Kork
Wandbekleidungen:	glatter, einfacher Putz, einfachen Tapeten
Fenster:	Fenster aus Kunststoff mit Isolierverglasung 04/1997; Rollläden aus Kunststoff
Türen:	<u>Zimmertüren:</u> Füllungstüren aus Holz
sanitäre Installation:	ausreichend vorhanden; <u>Gäste-WC EG:</u> WC, Handwaschbecken <u>Bad DG:</u> eingebaute Wanne, eingebaute Dusche, WC, 2 Waschbecken, Bidet, Fußbodenheizung
besondere Einrichtungen:	offener Kamin
Küchenausstattung:	nicht in der Wertermittlung enthalten
Bauschäden und Baumängel:	Feuchtigkeitsschäden im KG und DG, Außenmauerwerk Garage, schadhaftes Sektionaltor
Grundrissgestaltung:	zweckmäßig
wirtschaftliche Wertminderungen:	keine

3.2.6 Besondere Bauteile / Einrichtungen, Zustand des Gebäudes

Besonnung und Belichtung:	gut
Allgemeinbeurteilung:	Der bauliche Zustand ist noch befriedigend. Es besteht ein erheblicher Unterhaltungsstau und allgemeiner Renovierungsbedarf.

3.3 Nebengebäude

Carport Holzkonstruktion 2002

3.4 Außenanlagen

Versorgungsanlagen vom Hausanschluss bis an das öffentliche Netz, Terrasse, Gartenanlagen und Pflanzungen (insgesamt ungepflegt)

4 Ermittlung des Verkehrswerts

4.1 Grundstücksdaten

Nachfolgend wird der Verkehrswert für das mit einem Wohn- und Bürohaus bebaute Grundstück in 48366 Laer, Zum Hagenbach 24 zum Wertermittlungsstichtag 13.01.2026 ermittelt.

Grundstücksdaten:

Grundbuch	Blatt	lfd. Nr.	
Laer	1995	4	
Gemarkung	Flur	Flurstück	Fläche
Laer	14	448	563 m ²

4.2 Verfahrenswahl mit Begründung

4.2.1 Bewertungsrechtliche und bewertungstheoretische Vorbemerkungen

4.2.1.1 Grundsätze zur Wahl der Wertermittlungsverfahren

Nach § 194 BauGB wird der Verkehrswert (Marktwert) „*durch den Preis bestimmt, der in dem Zeitpunkt, auf den sich die Ermittlung bezieht, im gewöhnlichen Geschäftsverkehr nach den rechtlichen Gegebenheiten und tatsächlichen Eigenschaften, der sonstigen Beschaffenheit und der Lage des Grundstücks oder des sonstigen Gegenstands der Wertermittlung ohne Rücksicht auf ungewöhnliche oder persönliche Verhältnisse zu erzielen wäre.*“

Ziel jeder Verkehrswertermittlung ist es, einen möglichst marktkonformen Wert des Grundstücks (d. h. den wahrscheinlichsten Kaufpreis im nächsten Kauffall) zu bestimmen.

Nach den Vorschriften der Immobilienwertermittlungsverordnung sind zur Ermittlung des Verkehrswerts grundsätzlich

- das **Vergleichswertverfahren**,
- das **Ertragswertverfahren**,
- das **Sachwertverfahren**

oder mehrere dieser Verfahren heranzuziehen (§ 6 Abs. 1 Satz 1 ImmoWertV). Die Verfahren sind nach der **Art des Wertermittlungsobjekts**, unter Berücksichtigung der **im gewöhnlichen Geschäftsverkehr bestehenden Gepflogenheiten** und den **sonstigen Umständen des Einzelfalls**, insbesondere der **Eignung** der zur Verfügung stehenden Daten, zu wählen; **die Wahl ist zu begründen** (§ 6 Abs. 1 Satz 2 ImmoWertV).

4.2.1.2 Allgemeine Kriterien für die Eignung der Wertermittlungsverfahren

Entscheidende Kriterien für die Wahl der anzuwendenden Wertermittlungsverfahren sind:

- Der Rechenablauf und die Einflussgrößen der Verfahren sollen den in diesem Grundstücksteilmarkt vorherrschenden **Marktüberlegungen** (Preisbildungsmechanismen) entsprechen.
- Zur Bewertung bebauter Grundstücke sollten immer **mindestens zwei** möglichst weitgehend voneinander unabhängige **Wertermittlungsverfahren angewendet** werden. Das zweite Verfahren dient zur Überprüfung des ersten Verfahrensergebnisses.
- Hauptaufgabe dieser Wertermittlung ist es, den Verkehrswert (Marktwert) i. S. d. § 194 BauGB, d. h. den im nächsten Kauffall am wahrscheinlichsten zu erzielenden Kaufpreis, möglichst zutreffend zu ermitteln. Diesbezüglich ist **das Verfahren** am geeignetsten und vorrangig zur Ableitung des Verkehrswerts heranzuziehen, **dessen für marktkonforme Wertermittlungen** erforderliche Daten (i. S. d. § 193 Abs. 5 BauGB i. V. m. § 6 Abs. 1 Satz 2 ImmoWertV) **am zuverlässigsten** aus dem Grundstücksmarkt (d. h. aus vergleichbaren Kauffällen) **abgeleitet wurden** bzw. dem Sachverständigen zur Verfügung stehen.

4.2.2 Zu den herangezogenen Verfahren

4.2.2.1 Beschreibung des Bewertungsmodells der Bodenwertermittlung

Der Bodenwert ist (auch in den Verfahren zur Bewertung bebauter Grundstücke – dort, getrennt vom Wert der Gebäude und der Außenanlagen) i. d. R. auf der Grundlage von **Vergleichspreisen** so zu ermitteln, wie er sich ergeben würde, wenn das Grundstück unbebaut wäre (§ 40 Abs. 1 ImmoWertV).

Liegen geeignete **Bodenrichtwerte** vor, so können diese anstelle oder ergänzend zu den Vergleichspreisen zur Bodenwertermittlung herangezogen werden (§ 40 Abs. 2 ImmoWertV).

Bodenrichtwerte sind zur Wertermittlung geeignet, wenn die Daten hinsichtlich Aktualität in Bezug auf den maßgeblichen Stichtag und hinsichtlich Repräsentativität den jeweiligen Grundstücksmarkt zutreffend abbilden und etwaige Abweichungen in den allgemeinen Wertverhältnissen sowie wertbeeinflussende Abweichungen der Grundstücksmerkmale des Wertermittlungsobjekts berücksichtigt werden können (§ 9 Abs. 1 ImmoWertV). Das setzt voraus, dass sie nach

- den örtlichen Verhältnissen,
- der Lage und
- des Entwicklungszustandes gegliedert

und

- nach Art und Maß der baulichen Nutzung,
- der Erschließungssituation sowie des beitragsrechtlichen Zustandes und
- der jeweils vorherrschenden Grundstücksgestalt

hinreichend bestimmt und mit der notwendigen Sorgfalt aus Kaufpreisen für vergleichbare unbebaute Grundstücke abgeleitet sind (§ 12 Abs. 2 und 3 ImmoWertV).

Zur Ableitung und Veröffentlichung von Bodenrichtwerten aus realisierten Kaufpreisen sind die Gutachterausschüsse verpflichtet (§ 193 Abs. 5 BauGB i. V. m. § 196 Abs. 1 Satz 1 BauGB). Der Bodenrichtwert ist bezogen auf den Quadratmeter der Grundstücksfläche (Dimension: €/m² Grundstücksfläche).

Abweichungen des zu bewertenden Grundstücks vom Vergleichsgrundstück bzw. von dem Bodenrichtwertgrundstück in den wertbeeinflussenden Merkmalen – wie Erschließungszustand, spezielle Lage, Art und Maß der baulichen Nutzung, Bodenbeschaffenheit, Grundstücksgestalt -, aber auch Abweichungen des Wertermittlungsstichtags vom Kaufzeitpunkt der Vergleichsgrundstücke bzw. vom Stichtag, zu dem der Bodenrichtwert abgeleitet wurde, bewirken i. d. R. entsprechende Abweichungen seines Bodenwerts von dem Vergleichspreis bzw. dem Bodenrichtwert (§ 9 Abs. 1 Sätze 2 und 3 ImmoWertV).

Für die anzustellende Bewertung liegt ein i. S. d. § 9 Abs. 1 ImmoWertV i. V. m. § 196 Abs. 1 BauGB geeigneter, d. h. hinreichend gegliederter und bezüglich seiner wesentlichen Einflussfaktoren definierter **Bodenrichtwert** vor. Der vom Gutachterausschuss veröffentlichte Bodenrichtwert wurde bezüglich seiner relativen Richtigkeit (Vergleich mit den Bodenrichtwerten der angrenzenden Bodenrichtwertzonen) und seiner absoluten Höhe (Vergleich mit Bodenrichtwerten von in etwa lagegleichwertigen Bodenrichtwertzonen, auch aus anderen Gemeinden) auf Plausibilität überprüft und als zutreffend beurteilt. Die Bodenwertermittlung erfolgt deshalb auf der Grundlage dieses Bodenrichtwerts, d. h. durch dessen Umrechnung auf die allgemeinen Wertermittlungsverhältnisse zum Wertermittlungsstichtag und die Grundstücksmerkmale des Bewertungsobjekts (vgl. § 26 Abs. 2 i. V. m. § 9 Abs. 1 Sätze 2 und 3 ImmoWertV und nachfolgender Abschnitt „Bodenwertermittlung“ dieses Gutachtens).

4.2.2.2 Bewertung des bebauten Gesamtgrundstücks

Anwendbare Verfahren

Zur Bewertung bebauter Grundstücke werden in Deutschland vorrangig – wie bereits beschrieben – das Vergleichswert-, das Ertragswert- und das Sachwertverfahren angewendet (vgl. § 6 Abs. 1 Satz 1 ImmoWertV).

Vergleichswertverfahren

Die **Anwendung des Vergleichswertverfahrens** zur Bewertung des bebauten Grundstücks ist im vorliegenden Fall **nicht möglich**, weil

- keine hinreichende Anzahl zum Preisvergleich geeigneter **Vergleichskaufpreise** verfügbar ist und auch
- keine hinreichend differenziert beschriebenen **Vergleichsfaktoren** des örtlichen Grundstücksmarkts zur Bewertung des bebauten Grundstücks zur Verfügung stehen.

Ertragswertverfahren

Steht für den Erwerb oder die Errichtung vergleichbarer Objekte üblicherweise die zu erzielende Rendite (Mieteinnahme, Wertsteigerung, steuerliche Abschreibung) im Vordergrund, so wird nach dem Auswahlkriterium „Kaufpreisbildungsmechanismen im gewöhnlichen Geschäftsverkehr“ das Ertragswertverfahren als vorrangig anzuwendendes Verfahren angesehen.

Dies trifft für das hier zu bewertende Grundstück zu, da es als **Renditeobjekt** angesehen werden kann.

Das Ertragswertverfahren (gemäß §§ 27 – 34 ImmoWertV) ist durch die Verwendung des aus vielen Vergleichskaufpreisen abgeleiteten Liegenschaftszinssatzes (in erster Näherung Reinerträge: Kaufpreise) ein Preisvergleich, in dem vorrangig die in dieses Bewertungsmodell eingeführten Einflussgrößen (insbesondere Mieten, Restnutzungsdauer; aber auch Zustandsbesonderheiten) die Wertbildung und die Wertunterschiede bewirken.

Sachwertverfahren

Mit dem Sachwertverfahren werden solche bebaute Grundstücke vorrangig bewertet, die üblicherweise nicht zur Erzielung von Renditen, sondern zur renditeunabhängigen Eigennutzung verwendet (gekauft oder errichtet) werden.

Dies gilt für die hier zu bewertende Grundstücksart nicht, da es sich um kein typisches Sachwertobjekt handelt.

Die Anwendung des Sachwertverfahrens ist außerdem nicht möglich, da für das zu bewertende Grundstück keine Sachwertfaktoren bekannt sind und auch nicht aus für ähnliche Objektarten veröffentlichten abgeleitet werden können.

4.3 Bodenwertermittlung

Bodenrichtwert mit Definition des Bodenrichtwertgrundstücks

Der **Bodenrichtwert** beträgt **22,00 €/m²** zum **Stichtag 01.01.2025**. Das Bodenrichtwertgrundstück ist wie folgt definiert:

Entwicklungsstufe	=	baureifes Land
Art der baulichen Nutzung	=	GE (Gewerbegebiet)
beitragsrechtlicher Zustand	=	frei
Zahl der Vollgeschosse (ZVG)	=	II
Grundstücksfläche (f)	=	keine Angabe

Beschreibung des Bewertungsgrundstücks

Wertermittlungsstichtag	=	13.01.2026
Entwicklungsstufe	=	nicht baureifes Land
Art der baulichen Nutzung	=	GE (Gewerbegebiet)
beitragsrechtlicher Zustand	=	frei
Zahl der Vollgeschosse (ZVG)	=	II
Grundstücksfläche (f)	=	563 m ²

Bodenwertermittlung des Bewertungsgrundstücks

Nachfolgend wird der Bodenrichtwert an die allgemeinen Wertverhältnisse zum Wertermittlungsstichtag 13.01.2026 und die wertbeeinflussenden Grundstücksmerkmale des Bewertungsgrundstücks angepasst.

I. Umrechnung des Bodenrichtwerts auf den beitragsfreien Zustand		Erläuterung
beitragsrechtlicher Zustand des Bodenrichtwerts	= frei	
beitragsfreier Bodenrichtwert (Ausgangswert für weitere Anpassung)	= 22,00 €/m²	

II. Zeitliche Anpassung des Bodenrichtwerts				
	Richtwertgrundstück	Bewertungsgrundstück	Anpassungsfaktor	Erläuterung
Stichtag	01.01.2025	13.01.2026	× 1,000	

III. Anpassungen wegen Abweichungen in den wertbeeinflussenden Grundstücksmerkmalen				
Art der baulichen Nutzung	GE (Gewerbegebiet)	GE (Gewerbegebiet)	× 1,000	
lageangepasster beitragsfreier BRW am Wertermittlungsstichtag			= 22,00 €/m ²	
Fläche (m ²)	keine Angabe	563	× 1,000	
Entwicklungsstufe	baureifes Land	nicht baureifes Land	× 1,000	s. E1
Vollgeschosse	II	II	× 1,000	
vorläufiger objektspezifisch angepasster beitragsfreier Bodenrichtwert			= 22,00 €/m²	

IV. Ermittlung des Gesamtbodenwerts		Erläuterung
objektspezifisch angepasster beitragsfreier Bodenrichtwert	= 22,00 €/m²	
Fläche	× 563 m ²	
vorläufiger beitragsfreier Bodenwert	= 12.386,00 €	
Zu-/Abschläge zum vorläufigen beitragsfreien Bodenwert	- 5.000,00 €	E1
beitragsfreier Bodenwert	= 7.386,00 € rd. 7.390,00 €	

Der **beitragsfreie Bodenwert** beträgt zum Wertermittlungsstichtag 13.01.2026 insgesamt **7.390,00 €**.

4.3.1 Erläuterungen zur Bodenrichtwertanpassung

E1 - Zu- und Abschläge zum vorläufigen beitragsfreien Bodenwert

Bezeichnung	Wertbeeinflussung
pauschale Schätzung	-5.000,00 €
Summe	-5.000,00 €

Dem zu bewertenden Grundstück fehlt die notwendige Verbindung zum öffentlichen Weg. Gem. § 917 BGB gilt insoweit das Notwegrecht. Die Nachbarn, über deren Grundstück der Notweg führt, sind durch eine Geldrente zu entschädigen. Insgesamt lässt sich der Werteeinfluss nicht genau berechnen und wird insoweit mit einem sachverständig geschätzten Abschlag in Höhe von 5.000 € berücksichtigt.

4.4 Ertragswertermittlung

4.4.1 Das Ertragswertmodell der Immobilienwertermittlungsverordnung

Das Modell für die Ermittlung des Ertragswerts ist in den §§ 27 – 34 ImmoWertV beschrieben.

Die Ermittlung des Ertragswerts basiert auf den marktüblich erzielbaren jährlichen Erträgen (insbesondere Mieten und Pachten) aus dem Grundstück. Die Summe aller Erträge wird als **Rohertrag** bezeichnet. Maßgeblich für den vorläufigen (Ertrags)Wert des Grundstücks ist jedoch der **Reinertrag**. Der Reinertrag ermittelt sich als Rohertrag abzüglich der Aufwendungen, die der Eigentümer für die Bewirtschaftung einschließlich Erhaltung des Grundstücks aufwenden muss (**Bewirtschaftungskosten**).

Das Ertragswertverfahren fußt auf der Überlegung, dass der dem Grundstückseigentümer verbleibende Reinertrag aus dem Grundstück die Verzinsung des Grundstückswerts (bzw. des dafür gezahlten Kaufpreises) darstellt. Deshalb wird der Ertragswert als **Rentenbarwert** durch Kapitalisierung des Reinertrags bestimmt.

Hierbei ist zu beachten, dass der Reinertrag für ein bebautes Grundstück sowohl die Verzinsung für den Grund und Boden als auch für die auf dem Grundstück vorhandenen baulichen (insbesondere Gebäude) und sonstigen Anlagen (z. B. Anpflanzungen) darstellt. Der Grund und Boden gilt grundsätzlich als unvergänglich (bzw. unzerstörbar). Dagegen ist die (wirtschaftliche) **Restnutzungsdauer** der baulichen und sonstigen Anlagen zeitlich begrenzt.

Der **Bodenwert** ist getrennt vom Wert der Gebäude und Außenanlagen i. d. R. im Vergleichsverfahren (vgl. § 40 Abs. 1 ImmoWertV) grundsätzlich so zu ermitteln, wie er sich ergeben würde, wenn das Grundstück unbebaut wäre.

Der auf den Bodenwert entfallende Reinertragsanteil wird durch Multiplikation des Bodenwerts mit dem (objektspezifisch angepassten) **Liegenschaftszinssatz** bestimmt. (Der Bodenertragsanteil stellt somit die ewige Rentenrate des Bodenwerts dar.)

Der auf die baulichen Anlagen entfallende Reinertragsanteil ergibt sich als Differenz „(Gesamt)Reinertrag des Grundstücks“ abzüglich „Reinertragsanteil des Grund und Bodens“.

Der vorläufige **Ertragswert der baulichen Anlagen** wird durch Kapitalisierung (d. h. Zeitrentenbarwertberechnung) des (Rein)Ertragsanteils der baulichen und sonstigen Anlagen unter Verwendung des (objektspezifisch angepassten) Liegenschaftszinssatzes und der Restnutzungsdauer ermittelt.

Der vorläufige Ertragswert setzt sich aus der Summe von „Bodenwert“ und „vorläufigem Ertragswert der baulichen Anlagen“ zusammen.

Ggf. bestehende **besondere objektspezifische Grundstücksmerkmale**, die bei der Ermittlung des vorläufigen Ertragswerts nicht berücksichtigt wurden, sind bei der Ableitung des Ertragswerts aus dem marktangepassten vorläufigen Ertragswert sachgemäß zu berücksichtigen.

Das **Ertragswertverfahren** stellt insbesondere durch Verwendung des aus Kaufpreisen abgeleiteten Liegenschaftszinssatzes **einen Kaufpreisvergleich** im Wesentlichen auf der Grundlage des marktüblich erzielbaren Grundstücksreinertrages dar.

4.4.2 Erläuterungen der bei der Ertragswertberechnung verwendeten Begriffe

Rohertrag (§ 31 Abs. 2 ImmoWertV)

Der Rohertrag umfasst alle bei ordnungsgemäßer Bewirtschaftung und zulässiger Nutzung marktüblich erzielbaren Erträge aus dem Grundstück. Bei der Ermittlung des Rohertrags ist von den üblichen (nachhaltig gesicherten) Einnahmemöglichkeiten des Grundstücks (insbesondere der Gebäude) auszugehen. Als marktüblich erzielbare Erträge können auch die tatsächlichen Erträge zugrunde gelegt werden, wenn diese marktüblich sind.

Weicht die tatsächliche Nutzung von Grundstücken oder Grundstücksteilen von den üblichen, nachhaltig gesicherten Nutzungsmöglichkeiten ab und/oder werden für die tatsächliche Nutzung von Grundstücken oder Grundstücksteilen vom Üblichen abweichende Entgelte erzielt, sind für die Ermittlung des Rohertrags zunächst die für eine übliche Nutzung marktüblich erzielbaren Erträge zugrunde zu legen.

Bewirtschaftungskosten (§ 21 ImmoWertV)

Die Bewirtschaftungskosten sind marktüblich entstehende Aufwendungen, die für eine ordnungsgemäße Bewirtschaftung und zulässige Nutzung des Grundstücks (insbesondere der Gebäude) laufend erforderlich sind. Die Bewirtschaftungskosten umfassen die Verwaltungskosten, die Instandhaltungskosten, das Mietausfallwagnis und die Betriebskosten.

Unter dem Mietausfallwagnis ist insbesondere das Risiko einer Ertragsminderung zu verstehen, die durch uneinbringliche Rückstände von Mieten, Pachten und sonstigen Einnahmen oder durch vorübergehenden Leerstand von Raum, der zur Vermietung, Verpachtung oder sonstigen Nutzung bestimmt ist, entsteht. Es umfasst auch das Risiko von uneinbringlichen Kosten einer Rechtsverfolgung auf Zahlung, Aufhebung eines Mietverhältnisses oder Räumung (§ 32 Abs. 4 ImmoWertV und § 29 Satz 1 und 2 II. BV).

Zur Bestimmung des Reinertrags werden vom Rohertrag nur die Bewirtschaftungskosten (Anteile) in Abzug gebracht, die vom Eigentümer zu tragen sind, d. h. nicht zusätzlich zum angesetzten Rohertrag auf die Mieter umgelegt werden können.

Ertragswert / Rentenbarwert (§ 29 und § 34 ImmoWertV)

Der vorläufige Ertragswert ist der auf die Wertverhältnisse am Wertermittlungstichtag bezogene (Einmal)Betrag, der der Summe aller aus dem Objekt während seiner Nutzungsdauer erzielbaren (Rein)Erträge einschließlich Zinsen und Zinseszinsen entspricht. Die Einkünfte aller während der Nutzungsdauer noch anfallenden Erträge – abgezinst auf die Wertverhältnisse zum Wertermittlungstichtag – sind wertmäßig gleichzusetzen mit dem vorläufigen Ertragswert des Objekts.

Als Nutzungsdauer ist für die baulichen und sonstigen Anlagen die Restnutzungsdauer anzusetzen, für den Grund und Boden unendlich (ewige Rente).

Liegenschaftszinssatz (§ 21 Abs. 2 ImmoWertV)

Der Liegenschaftszinssatz ist eine Rechengröße im Ertragswertverfahren. Er ist auf der Grundlage geeigneter Kaufpreise und der ihnen entsprechenden Reinerträge für mit dem Bewertungsgrundstück hinsichtlich Nutzung und Bebauung gleichartiger Grundstücke nach den Grundsätzen des Ertragswertverfahrens als Durchschnittswert abgeleitet (vgl. § 21 Abs. 2 ImmoWertV). Der Ansatz des (marktconformen) objektspezifisch angepassten Liegenschaftszinssatzes für die Wertermittlung im Ertragswertverfahren stellt somit sicher, dass das Ertragswertverfahren ein marktconformes Ergebnis liefert, d. h. dem Verkehrswert entspricht.

Der Liegenschaftszinssatz übernimmt demzufolge die Funktion der Marktanpassung im Ertragswertverfahren. Durch ihn werden die allgemeinen Wertverhältnisse auf dem Grundstücksmarkt erfasst.

Restnutzungsdauer (§ 4 Abs. 3 ImmoWertV)

Die Restnutzungsdauer bezeichnet die Anzahl der Jahre, in denen eine bauliche Anlage bei ordnungsgemäßer Bewirtschaftung voraussichtlich noch wirtschaftlich genutzt werden kann. Als Restnutzungsdauer ist in erster Näherung die Differenz aus 'üblicher Gesamtnutzungsdauer' abzüglich 'tatsächlichem Lebensalter am Wertermittlungstichtag' zugrunde gelegt. Diese wird allerdings dann verlängert (d. h. das Gebäude fiktiv verjüngt), wenn beim Bewertungsobjekt wesentliche Modernisierungsmaßnahmen durchgeführt wurden oder in den Wertermittlungsansätzen unmittelbar erforderliche Arbeiten zur Beseitigung des Unterhaltungszustands sowie zur Modernisierung in der Wertermittlung als bereits durchgeführt unterstellt werden.

Marktübliche Zu- oder Abschläge (§ 7 Abs. 2 ImmoWertV)

Lassen sich die allgemeinen Wertverhältnisse bei Verwendung der Liegenschaftszinssätze auch durch eine Anpassung mittels Indexreihen oder in anderer geeigneter Weise nicht ausreichend berücksichtigen, ist zur Ermittlung des marktangepassten vorläufigen Ertragswerts eine zusätzliche Marktanpassung durch marktübliche Zu- oder Abschläge erforderlich.

Besondere objektspezifische Grundstücksmerkmale (§ 8 Abs. 3 ImmoWertV)

Unter den besonderen objektspezifischen Grundstücksmerkmalen versteht man alle vom üblichen Zustand vergleichbarer Objekte abweichenden individuellen Eigenschaften des Bewertungsobjekts (z. B. Abweichungen vom normalen baulichen Zustand, eine wirtschaftliche Überalterung, insbesondere Baumängel und Bauschäden (siehe nachfolgende Erläuterungen), grundstücksbezogene Rechte und Belastungen oder Abweichungen von den marktüblich erzielbaren Erträgen).

Baumängel und Bauschäden (§ 8 Abs. 3 Nr. 2 ImmoWertV)

Baumängel sind Fehler, die dem Gebäude i. d. R. bereits von Anfang an anhaften – z. B. durch mangelhafte Ausführung oder Planung. Sie können sich auch als funktionale oder ästhetische Mängel durch die Weiterentwicklung des Standards oder Wandlungen in der Mode einstellen.

Bauschäden sind auf unterlassene Unterhaltungsaufwendungen, auf nachträgliche äußere Einwirkungen oder auf Folgen von Baumängeln zurückzuführen.

Für behebbare Schäden und Mängel werden die diesbezüglichen Wertminderungen auf der Grundlage der Kosten geschätzt, die zu ihrer Beseitigung aufzuwenden sind. Die Schätzung kann durch pauschale Ansätze oder auf der Grundlage von auf Einzelpositionen bezogenen Kostenermittlungen erfolgen.

Der Bewertungssachverständige kann i. d. R. die wirklich erforderlichen Aufwendungen zur Herstellung eines

normalen Bauzustandes nur überschlägig schätzen, da

- nur zerstörungsfrei – augenscheinlich untersucht wird,
- grundsätzlich keine Bauschadensbegutachtung erfolgt (dazu ist die Beauftragung eines Sachverständigen für Schäden an Gebäuden notwendig).

Es wird ausdrücklich darauf hingewiesen, dass die Angaben in dieser Verkehrswertermittlung allein aufgrund Mitteilung von Auftraggeber, Mieter etc. und darauf beruhenden Inaugenscheinnahme beim Ortstermin ohne jegliche differenzierte Bestandsaufnahme, technischen, chemischen o. ä. Funktionsprüfungen, Vorplanung und Kostenschätzung angesetzt sind.

4.4.3 Ertragswertberechnung

Gebäudebezeichnung	Mieteinheit		Fläche (m ²)	Anzahl (Stk.)	marktüblich erzielbare Nettokaltmiete		
	lfd. Nr.	Nutzung/Lage			(€/m ² bzw. (€/Stk.))	monatlich (€)	jährlich (€)
Wohn- und Bürohaus		Büro/Wohnen	178,80	1,00	7,50	1.341,00	16.092,00
		Garage			50,00	50,00	600,00
Summe			178,80	1,00		1.391,00	16.692,00

Die Ertragswertermittlung wird auf der Grundlage der marktüblich erzielbaren **Nettokaltmiete** durchgeführt (vgl. § 27 Abs. 1 ImmoWertV).

jährlicher Rohertrag (Summe der marktüblich erzielbaren jährlichen Nettokaltmieten)	16.692,00 €
Bewirtschaftungskosten (nur Anteil des Vermieters) (vgl. Einzelaufstellung)	– 3.777,64 €
jährlicher Reinertrag	= 12.914,36 €
Reinertragsanteil des Bodens 5,00 % von 7.390,00 € (Liegenschaftszinssatz × Bodenwert (beitragsfrei))	– 369,50 €
Reinertragsanteil der baulichen und sonstigen Anlagen	= 12.544,86 €
Kapitalisierungsfaktor (gem. § 34 Abs. 2 ImmoWertV) bei LZ = 5,00 % Liegenschaftszinssatz und RND = 32 Jahren Restnutzungsdauer	× 15,803
vorläufiger Ertragswert der baulichen und sonstigen Anlagen	= 198.246,42 €
beitragsfreier Bodenwert (vgl. Bodenwertermittlung)	+ 7.390,00 €
vorläufiger Ertragswert	= 205.636,42 €
Marktanpassung durch marktübliche Zu- oder Abschläge	– 0,00 €
marktangepasster vorläufiger Ertragswert	= 205.636,42 €
besondere objektspezifische Grundstücksmerkmale	– 24.063,64 €
Ertragswert	= 181.572,78 €
	rd. 182.000,00 €

4.4.4 Erläuterung zur Ertragswertberechnung

Allgemeiner Hinweis

Bei der Ableitung von Liegenschaftszinssätzen ist der Kaufpreis auf definierte Normverhältnisse umzurechnen (z.B. Abspaltung selbstständig nutzbarer Grundstücksteile, Abzug von Kaufpreisannteilen für Inventar) und von den besonderen objektspezifischen Grundstücksmerkmalen zu bereinigen.

Wohn- bzw. Nutzflächen

Die Berechnungen der Wohn- bzw. Nutzflächen wurden der Bauakte entnommen und von mir stichprobenartig überprüft und ggfs. ergänzt (s. Anlage 3).

Rohrertrag

Die Basis für die Ermittlung des Rohertrags ist die aus dem Grundstück marktüblich erzielbare Nettokaltmiete. Diese entspricht der jährlichen Gesamtmiete ohne sämtliche auf den Mieter zusätzlich zur Grundmiete umlagfähigen Bewirtschaftungskosten. Sie wird auf der Grundlage von Vergleichsmieten für mit dem Bewertungsgrundstück vergleichbar genutzte Grundstücke

- der Gewerbliche Mietpreisspiegel 2023/2024 und sachverständig geschätzte Wohnmiete im Gewerbegebiet

als mittelfristiger Durchschnittswert abgeleitet.

Bewirtschaftungskosten

Bewirtschaftungskosten gemäß Anlage 3 ImmoWerV

Die im Modell zur Ableitung von Liegenschaftszinssätzen anzuwendenden Bewirtschaftungskosten sind Modellkomponenten. Es sind die Ansätze gemäß der Anlage 3 des Modells der AGVGA.NRW zur Ableitung von Liegenschaftszinssätzen anzuwenden.

Bewirtschaftungskosten (BWK)

- für die Mieteinheit Büro/Wohnen:

BWK-Anteil	Kostenanteil [% vom Rohertrag]	Kostenanteil [€/m ² NF]	Kostenanteil insgesamt [€]
Verwaltungskosten	3,00	----	482,76
Instandhaltungskosten	----	14,00	2.503,20
Mietausfallwagnis	4,00	----	643,68
Summe			3.629,64 (ca. 23 % des Rohertrags)

- für die Mieteinheit Garage:

BWK-Anteil	Kostenanteil [% vom Rohertrag]	Kostenanteil [€/m ² NF]	Kostenanteil insgesamt [€]
Verwaltungskosten	3,00	----	18,00
Instandhaltungskosten	----	----	106,00
Mietausfallwagnis	4,00	----	24,00
Summe			148,00 (ca. 25 % des Rohertrags)

Liegenschaftszinssatz

Der örtliche Gutachterausschuss hat für Gewerbegebäude Liegenschaftszinssätze in Höhe von 5,6% ermittelt und im aktuellen Grundstücksmarktbericht veröffentlicht. Aufgrund des Wohnanteils wird der Liegenschaftszinssatz in Höhe von 5% sachverständig geschätzt.

Marktübliche Zu- oder Abschläge

Die allgemeinen Wertverhältnisse lassen sich bei Verwendung des Liegenschaftszinssatzes auch durch eine Anpassung mittels Indexreihen oder in anderer geeigneter Weise nicht ausreichend berücksichtigen. Aus diesem Grund ist zur Ermittlung des marktangepassten vorläufigen Ertragswerts eine zusätzliche Marktanpassung durch marktübliche Zu- oder Abschläge erforderlich.

Gesamtnutzungsdauer

Die übliche wirtschaftliche Nutzungsdauer = Gesamtnutzungsdauer (GND) ergibt sich aus der für die Bestimmung der NHK gewählten Gebäudeart, sowie dem Gebäudeausstattungsstandard unter besonderer Beachtung der Modellkonformität zu der vom örtlichen Gutachterausschuss durchgeführten Berechnung der entsprechenden Liegenschaftszinssätze (hier: 60 Jahre).

Restnutzungsdauer

Als Restnutzungsdauer ist in erster Näherung die Differenz aus "üblicher Gesamtnutzungsdauer" abzüglich "tatsächlichem Lebensalter am Wertermittlungsstichtag" angesetzt. Diese wird allerdings dann verlängert (d.h. das Gebäude fiktiv verjüngt), wenn beim Bewertungsobjekt wesentliche Modernisierungsmaßnahmen durchgeführt wurden oder in den Wertermittlungsansätzen unmittelbar erforderliche Arbeiten zur Beseitigung des Unterhaltungsstaus sowie zur Modernisierung in der Wertermittlung als bereits durchgeführt unterstellt werden. Bei dieser Wertermittlung wird die Differenz aus üblicher Gesamtnutzungsdauer und dem tatsächlichen Lebensalter am Wertermittlungsstichtag zugrunde gelegt.

Besondere objektspezifische Grundstücksmerkmale

Hier werden die wertmäßigen Auswirkungen der nicht in den Wertermittlungsansätzen des Sachwertverfahrens bereits berücksichtigten Besonderheiten des Objekts korrigierend insoweit berücksichtigt, wie sie offensichtlich waren oder vom Auftraggeber, Eigentümer etc. mitgeteilt worden sind.

Im Ansatz der Wertminderung für unterlassene Instandhaltung und Reparaturbedarf ist grundsätzlich zu beachten, dass es sich nicht um die tatsächlichen Kosten handelt. Der Betrag des Werteeinflusses berücksichtigt bereits das Alter des Gebäudes und beschränkt sich auf den über den altersgemäßen Zustand hinausgehenden mangel- oder schadensbehafteten Zustand.

besondere objektspezifische Grundstücksmerkmale	Wertbeeinflussung insg.
Bauschäden s.P. 3.2.5.2	-20.563,64 €
<ul style="list-style-type: none"> • prozentuale Schätzung: 10,00 % von 205.636,42 € 	
Unterhaltungsbesonderheiten	-7.500,00 €
<ul style="list-style-type: none"> • Pflege und Entrümpelung des Gartens pauschal -7.500,00 € 	
Weitere Besonderheiten	4.000,00 €
<ul style="list-style-type: none"> • Carport 4.000,00 € 	
Summe	-24.063,64 €

4.5 Verkehrswert

Grundstücke mit der Nutzbarkeit des Bewertungsgrundstücks werden üblicherweise zu Kaufpreisen gehandelt, die sich vorrangig am Ertragswert orientieren.

Der **Ertragswert** wurde zum Wertermittlungsstichtag mit rd. **182.000,00 €** ermittelt.

Der **Verkehrswert** für das mit einem Wohn- und Bürohaus bebaute Grundstück in 48366 Laer, Zum Hagenbach 24

Grundbuch	Blatt	lfd. Nr.
Laer	1995	4
Gemarkung	Flur	Flurstück
Laer	14	448

wird zum Wertermittlungsstichtag 13.01.2026 mit rd.

180.000 €

in Worten: einhundertachtzigtausend Euro

geschätzt.

Der Sachverständige bescheinigt durch seine Unterschrift zugleich, dass ihm keine Ablehnungsgründe entgegenstehen, aus denen jemand als Beweiszeuge oder Sachverständiger nicht zulässig ist oder seinen Aussagen keine volle Glaubwürdigkeit beigemessen werden kann.

Münster, den 07. Februar 2026

Hinweise zum Urheberrecht und zur Haftung

Urheberrecht, alle Rechte vorbehalten. Das Gutachten ist nur für den Auftraggeber und den angegebenen Zweck bestimmt. Eine Vervielfältigung oder Verwertung durch Dritte ist nur mit schriftlicher Genehmigung gestattet.

Der Auftragnehmer haftet für die Richtigkeit des ermittelten Verkehrswerts. Die sonstigen Beschreibungen und Ergebnisse unterliegen nicht der Haftung.

Der Auftragnehmer haftet unbeschränkt, sofern der Auftraggeber oder (im Falle einer vereinbarten Drittverwendung) ein Dritter Schadenersatzansprüche geltend macht, die auf Vorsatz oder grobe Fahrlässigkeit, einschließlich von Vorsatz oder grober Fahrlässigkeit der Vertreter oder Erfüllungsgehilfen des Auftragnehmers beruhen, in Fällen der Übernahme einer Beschaffenheitsgarantie, bei arglistigem Verschweigen von Mängeln, sowie in Fällen der schuldhaften Verletzung des Lebens, des Körpers oder der Gesundheit.

In sonstigen Fällen der leichten Fahrlässigkeit haftet der Auftragnehmer nur, sofern eine Pflicht verletzt wird, deren Erfüllung die ordnungsgemäße Durchführung des Vertrages überhaupt erst ermöglicht und auf deren Einhaltung der Vertragspartner regelmäßig vertrauen darf (Kardinalpflicht). In einem solchen Fall ist die Schadenersatzhaftung auf den typischerweise vorhersehbaren Schaden begrenzt.

Die Haftung nach dem Produkthaftungsgesetz bleibt unberührt.

Ausgeschlossen ist die persönliche Haftung des Erfüllungsgehilfen, gesetzlichen Vertreters und Betriebsangehörigen des Auftragnehmers für von ihnen durch leichte Fahrlässigkeit verursachte Schäden.

Die Haftung für die Vollständigkeit, Richtigkeit und Aktualität von Informationen und Daten, die von Dritten im Rahmen der Gutachtenbearbeitung bezogen oder übermittelt werden, ist auf die Höhe des für den Auftragnehmer möglichen Rückgriffs gegen den jeweiligen Dritten beschränkt.

Eine über das Vorstehende hinausgehende Haftung ist ausgeschlossen bzw. ist für jeden Einzelfall auf maximal 200.000 EUR begrenzt.

Außerdem wird darauf hingewiesen, dass die im Gutachten enthaltenen Karten (z. B. Straßenkarte, Stadtplan, Lageplan, Luftbild, u. ä.) und Daten urheberrechtlich geschützt sind. Sie dürfen nicht aus dem Gutachten separiert und/oder einer anderen Nutzung zugeführt werden. Falls das Gutachten im Internet veröffentlicht wird, wird zudem darauf hingewiesen, dass die Veröffentlichung nicht für kommerzielle Zwecke gestattet ist. Im Kontext von Zwangsversteigerungen darf das Gutachten bis maximal zum Ende des Zwangsversteigerungsverfahrens veröffentlicht werden, in anderen Fällen maximal für die Dauer von 6 Monaten.

Wertermittlungsergebnisse

(in Anlehnung an Anlage 2b WertR 2006)

Für das **Wohn- und Bürogrundstück**
Flur **14** Flurstücksnummer **448**in **Laer, Zum Hagenbach 24**
Wertermittlungstichtag: **13.01.2026**

Bodenwert						
Grundstücksteil	Entwicklungsstufe	beitragsrechtlicher Zustand	BW/Fläche [€/m ²]	Fläche [m ²]	Bodenwert (BW) [€]	
Gesamtfläche	baureifes Land	frei	13,13	563,00	7.390,00	
Summe:			13,13	563,00	7.390,00	

Objektdaten								
Grundstücksteil	Gebäudebezeichnung / Nutzung	BRI [m ²]	BGF [m ²]	WF/NF [m ²]	Baujahr	GND [Jahre]	RND [Jahre]	
Gesamtfläche	Wohn- und Bürohaus			178,80	1998	60	32	

Wesentliche Daten					
Grundstücksteil	Jahresrohertrag RoE [€]	BWK [% des RoE]	Liegenschaftszinssatz [%]	Sachwertfaktor	
Gesamtfläche	16.692,00	3.777,64 € (22,63 %)	5,00	----	

Relative Werte	
relativer Bodenwert:	41,33 €/m ² WF/NF
relative besondere objektspezifische Grundstücksmerkmale:	-134,58 €/m ² WF/NF
relativer Verkehrswert:	1.006,71 €/m² WF/NF
Verkehrswert/Rohertrag:	10,78
Verkehrswert/Reinertrag:	13,94

Ergebnisse	
Ertragswert:	182.000,00 €
Sachwert:	----
Vergleichswert:	---
Verkehrswert (Marktwert):	180.000,00 €
Wertermittlungstichtag	13.01.2026

Bemerkungen

5 Rechtsgrundlagen, verwendete Literatur und Software

5.1 Rechtsgrundlagen der Verkehrswertermittlung

BauGB:

Baugesetzbuch

BauNVO:

Baunutzungsverordnung – Verordnung über die bauliche Nutzung der Grundstücke

BGB:

Bürgerliches Gesetzbuch

WEG:

Wohnungseigentumsgesetz – Gesetz über das Wohnungseigentum und das Dauerwohnrecht

ZVG:

Gesetz über die Zwangsversteigerung und die Zwangsverwaltung

ImmoWertV:

Verordnung über die Grundsätze für die Ermittlung der Verkehrswerte von Immobilien und der für die Wertermittlung erforderlichen Daten – Immobilienwertermittlungsverordnung – ImmoWertV

ImmoWertA:

Muster- Anwendungshinweise zur Immobilienwertermittlungsverordnung

SW-RL:

Richtlinie zur Ermittlung des Sachwerts (Sachwertrichtlinie – SW-RL)

VW-RL:

Richtlinie zur Ermittlung des Vergleichswerts und des Bodenwerts (Vergleichswertrichtlinie – VW-RL)

EW-RL:

Richtlinie zur Ermittlung des Ertragswerts (Ertragswertrichtlinie – EW-RL)

BRW-RL:

Richtlinie zur Ermittlung des Bodenrichtwerts (Bodenrichtwertrichtlinie – BRW-RL)

WertR:

Wertermittlungsrichtlinien – Richtlinien für die Ermittlung der Verkehrswerte (Marktwerte) von Grundstücken

WoFIV:

Wohnflächenverordnung – Verordnung zur Berechnung der Wohnfläche

WMR:

Wohnflächen- und Mietwertrichtlinie – Richtlinie zur wohnwertabhängigen Wohnflächenberechnung und Mietwertermittlung

DIN 283:

DIN 283 Blatt 2 "Wohnungen; Berechnung der Wohnflächen und Nutzflächen" (Ausgabe Februar 1962; obwohl im Oktober 1983 zurückgezogen findet die Vorschrift in der Praxis weiter Anwendung)

II. BV:

Zweite Berechnungsverordnung – Verordnung über wohnungswirtschaftliche Berechnungen

BetrKV:

Betriebskostenverordnung – Verordnung über die Aufstellung von Betriebskosten

WoFG:

Wohnraumförderungsgesetz

MHG:

Miethöheregelungsgesetz – Gesetz zur Regelung der Miethöhe

GEG:

Gebäudeenergiegesetz – Gesetz zur Einsparung von Energie und zur Nutzung erneuerbarer Energien zur Wärme- und Kälteerzeugung in Gebäuden

5.2 Verwendete Wertermittlungsliteratur / Marktdaten

- [1] Sprengnetter, Hans Otto: Grundstücksbewertung – Arbeitsmaterialien, Loseblattsammlung, WertermittlungsForum, Sinzig 2025
- [2] Sprengnetter, Hans Otto u.a.: Grundstücksbewertung – Lehrbuch, Loseblattsammlung, WertermittlungsForum, Sinzig 2025
- [3] Sprengnetter/Kierig u.a.: WF-Bibliothek, EDV-gestützte Entscheidungs-, Gesetzes-, Literatur- und Adresssammlung zur

- Grundstücks- und Mietwertermittlung sowie Bodenordnung, WertermittlungsForum, Sinzig 2025
- [4] Brachmann/Holzner: Bauwert von Industriebauten, Verkehrswert von Fabrikgrundstücken, Gebäude-Versicherungswerte, 1999
 - [5] Buss, Harald: Der Sachverständige für Schäden an Gebäude, Fraunhofer IBR Verlag, 2002
 - [6] Kleiber/Simon/Weyers: Verkehrswertermittlung von Grundstücken, Bundesanzeiger Verlagsges. mbH, Köln 2014
 - [7] GUG: Grundstücksmarkt und Grundstückswert, Zeitschrift der Immobilienwirtschaft, Bodenpolitik und Wertermittlung, Luchterhand Verlag GmbH, Neuwied 2025
 - [8] Kleiber: Wertermittlungsrichtlinien (2016), Bundesanzeiger Verlagsges. mbH, Köln 2016
 - [9] Gablenz, Klaus: Rechte und Belastungen in der Grundstückswertermittlung, Köln 2008
 - [10] Stumpe/Tillmann: Versteigerung und Wertermittlung, Köln 2016
 - [11] Kröll/Hausmann: Rechte und Belastungen bei der Verkehrswertermittlung von Grundstücken, Köln 2015
 - [12] Schwirley/Dickersbach: Die Bewertung von Wohnraummieten, Köln 2017
 - [13] Hans-Georg Tillmann; Wolfgang Kleiber; Wolfgang Seitz: Tabellenhandbuch zur Ermittlung des Verkehrswerts und des Beleihungswerts von Grundstücken, 2. Auflage 2017
 - [14] Dr. Peter Schwirley, Dr. Marc Dickersbach: Die Bewertung von Wohnraummieten bei Miet- und Verkehrswertgutachten, 3. Auflage 2017
 - [15] Dr. rer. pol. Daniela Schaper, Dr. rer. pol. Marianne Moll-Amrein: Basiswissen Wertermittlungs-verfahren, 1. Auflage 2016
 - [16] Prof. Jürgen Simon: Taschenkommentar Wertermittlungsverfahren, Köln 2016
 - [17] Gabriele Bobka: Spezialimmobilien von A-Z, 2. Auflage 2014
 - [18] Roland Fischer, Hans-Jürgen Lorenz: Neue Fallstudien zur Wertermittlung von Immobilien 2. Auflage 2013
 - [19] Kathrina Völkner: Verkehrswertnahe Wertermittlung, 2013
 - [20] Prof. Dr. Ing. Heiko Meinen, Prof. Dr. Werner Pauen: Nachhaltigkeit in der Immobilienbewertung, 2016
 - [21] Heiko Meinen; Werner Pauen: Veränderung der Einzelhandelsimmobilien durch die Digitalisierung – Einfluss auf die Bewertung, 1. Auflage 2017

5.3 Verwendete fachspezifische Software

Das Gutachten wurde unter Verwendung des von der Sprengnetter Real Estate Services GmbH, Bad Neuenahr-Ahrweiler entwickelten Softwareprogramms "Sprengnetter-ProSa" (Stand 22.12.2025) erstellt.

6 Verzeichnis der Anlagen

Anlage 1: Auszug aus Karten (maßstabsfrei)
In der Internet-Version nicht enthalten!

Anlage 2: Auszug aus der Liegenschaftskarte
In der Internet-Version nicht enthalten!

Anlage 3: Ansichten, Grundrisse und Schnitte (maßstabsfrei), Flächenberechnung
In der Internet-Version nicht enthalten!

Anlage 4: Fotos

Anlage 5: Auszug aus dem Altlastenkataster
In der Internet-Version nicht enthalten!

Anlage 6: Auszug aus dem Baulastenverzeichnis
In der Internet-Version nicht enthalten!

Anlage 7: Anliegerbescheinigung
In der Internet-Version nicht enthalten!

Anlage 4: Fotos

Seite 1 von 6



Bild 1: Straßenansicht



Bild 2: Gartenansicht



Bild 3: Giebelansicht



Bild 4: Terrasse, Garten

Anlage 4: Fotos

Seite 2 von 6



Bild 5: Carport



Bild 6: HWR KG



Bild 7: Versorgung KG



Bild 8: Ölzentralheizung KG

Anlage 4: Fotos

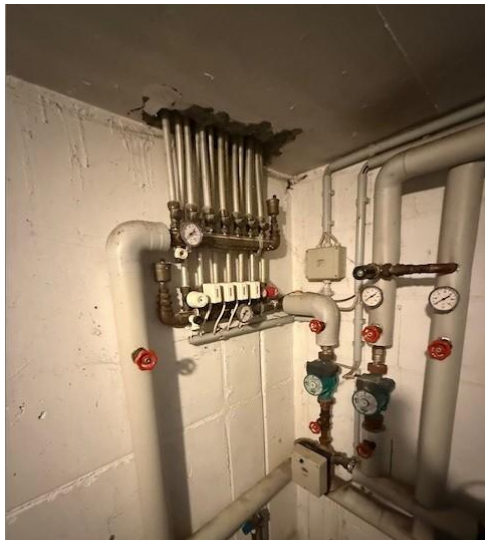
Seite 3 von 6



Bild 9: Kunststofftanks KG



Bild 10: ausgebaut Raum KG



Bild 11: Zimmer EG



Bild 12: Zimmer offener Kamin EG

Anlage 4: Fotos

Seite 4 von 6



Bild 13: Küche EG



Bild 14: Geschosstreppe



Bild 15: Außentüre EG



Bild 16: Bad/Gäste-WC EG

Anlage 4: Fotos

Seite 5 von 6



Bild 17: Raum DG



Bild 18: Bad DG



Bild 19: Spitzboden gedämmte Dachflächen



Bild 20: Garage

Anlage 4: Fotos

Seite 6 von 6



Bild 21: feuchte Wand Garage



Bild 22: Carport