

# SACHVERSTÄNDIGENBÜRO

## Dipl.- Wirtsch.- Ing. STEFAN ELBERS



öffentl. bestellter u. vereidigter Sachverständiger für  
Bewertung von bebauten u. unbebauten Grundstücken

**Büro Münster** Königsstr. 37/38  
48143 Münster  
Telefon 0251-87126-31

**Mail** [info@immobiliengutachter.ms](mailto:info@immobiliengutachter.ms)

**Büro Bocholt** Diepenbrockstr. 20  
46399 Bocholt  
Telefon 02871-29205-87

**Homepage:** [www.immobiliengutachter.ms](http://www.immobiliengutachter.ms)

**Datum:** 02.02.2026  
**Az.:** 1809-2025  
**Gerichts-Az** 009 K 13/25

## G U T A C H T E N

über den Verkehrswert (Marktwert) i. S. d. § 194 Baugesetzbuch  
für das mit einem

**Zweifamilienhaus bebaute bzw. unbebaute Grundstück  
in 46399 Bocholt, Ottostr. 30**

Grundbuch	Blatt	lfd. Nr.
Bocholt	5177	5, 6
Gemarkung	Flur	Flurstück
Bocholt	73	488, 1419

Die **Verkehrswerte der Grundstücke** wurden zum Stichtag  
08.01.2026 ermittelt mit rd.

**200.000,00 € (Flurstück 488)**

**70.000,00 € (Flurstück 1419)**

**und in Summe mit**

**290.000,00 €**

### Internet-Version:

Es handelt sich um eine Internetversion des Gutachtens.

Die Internetversion unterscheidet sich von dem Originalgutachten nur dadurch, dass es keine Anlagen (Katasterplan, Bauzeichnungen, Stadtpläne, Karten, Skizzen oder Pläne pp.) enthält. Sie können das Originalgutachten nach telefonischer Rücksprache (Tel.: 02871 295-0) auf der Geschäftsstelle des Amtsgerichts Bocholt einsehen. Die Internetversion des Gutachtens umfasst 46 Seiten. „Auf Grund des Umstandes, dass auch ein Schreibschutz elektronischer Dokumente keine abschließende Sicherheit darstellt, wird auf die authentische Wiedergabe des vorliegenden Gutachtens in elektronischer Form sowie als Ausdruck, keine Haftung übernommen.“

**Inhaltsverzeichnis**

<b>Nr.</b>	<b>Abschnitt</b>	<b>Seite</b>
<b>1</b>	<b>Allgemeine Angaben .....</b>	<b>4</b>
1.1	Angaben zum Bewertungsobjekt .....	4
1.2	Angaben zum Auftrag und zur Auftragsabwicklung .....	4
1.3	Besonderheiten des Auftrags / Maßgaben des Auftraggebers .....	5
<b>2</b>	<b>Grund- und Bodenbeschreibung.....</b>	<b>6</b>
2.1	Lage .....	6
2.1.1	Großräumige Lage .....	6
2.1.2	Kleinräumige Lage .....	6
2.2	Gestalt und Form .....	6
2.3	Erschließung, Baugrund etc.....	6
2.4	Privatrechtliche Situation .....	7
2.5	Öffentlich-rechtliche Situation .....	7
2.5.1	Baulasten und Denkmalschutz .....	7
2.5.2	Bauplanungsrecht .....	7
2.5.3	Bauordnungsrecht.....	8
2.6	Entwicklungszustand inkl. Beitragssituation .....	8
2.7	Hinweise zu den durchgeführten Erhebungen.....	8
2.8	Derzeitige Nutzung und Vermietungssituation.....	8
<b>3</b>	<b>Beschreibung der Gebäude und Außenanlagen .....</b>	<b>9</b>
3.1	Vorbemerkungen zur Gebäudebeschreibung .....	9
3.2	Zweifamilienhaus .....	9
3.2.1	Gebäudeart, Baujahr und Außenansicht .....	9
3.2.2	Nutzungseinheiten, Raumaufteilung .....	9
3.2.3	Gebäudekonstruktion (Keller, Wände, Decken, Treppen, Dach) .....	9
3.2.4	Allgemeine technische Gebäudeausstattung .....	10
3.2.5	Raumausstattungen und Ausbauzustand .....	10
3.2.5.1	Vorbemerkungen zur Ausstattungsbeschreibung .....	10
3.2.5.2	Wohnen .....	10
3.2.6	Besondere Bauteile / Einrichtungen, Zustand des Gebäudes .....	11
3.3	Nebengebäude.....	11
3.4	Außenanlagen.....	11
<b>4</b>	<b>Ermittlung des Verkehrswerts .....</b>	<b>12</b>
4.1	Grundstücksdaten, Grundstücke .....	12
4.2	Wertermittlung für das Grundstück lfd. Nr. 5 Flurstück 488.....	13
4.2.1	Verfahrenswahl mit Begründung.....	13
4.2.1.1	Bewertungsrechtliche und bewertungstheoretische Vorbemerkungen .....	13
4.2.1.2	Zu den herangezogenen Verfahren .....	13
4.2.2	Bodenwertermittlung .....	16
4.2.3	Erläuterungen zur Bodenrichtwertanpassung.....	17
4.2.4	Sachwertermittlung .....	18
4.2.4.1	Das Sachwertmodell der Immobilienwertermittlungsverordnung .....	18
4.2.4.2	Erläuterungen der bei der Sachwertberechnung verwendeten Begriffe .....	18
4.2.4.3	Sachwertberechnung .....	21
4.2.4.4	Erläuterung zur Sachwertberechnung .....	21
4.3	Vergleichswertermittlung.....	25
4.3.1.1	Das Vergleichswertmodell der Immobilienwertermittlungsverordnung .....	25
4.3.1.2	Erläuterungen der bei der Vergleichswertberechnung verwendeten Begriffe .....	25
4.3.2	Vergleichswertermittlung auf der Basis eines Vergleichsfaktors .....	27

4.3.3	Erläuterungen zur Anpassung des Vergleichsfaktors .....	27
4.3.4	Vergleichswert.....	27
4.3.5	Erläuterungen zur Vergleichswertermittlung .....	28
4.3.6	Erläuterung zur Vergleichswertberechnung.....	28
4.3.7	Ableitung des Teilgrundstückswerts aus den Verfahrensergebnissen .....	28
4.3.8	Wert des Teilgrundstücks lfd. Nr. 5 Flurstück 488 .....	29
4.4	Wertermittlung für das Grundstück lfd. Nr. 6 Flurstück 1419.....	30
4.4.1	Verfahrenswahl mit Begründung.....	30
4.4.2	Bodenwertermittlung .....	31
4.4.3	Erläuterungen zur Bodenrichtwertanpassung.....	32
4.4.4	Vergleichswertermittlung.....	32
4.4.5	Erläuterung zur Vergleichswertberechnung.....	32
4.4.5.1	Das Vergleichswertmodell der Immobilienwertermittlungsverordnung .....	32
4.4.5.2	Erläuterungen der bei der Vergleichswertberechnung verwendeten Begriffe .....	33
4.4.6	Wert des Grundstücks lfd. Nr. 6 Flurstück 1419 .....	34
4.5	Verkehrswert.....	35
<b>5</b>	<b>Rechtsgrundlagen, verwendete Literatur und Software .....</b>	<b>39</b>
5.1	Rechtsgrundlagen der Verkehrswertermittlung .....	39
5.2	Verwendete Wertermittlungsliteratur / Marktdaten .....	39
5.3	Verwendete fachspezifische Software .....	40
<b>6</b>	<b>Verzeichnis der Anlagen .....</b>	<b>41</b>

## 2 Allgemeine Angaben

### 2.1 Angaben zum Bewertungsobjekt

Art des Bewertungsobjekts:	Grundstück, bebaut mit einem Zweifamilienhaus bzw. unbebaut
Objektadresse:	Ottostr. 30 46399 Bocholt
Grundbuchangaben:	Grundbuch von Bocholt, Blatt 5177, lfd. Nr. 5; Grundbuch von Bocholt, Blatt 5177, lfd. Nr. 6
Katasterangaben:	Gemarkung Bocholt, Flur 73, Flurstück 488, Fläche 282 m <sup>2</sup> ; Gemarkung Bocholt, Flur 73, Flurstück 1419, Fläche 705 m <sup>2</sup>

### 2.2 Angaben zum Auftrag und zur Auftragsabwicklung

Gutachtenauftrag	Gemäß Schreiben des Amtsgerichts Bocholt vom 11.11.2025 soll durch schriftliches Sachverständigengutachten Beweis erhoben werden über die Verkehrswerte der Versteigerungsobjekte Bocholt, Ottostr. 30.
Wertermittlungsstichtag:	08.01.2026 (Tag der Ortsbesichtigung)
Qualitätsstichtag:	08.01.2026 entspricht dem Wertermittlungsstichtag
Ortsbesichtigung:	Zu dem Ortstermin am 08.01.2026 und 29.01.2026 wurden die Prozessparteien durch Einwurf-Einschreiben fristgerecht eingeladen.
Umfang der Besichtigung etc.:	Es konnte eine Innen- und Außenbesichtigung des Objekts durchgeführt werden. Ausnahme Dachraum konnte nicht besichtigt werden.

#### Hinweis

Für die nicht besichtigten oder nicht zugänglich gemachten Bereiche wird unterstellt, dass der während der Besichtigung gewonnene Eindruck auf diese Bereiche übertragbar ist und Mängel- und Schadensfreiheit besteht.

Teilnehmer am Ortstermin:	aus Datenschutzgründen anonymisiert
Eigentümer:	aus Datenschutzgründen anonymisiert
herangezogene Unterlagen, Erkundigungen, Informationen:	Vom Auftraggeber wurden für diese Gutachtenerstellung im Wesentlichen folgende Unterlagen und Informationen zur Verfügung gestellt: <ul style="list-style-type: none"> <li>• Grundbuchauszug vom 12.11.2025</li> </ul> Vom Sachverständigen wurden folgende Auskünfte und Unterlagen beschafft: <ul style="list-style-type: none"> <li>• Flurkartenauszug</li> <li>• Bauzeichnungen (Grundrisse, Ansichten, Schnitte)</li> <li>• Berechnung der Brutto-Grundfläche und der Wohn- und Nutzflächen</li> <li>• Baulastenauskunft vom 06.01.2026</li> <li>• Altlastenauskunft vom 08.01.2026</li> <li>• Anliegerbescheinigung vom 22.12.2025</li> <li>• Auszug aus der Bodenrichtwertkarte</li> <li>• stadtplanerische Auskunft</li> </ul>

### **2.3 Besonderheiten des Auftrags / Maßgaben des Auftraggebers**

Auftragsgemäß wird im Rahmen des Zwangsversteigerungsverfahrens der Verkehrswert (ohne Betriebsmittel und Zubehör) des Objektes nebst aufstehenden Gebäuden ohne Berücksichtigung der in Abteilung II und III des Grundbuches eingetragenen Rechte und Belastungen ermittelt. Es gelten die zwangsversteigerungsrechtlichen Vorgaben insbesondere finden die in § 6 (2) ImmoWertV aufgeführten Bestimmungen keine Berücksichtigung.

Auftragsgemäß wird der Wert der Grundstücke einzeln und insgesamt ermittelt.

### 3 Grund- und Bodenbeschreibung

#### 3.1 Lage

##### 3.1.1 Großräumige Lage

Bundesland:	Nordrhein-Westfalen
Kreis:	Der Kreis Borken im Westmünsterland umfasst insgesamt über 1.400 Quadratkilometer, seine offene Grenze zu den Niederlanden ist 108 Kilometer lang. In 17 Städten und Gemeinden im Kreisgebiet leben rund 360.000 Menschen
Ort und Einwohnerzahl:	Bocholt (ca. 74.000 Einwohner)
überörtliche Anbindung / Entfernungen: (vgl. Anlage 1)	<u>Landeshauptstadt:</u> Düsseldorf (ca. 85 km)  <u>Bundesstraßen:</u> B 67, B 473  <u>Autobahnzufahrt:</u> A3 (ca. 10 Km)  <u>Bahnhof:</u> Bocholt  <u>Flughafen:</u> Düsseldorf (ca. 80 km)

##### 3.1.2 Kleinräumige Lage

innerörtliche Lage: (vgl. Anlage 1)	westliches Stadtgebiet ca. 1.000 m bis zum Zentrum mittlere Wohnlage
Art der Bebauung und Nutzungen in der Straße und im Ortsteil:	überwiegend wohnbauliche Nutzungen; überwiegend I-II-geschossige Bauweise
Beeinträchtigungen:	keine
Topografie:	eben; Garten mit Ostausrichtung

#### 3.2 Gestalt und Form

Gestalt und Form: (vgl. Anlage 2)	<u>Grundstücksgröße:</u> insgesamt 987,00 m <sup>2</sup> ;  <u>Bemerkungen:</u> rechteckige Grundstücksform
--------------------------------------	---

#### 3.3 Erschließung, Baugrund etc.

Straßenart:	Wohnstraße; Straße mit mäßigem Verkehr
-------------	---

Straßenausbau:	voll ausgebaut, Fahrbahn aus Bitumen; Gehwege beiderseitig vorhanden
Anschlüsse an Versorgungsleitungen und Abwasserbeseitigung:	elektrischer Strom, Wasser aus öffentlicher Versorgung; Kanalanschluss; Telefonanschluss
Grenzverhältnisse, nachbarliche Gemeinsamkeiten:	keine Grenzbebauung des Wohnhauses
Baugrund, Grundwasser (soweit augenscheinlich ersichtlich):	gewachsener, normal tragfähiger Baugrund
Altlasten:	Gemäß schriftlicher Auskunft vom 08.01.2026 ist das Bewertungsobjekt im Altlastenkataster nicht als Verdachtsfläche aufgeführt.
Anmerkung:	In dieser Wertermittlung ist eine lageübliche Baugrund- und Grundwassersituation insoweit berücksichtigt, wie sie in die Vergleichskaufpreise bzw. Bodenrichtwerte eingeflossen ist. Darüberhinausgehende vertiefende Untersuchungen und Nachforschungen wurden nicht angestellt.

### 3.4 Privatrechtliche Situation

grundbuchlich gesicherte Belastungen:	Dem Auftragnehmer liegt ein unbeglaubigter Grundbuchauszug vom 12.11.2025 vor. Hiernach besteht in Abteilung II des Grundbuchs von Bocholt, Blatt 5177, keine wertbeeinflussende Eintragung.
Herschvermerke:	keine
nicht eingetragene Rechte und Lasten:	Sonstige nicht eingetragene Lasten und (z.B. begünstigende) Rechte, besondere Wohnungs- und Mietbindungen sind nicht dem Unterzeichner bekannt.

### 3.5 Öffentlich-rechtliche Situation

#### 3.5.1 Baulasten und Denkmalschutz

Eintragungen im Baulastenverzeichnis:	Dem Sachverständigen liegt ein Auszug aus dem Baulastenverzeichnis vom 06.01.2026 vor. Das Baulastenverzeichnis enthält keine wertbeeinflussenden Eintragungen.
Denkmalschutz:	Aufgrund des Baujahrs des Bewertungsobjekts, der Gebäudeart und Bauweise wird ohne weitere Prüfung unterstellt, dass Denkmalschutz nicht besteht.

#### 3.5.2 Bauplanungsrecht

Darstellungen im Flächennutzungsplan:	Der Bereich des Bewertungsobjekts ist im Flächennutzungsplan als Wohnbaufläche (W) dargestellt.
Festsetzungen im Bebauungsplan:	Für den Bereich des Bewertungsobjektes ist kein rechtskräftiger Bebauungsplan vorhanden. Die Zulässigkeit von Vorhaben ist demzufolge nach § 34 BauGB zu beurteilen.

Bodenordnungsverfahren:

Da in Abteilung II des Grundbuchs kein entsprechender Vermerk eingetragen ist, wird ohne weitere Prüfung davon ausgegangen, dass das Bewertungsobjekt in kein Bodenordnungsverfahren einbezogen ist.

### 3.5.3 Bauordnungsrecht

Die Wertermittlung wurde auf der Grundlage des realisierten Vorhabens durchgeführt.

Das Vorliegen einer Baugenehmigung und ggf. die Übereinstimmung des ausgeführten Vorhabens mit den vorgelegten Bauzeichnungen und der Baugenehmigung und dem Bauordnungsrecht und der verbindlichen Bauleitplanung wurde nicht geprüft.

Offensichtlich erkennbare Widersprüche wurden jedoch nicht festgestellt.

Bei dieser Wertermittlung wird deshalb die materielle Legalität der baulichen Anlagen und Nutzungen vorausgesetzt.

### 3.6 Entwicklungszustand inkl. Beitragssituation

Entwicklungszustand (Grundstücksqualität):

baureifes Land (vgl. § 3 Abs. 4 ImmoWertV 21) insgesamt, getrennt betrachtet ist die Erschließung für das Flurstück 1419 nicht gesichert.

beitragsrechtlicher Zustand:

Für den beitragsrechtlichen Zustand des Grundstücks ist die Verpflichtung zur Entrichtung von grundstücksbezogenen Beiträgen maßgebend. Als Beiträge gelten auch grundstücksbezogene Sonderabgaben und beitragsähnliche Abgaben.

Das Bewertungsgrundstück ist bezüglich der Beiträge für Erschließungseinrichtungen nach BauGB und KAG beitragsfrei.

Anmerkung:

Diese Informationen zum beitragsrechtlichen Zustand wurden schriftlich erkundet.

### 3.7 Hinweise zu den durchgeführten Erhebungen

Die Informationen zur privatrechtlichen und öffentlich-rechtlichen Situation wurden, sofern nicht anders angegeben, schriftlich eingeholt.

### 3.8 Derzeitige Nutzung und Vermietungssituation

(vgl. Anlage 2);

Das Grundstück Flurstück 488 ist mit einem Wohngebäude bebaut (vgl. nachfolgende Gebäudebeschreibung).

Das Grundstück Flurstück 1419 ist unbebaut und wird als Garten genutzt.

## 4 Beschreibung der Gebäude und Außenanlagen

### 4.1 Vorbemerkungen zur Gebäudebeschreibung

Grundlage für die Gebäudebeschreibungen sind die Erhebungen im Rahmen der Ortsbesichtigung sowie die ggf. vorliegenden Bauakten und Beschreibungen.

Die Gebäude und Außenanlagen werden nur insoweit beschrieben, wie es für die Herleitung der Daten in der Wertermittlung notwendig ist. Hierbei werden die offensichtlichen und vorherrschenden Ausführungen und Ausstattungen beschrieben. In einzelnen Bereichen können Abweichungen auftreten, die dann allerdings nicht wesentlich werterheblich sind. Angaben über nicht sichtbare Bauteile beruhen auf Angaben aus den vorliegenden Unterlagen, Hinweisen während des Ortstermins bzw. Annahmen auf Grundlage der üblichen Ausführung im Baujahr. Die Funktionsfähigkeit einzelner Bauteile und Anlagen sowie der technischen Ausstattungen und Installationen (Heizung, Elektro, Wasser etc.) wurde nicht geprüft; im Gutachten wird die Funktionsfähigkeit unterstellt.

Baumängel und -schäden wurden soweit aufgenommen, wie sie zerstörungsfrei, d.h. offensichtlich erkennbar waren. In diesem Gutachten sind die Auswirkungen der ggf. vorhandenen Bauschäden und Baumängel auf den Verkehrswert nur pauschal berücksichtigt worden. Es wird ggf. empfohlen, eine diesbezüglich vertiefende Untersuchung anstellen zu lassen. Untersuchungen auf pflanzliche und tierische Schädlinge sowie über gesundheitsschädigende Baumaterialien wurden nicht durchgeführt.

### 4.2 Zweifamilienhaus

#### 4.2.1 Gebäudeart, Baujahr und Außenansicht

Gebäudeart:	Zweifamilienhaus; zweigeschossig; unterkellert; nicht ausgebautes Dachgeschoss; freistehend
Baujahr:	1958 (gemäß Bauakte)
Modernisierung:	2002 Fenster
Flächen und Rauminhalte	Die Wohnfläche beträgt rd. 118 m <sup>2</sup> .
Energieeffizienz:	Energieausweis liegt nicht vor
Barrierefreiheit:	Der Zugang zum Gebäude ist nicht barrierefrei.
Außenansicht:	insgesamt Klinkermauerwerk

#### 4.2.2 Nutzungseinheiten, Raumaufteilung

s. Anlage 3

#### 4.2.3 Gebäudekonstruktion (Keller, Wände, Decken, Treppen, Dach)

Konstruktionsart:	Massivbau
Fundamente:	Beton
Keller:	Mauerwerk
Umfassungswände:	Mauerwerk + Verblendung
Innenwände:	Mauerwerk

Geschossdecken:	Stahlbeton
Treppen:	<u>Kelleraußentreppe:</u> Beton
	<u>Kellertreppe:</u> Holz
	<u>Geschosstreppe:</u> Stahlbeton
Hauseingang(sbereich):	Eingangstür aus Holz, mit Lichtausschnitt, Hauseingang gepflegt
Dach:	<u>Dachkonstruktion:</u> Holzdach ohne Aufbauten
	<u>Dachform:</u> Sattel- oder Giebeldach
	<u>Dacheindeckung:</u> Hohlfalzziegel

#### 4.2.4 Allgemeine technische Gebäudeausstattung

Wasserinstallationen:	zentrale Wasserversorgung über Anschluss an das öffentliche Trinkwassernetz
Abwasserinstallationen:	Ableitung in kommunales Abwasserkanalnetz
Elektroinstallation:	einfache Ausstattung
Heizung:	elektr. Nachtspeicherheizung tlw. defekt und Schlafräume ohne
Lüftung:	keine besonderen Lüftungsanlagen (herkömmliche Fensterlüftung)
Warmwasserversorgung:	Durchlauferhitzer (Elektro)

#### 4.2.5 Raumausstattungen und Ausbauzustand

##### 4.2.5.1 Vorbemerkungen zur Ausstattungsbeschreibung

Die Nutzungseinheiten sind weitestgehend ausstattungsähnlich. Sie werden deshalb nachfolgend in einer Ausstattungsbeschreibung zusammengefasst.

##### 4.2.5.2 Wohnen

Bodenbeläge:	schwimmender Estrich, Teppichboden, PVC (veraltet)
Wandbekleidungen:	glatter, einfacher Putz, einfachen Tapeten
Fenster:	Fenster aus Kunststoff mit Isolierverglasung; Rollläden aus Kunststoff
Türen:	<u>Eingangstür:</u>

	Kunststofftür mit Lichtausschnitt
	<u>Zimmertüren:</u> Füllungstüren aus Holz; Holzzargen
sanitäre Installation:	<u>Bad EG:</u> eingebaute Wanne, WC, Waschbecken
	<u>Bad DG:</u> eingebaute Dusche, WC, Waschbecken
besondere Einrichtungen:	keine vorhanden
Küchenausstattung:	nicht in der Wertermittlung enthalten
Bauschäden und Baumängel:	keine wesentlichen erkennbar
Grundrissgestaltung:	für das Baujahr zeittypisch
wirtschaftliche Wertminderungen:	mangelnde Wärmedämmung

#### 4.2.6 Besondere Bauteile / Einrichtungen, Zustand des Gebäudes

besondere Bauteile:	Eingangstreppe, Balkon, Kelleraußentreppe
Besonnung und Belichtung:	gut bis ausreichend
Allgemeinbeurteilung:	Der bauliche Zustand ist weitestgehend altersgerecht. Es besteht ein Unterhaltungstau und allgemeiner Renovierungsbedarf.

#### 4.3 Nebengebäude

Gartenhütte (Holzkonstruktion)

#### 4.4 Außenanlagen

Versorgungsanlagen vom Hausanschluss bis an das öffentliche Netz, Terrasse, Gartenanlagen und Pflanzungen

## 5 Ermittlung des Verkehrswerts

### 5.1 Grundstücksdaten, Grundstücke

Nachfolgend wird der Verkehrswert für das mit einem Zweifamilienhaus bebaute bzw. unbebaute Grundstück in 46399 Bocholt, Ottostr. 30 zum Wertermittlungsstichtag 08.01.2026 ermittelt.

Grundstücksdaten:

Grundbuch	Blatt	lfd. Nr.	
Bocholt	5177	5	
Gemarkung	Flur	Flurstück	Fläche
Bocholt	73	488	282 m <sup>2</sup>

Grundbuch	Blatt	lfd. Nr.	
Bocholt	5177	6	
Gemarkung	Flur	Flurstück	Fläche
Bocholt	73	1419	705 m <sup>2</sup>

Das Bewertungsobjekt wird zum Zwecke dieser Wertermittlung in Einzelgrundstücke aufgeteilt. Bei diesen Grundstücken handelt es sich um rechtlich selbstständige Grundstücke. Für jedes Grundstück wird deshalb nachfolgend zunächst eine getrennte Verkehrswertermittlung durchgeführt. D. h. es wird jeweils eine eigenständige Verfahrenswahl getroffen und ein eigener Verkehrswert aus dem bzw. den Verfahrenswerten abgeleitet. Zusätzlich wird jedoch abschließend auch der Verkehrswert des Gesamtobjekts ausgewiesen.

Grundstücksbezeichnung	Nutzung/Bebauung	Fläche
lfd. Nr. 5 Flurstück 488	Zweifamilienhaus	282 m <sup>2</sup>
lfd. Nr. 6 Flurstück 1419	unbebaut	705 m <sup>2</sup>
Summe der Grundstücksflächen:		987 m <sup>2</sup>

## 5.2 Wertermittlung für das Grundstück lfd. Nr. 5 Flurstück 488

### 5.2.1 Verfahrenswahl mit Begründung

#### 5.2.1.1 Bewertungsrechtliche und bewertungstheoretische Vorbemerkungen

Grundsätze zur Wahl der Wertermittlungsverfahren

Nach § 194 BauGB wird der Verkehrswert (Marktwert) „*durch den Preis bestimmt, der in dem Zeitpunkt, auf den sich die Ermittlung bezieht, im gewöhnlichen Geschäftsverkehr nach den rechtlichen Gegebenheiten und tatsächlichen Eigenschaften, der sonstigen Beschaffenheit und der Lage des Grundstücks oder des sonstigen Gegenstands der Wertermittlung ohne Rücksicht auf ungewöhnliche oder persönliche Verhältnisse zu erzielen wäre.*“

Ziel jeder Verkehrswertermittlung ist es, einen möglichst marktkonformen Wert des Grundstücks (d. h. den wahrscheinlichsten Kaufpreis im nächsten Kauffall) zu bestimmen.

Nach den Vorschriften der Immobilienwertermittlungsverordnung sind zur Ermittlung des Verkehrswerts grundsätzlich

- das **Vergleichswertverfahren**,
- das **Ertragswertverfahren**,
- das **Sachwertverfahren**

oder mehrere dieser Verfahren heranzuziehen (§ 6 Abs. 1, Satz 1 ImmoWertV). Die Verfahren sind nach der **Art des Wertermittlungsobjekts**, unter Berücksichtigung der **im gewöhnlichen Geschäftsverkehr bestehenden Gepflogenheiten** und den **sonstigen Umständen des Einzelfalls**, insbesondere der **Eignung der zur Verfügung stehenden Daten**, zu wählen; **die Wahl ist zu begründen** (§ 6 Abs. 1 Satz 2 ImmoWertV).

#### Allgemeine Kriterien für die Eignung der Wertermittlungsverfahren

Entscheidende Kriterien für die Wahl der anzuwendenden Wertermittlungsverfahren sind:

- Der Rechenablauf und die Einflussgrößen der Verfahren sollen den in diesem Grundstücksteilmarkt vorherrschenden **Marktüberlegungen** (Preisbildungsmechanismen) entsprechen.
- Zur Bewertung bebauter Grundstücke sollten immer **mindestens zwei** möglichst weitgehend voneinander unabhängige **Wertermittlungsverfahren angewendet** werden. Das zweite Verfahren dient zur Überprüfung des ersten Verfahrensergebnisses.
- Hauptaufgabe dieser Wertermittlung ist es, den Verkehrswert (Marktwert) i. S. d. § 194 BauGB, d. h. den im nächsten Kauffall am wahrscheinlichsten zu erzielenden Kaufpreis, möglichst zutreffend zu ermitteln. Diesbezüglich ist **das Verfahren** am geeignetsten und vorrangig zur Ableitung des Verkehrswerts heranzuziehen, **dessen für marktkonforme Wertermittlungen erforderliche Daten** (i. S. d. § 193 Abs. 5 BauGB i. V. m. § 6 Abs. 1 Satz 2 ImmoWertV) **am zuverlässigsten** aus dem Grundstücksmarkt (d. h. aus vergleichbaren Kauffällen) **abgeleitet wurden** bzw. dem Sachverständigen zur Verfügung stehen.

#### 5.2.1.2 Zu den herangezogenen Verfahren

Beschreibung des Bewertungsmodells der Bodenwertermittlung

Der Bodenwert ist (auch in den Verfahren zur Bewertung bebauter Grundstücke – dort, getrennt vom Wert der Gebäude und der Außenanlagen) i. d. R. auf der Grundlage von **Vergleichspreisen** so zu ermitteln, wie er sich ergeben würde, wenn das Grundstück unbebaut wäre (§ 40 Abs. 1 ImmoWertV).

Liegen geeignete **Bodenrichtwerte** vor, so können diese anstelle oder ergänzend zu den Vergleichspreisen zur Bodenwertermittlung herangezogen werden (§ 40 Abs. 2 ImmoWertV).

Bodenrichtwerte sind zur Wertermittlung geeignet, wenn die Daten hinsichtlich Aktualität in Bezug auf den maßgeblichen Stichtag und hinsichtlich Repräsentativität den jeweiligen Grundstücksmarkt zutreffend abbilden und etwaige Abweichungen in den allgemeinen Wertverhältnissen sowie wertbeeinflussende Abweichungen der Grundstücksmerkmale des Wertermittlungsobjekts berücksichtigt werden können (§ 9 Abs. 1 ImmoWertV). Das setzt voraus, dass sie nach

- den örtlichen Verhältnissen,

- der Lage und
- des Entwicklungszustandes gegliedert

und

- nach Art und Maß der baulichen Nutzung,
- der Erschließungssituation sowie des beitragsrechtlichen Zustandes und
- der jeweils vorherrschenden Grundstücksgestalt

hinreichend bestimmt und mit der notwendigen Sorgfalt aus Kaufpreisen für vergleichbare unbebaute Grundstücke abgeleitet sind (§ 12 Abs. 2 und 3 ImmoWertV).

Zur Ableitung und Veröffentlichung von Bodenrichtwerten aus realisierten Kaufpreisen sind die Gutachterausschüsse verpflichtet (§ 193 Abs. 5 BauGB i. V. m. § 196 Abs. 1 Satz 1 BauGB). Der Bodenrichtwert ist bezogen auf den Quadratmeter der Grundstücksfläche (Dimension: €/m<sup>2</sup> Grundstücksfläche).

Abweichungen des zu bewertenden Grundstücks vom Vergleichsgrundstück bzw. von dem Bodenrichtwertgrundstück in den wertbeeinflussenden Merkmalen – wie Erschließungszustand, spezielle Lage, Art und Maß der baulichen Nutzung, Bodenbeschaffenheit, Grundstücksgestalt –, aber auch Abweichungen des Wertermittlungsstichtags vom Kaufzeitpunkt der Vergleichsgrundstücke bzw. vom Stichtag, zu dem der Bodenrichtwert abgeleitet wurde, bewirken i. d. R. entsprechende Abweichungen seines Bodenwerts von dem Vergleichspreis bzw. dem Bodenrichtwert (§ 9 Abs. 1 Sätze 2 und 3 ImmoWertV).

Für die anzustellende Bewertung liegt ein i. S. d. § 9 Abs. 1 ImmoWertV i. V. m. § 196 Abs. 1 BauGB geeigneter, d. h. hinreichend gegliederter und bezüglich seiner wesentlichen Einflussfaktoren definierter **Bodenrichtwert** vor. Der vom Gutachterausschuss veröffentlichte Bodenrichtwert wurde bezüglich seiner relativen Richtigkeit (Vergleich mit den Bodenrichtwerten der angrenzenden Bodenrichtwertzonen) und seiner absoluten Höhe (Vergleich mit Bodenrichtwerten von in etwa lagegleichwertigen Bodenrichtwertzonen, auch aus anderen Gemeinden) auf Plausibilität überprüft und als zutreffend beurteilt. Die Bodenwertermittlung erfolgt deshalb auf der Grundlage dieses Bodenrichtwerts, d. h. durch dessen Umrechnung auf die allgemeinen Wertermittlungsverhältnisse zum Wertermittlungsstichtag und die Grundstücksmerkmale des Bewertungsobjekts (vgl. § 26 Abs. 2 i. V. m. § 9 Abs. 1 Sätze 2 und 3 ImmoWertV und nachfolgender Abschnitt „Bodenwertermittlung“ dieses Gutachtens).

## Bewertung des bebauten Gesamtgrundstücks

### Anwendbare Verfahren

Zur Bewertung bebauter Grundstücke werden in Deutschland vorrangig – wie bereits beschrieben – das Vergleichswert-, das Ertragswert- und das Sachwertverfahren angewendet (vgl. § 6 Abs. 1 Satz 1 ImmoWertV).

### Vergleichswertverfahren

Die **Anwendung des Vergleichswertverfahrens** zur Bewertung des bebauten Grundstücks ist im vorliegenden Fall **möglich**, weil hinreichend differenziert beschriebene **Vergleichsfaktoren** des örtlichen Grundstücksmarkts zur Bewertung des bebauten Grundstücks zur Verfügung stehen.

Zudem stehen **Umrechnungskoeffizienten** für alle wesentlichen wertbeeinflussenden Eigenschaften der zu bewertenden Grundstücksart zwecks Anpassung der Vergleichsfaktoren an die Wertmerkmale des Bewertungsobjekts zur Verfügung.

### Ertragswertverfahren

Steht für den Erwerb oder die Errichtung vergleichbarer Objekte üblicherweise die zu erzielende Rendite (Mieteinnahme, Wertsteigerung, steuerliche Abschreibung) im Vordergrund, so wird nach dem Auswahlkriterium „Kaufpreisbildungsmechanismen im gewöhnlichen Geschäftsverkehr“ das Ertragswertverfahren als vorrangig anzuwendendes Verfahren angesehen.)

Dies gilt für die hier zu bewertende Grundstücksart nicht, da es sich um **kein typisches Renditeobjekt** handelt.

### Sachwertverfahren

Mit dem Sachwertverfahren werden solche bebaute Grundstücke vorrangig bewertet, die üblicherweise nicht zur

Erzielung von Renditen, sondern zur renditeunabhängigen Eigennutzung verwendet (gekauft oder errichtet) werden.

Dies trifft für das hier zu bewertende Grundstück zu, da es als **Sachwertobjekt** angesehen werden kann.

Das Sachwertverfahren (gemäß §§ 35 – 39 ImmoWertV 21) ist durch die Verwendung des aus vielen Vergleichskaufpreisen abgeleiteten Sachwertfaktors (Kaufpreise: Substanzwerte) ein Preisvergleich, in dem vorrangig die in dieses Bewertungsmodell eingeführten Einflussgrößen (insbesondere Bodenwert/Lage, Substanzwert; aber auch Miet- und Zustandsbesonderheiten) die Wertbildung und Wertunterschiede bewirken.

## 5.2.2 Bodenwertermittlung

### Bodenrichtwert mit Definition des Bodenrichtwertgrundstücks

Der **Bodenrichtwert** beträgt **260,00 €/m<sup>2</sup>** zum **Stichtag 01.01.2025**. Das Bodenrichtwertgrundstück ist wie folgt definiert:

Entwicklungsstufe	=	baureifes Land
Art der baulichen Nutzung	=	W (Wohnbaufläche)
beitragsrechtlicher Zustand	=	frei
Zahl der Vollgeschosse (ZVG)	=	II
Grundstücksfläche (f)	=	keine Angabe
Grundstückstiefe (t)	=	30 m

### Beschreibung des Grundstücks

Wertermittlungsstichtag	=	08.01.2026
Entwicklungsstufe	=	baureifes Land
Art der baulichen Nutzung	=	W (Wohnbaufläche)
beitragsrechtlicher Zustand	=	frei
Zahl der Vollgeschosse (ZVG)	=	II
Grundstücksfläche (f)	=	282 m <sup>2</sup>
Grundstückstiefe (t)	=	20 m

### Bodenwertermittlung des Grundstücks

Nachfolgend wird der Bodenrichtwert an die allgemeinen Wertverhältnisse zum Wertermittlungsstichtag 08.01.2026 und die wertbeeinflussenden Grundstücksmerkmale des Grundstücks angepasst.

I. Umrechnung des Bodenrichtwerts auf den beitragsfreien Zustand		Erläuterung
beitragsrechtlicher Zustand des Bodenrichtwerts	= frei	
beitragsfreier Bodenrichtwert (Ausgangswert für weitere Anpassung)	= <b>260,00 €/m<sup>2</sup></b>	

II. Zeitliche Anpassung des Bodenrichtwerts				
	Richtwertgrundstück	Bewertungsgrundstück	Anpassungsfaktor	Erläuterung
Stichtag	01.01.2025	08.01.2026	× 1,000	

III. Anpassungen wegen Abweichungen in den wertbeeinflussenden Grundstücksmerkmalen				
Art der baulichen Nutzung	W (Wohnbaufläche)	W (Wohnbaufläche)	× 1,000	
lageangepasster beitragsfreier BRW am Wertermittlungsstichtag			= 260,00 €/m <sup>2</sup>	
Fläche (m <sup>2</sup> )	keine Angabe	282	× 1,000	
Entwicklungsstufe	baureifes Land	baureifes Land	× 1,000	
Vollgeschosse	II	II	× 1,000	
Tiefe (m)	30	20	× 1,100	E1
<b>vorläufiger objektspezifisch angepasster beitragsfreier Bodenrichtwert</b>			= <b>286,00 €/m<sup>2</sup></b>	

IV. Ermittlung des Gesamtbodenwerts		Erläuterung
objektspezifisch angepasster beitragsfreier Bodenrichtwert	= <b>286,00 €/m<sup>2</sup></b>	
Fläche	× 282 m <sup>2</sup>	
<b>beitragsfreier Bodenwert</b>	= 80.652,00 € <b>rd. 80.700,00 €</b>	

Der **beitragsfreie Bodenwert** beträgt zum Wertermittlungsstichtag 08.01.2026 insgesamt **80.700,00 €**.

### **5.2.3 Erläuterungen zur Bodenrichtwertanpassung**

#### **E1**

Umrechnungskoeffizienten gem. aktuellem Grundstücksmarktbericht des örtlichen Gutachterausschusses

## 5.2.4 Sachwertermittlung

### 5.2.4.1 Das Sachwertmodell der Immobilienwertermittlungsverordnung

Das Modell der Verkehrswertermittlung im Sachwertverfahren ist in den §§ 35 – 39 ImmoWertV beschrieben.

Der Sachwert wird demnach aus der Summe des Bodenwerts, den vorläufigen Sachwerten der auf dem Grundstück vorhandenen baulichen Anlagen (wie Gebäude und bauliche Außenanlagen) sowie der sonstigen (nicht baulichen) Anlagen (vgl. § 35 Abs. 2 ImmoWertV) und ggf. den Auswirkungen der zum Wertermittlungsstichtag vorhandenen besonderen objektspezifischen Grundstücksmerkmale abgeleitet.

Der Bodenwert ist getrennt vom Sachwert der baulichen und sonstigen Anlagen gemäß § 40 Abs. 1 ImmoWertV i.d.R. im Vergleichswertverfahren nach den §§ 24 – 26 ImmoWertV grundsätzlich so zu ermitteln, wie er sich ergeben würde, wenn das Grundstück unbebaut wäre.

Der vorläufige Sachwert der baulichen Anlagen (inkl. besonderer Bauteile, besonderer (Betriebs)Einrichtungen und sonstiger Vorrichtungen) ist auf der Grundlage durchschnittlicher Herstellungskosten unter Berücksichtigung der jeweils individuellen Merkmale, wie z.B. Objektart, Gebäudestandard und Restnutzungsdauer (Alterswertminderung) abzuleiten.

Der vorläufige Sachwert der Außenanlagen wird, sofern dieser nicht bereits anderweitig miterfasst worden ist, entsprechend der Vorgehensweise für die Gebäude i.d.R. auf der Grundlage von durchschnittlichen Herstellungskosten, Erfahrungssätzen oder hilfsweise durch sachverständige Schätzung (vgl. § 37 ImmoWertV) ermittelt.

Die Summe aus Bodenwert, vorläufigem Sachwert der baulichen Anlagen und vorläufigem Sachwert der baulichen Außenanlagen und sonstigen Anlagen ergibt den vorläufigen Sachwert des Grundstücks.

Der so rechnerisch ermittelte vorläufige Sachwert ist anschließend hinsichtlich seiner Realisierbarkeit auf dem örtlichen Grundstücksmarkt zu beurteilen. Zur Berücksichtigung der Marktlage (allgemeine Wertverhältnisse) ist i.d.R. eine Marktanpassung mittels Sachwertfaktor erforderlich. Diese sind durch Nachbewertungen, d.h. aus den Verhältnissen von realisierten Vergleichskaufpreisen und für diese Vergleichsobjekte berechnete vorläufige Sachwerte (= Substanzwerte) zu ermitteln. Die „Marktanpassung“ des vorläufigen Sachwerts an die Lage auf dem örtlichen Grundstücksmarkt führt im Ergebnis erst zum marktangepassten vorläufigen Sachwert des Grundstücks und stellt damit den „wichtigsten Rechenschritt“ innerhalb der Sachwertermittlung dar.

Das Sachwertverfahren ist insbesondere durch die Verwendung des Sachwertfaktors ein Preisvergleich, bei dem vorrangig der Zeitwert der Substanz (Boden + Gebäude + Außenanlagen + sonstige Anlagen) den Vergleichsmaßstab bildet.

Der Sachwert ergibt sich aus dem marktangepassten vorläufigen Sachwert nach Berücksichtigung ggf. vorhandener besonderer objektspezifischer Grundstücksmerkmale (vgl. § 35 Abs. 4 ImmoWertV).

### 5.2.4.2 Erläuterungen der bei der Sachwertberechnung verwendeten Begriffe

#### Herstellungskosten (§ 36 Abs. 2 ImmoWertV)

Die durchschnittlichen Herstellungskosten der baulichen Anlagen werden durch Multiplikation der Gebäudelfläche (m<sup>2</sup>) des (**Norm**)Gebäudes mit **Normalherstellungskosten** (NHK) für vergleichbare Gebäude ermittelt. Den so ermittelten durchschnittlichen Herstellungskosten sind noch die Werte **von besonders zu veranschlagenden Bauteilen** und **besonderen (Betriebs) Einrichtungen** hinzuzurechnen.

#### Normalherstellungskosten

Die Normalherstellungskosten (NHK) basieren auf Auswertungen von reinen Baukosten für Gebäude mit annähernd gleichem Ausbau- und Gebäudestandard ('Normobjekt'). Sie werden für die Wertermittlung auf ein einheitliches Index-Basisjahr zurückgerechnet. Die Normalherstellungskosten besitzen überwiegend die Dimension „€/m<sup>2</sup> Brutto-Grundfläche“ oder „€/m<sup>2</sup> Wohnfläche“ des Gebäudes und verstehen sich inkl. Mehrwertsteuer.

#### Baunebenkosten (Anlage 4 Nr. I.1. Abs. 3 ImmoWertV)

Die Normalherstellungskosten umfassen u. a. auch die Baunebenkosten (BNK), welche als „Kosten für Planung, Baudurchführung, behördliche Prüfung und Genehmigungen“ definiert sind.

Die Baunebenkosten sind daher in den hier angesetzten durchschnittlichen Herstellungskosten bereits enthalten.

#### Baukostenregionalfaktor

Der Regionalfaktor (Baukostenregionalfaktor) beschreibt im Allgemeinen das Verhältnis der durchschnittlichen

örtlichen zu den bundesdurchschnittlichen Baukosten. Durch ihn sollen die durchschnittlichen Herstellungskosten an das örtliche Baukostenniveau angepasst werden. Gemäß § 36 Abs. 3 ImmoWertV ist der Regionalfaktor ein bei der Ermittlung des Sachwertfaktors festgelegter Modellparameter.

### **Gesamtnutzungsdauer**

Die Gesamtnutzungsdauer (GND) bezeichnet die Anzahl der Jahre, in denen eine bauliche Anlage bei ordnungsgemäßer Bewirtschaftung vom Baujahr an gerechnet üblicherweise wirtschaftlich genutzt werden kann. Sie ergibt sich aus der Art der baulichen Anlage und dem den Wertermittlungsdaten zugrunde liegenden Modell.

### **Restnutzungsdauer (§ 4 i.V.m. § 12 Abs. 5 ImmoWertV)**

Die Restnutzungsdauer bezeichnet die Anzahl der Jahre, in denen eine bauliche Anlage bei ordnungsgemäßer Bewirtschaftung voraussichtlich noch wirtschaftlich genutzt werden kann. Als Restnutzungsdauer ist in erster Näherung die Differenz aus 'üblicher Gesamtnutzungsdauer' abzüglich 'tatsächlichem Lebensalter am Wertermittlungsstichtag' zugrunde gelegt. Diese wird allerdings dann verlängert (d. h. das Gebäude fiktiv verjüngt), wenn beim Bewertungsobjekt wesentliche Modernisierungsmaßnahmen durchgeführt wurden oder in den Wertermittlungsansätzen unmittelbar erforderliche Arbeiten zur Beseitigung des Unterhaltungszustands sowie zur Modernisierung in der Wertermittlung als bereits durchgeführt unterstellt werden.

### **Alterswertminderung (§ 38 ImmoWertV)**

Die Wertminderung der Gebäude wegen Alters (Alterswertminderung) wird i. d. R. nach dem linearen Abschreibungsmodell auf der Basis der ermittelten **Restnutzungsdauer** (RND) des Gebäudes und der jeweils modellhaft anzusetzenden **Gesamtnutzungsdauer** (GND) vergleichbarer Gebäude ermittelt.

### **Zuschlag für nicht erfasste werthaltige einzelne Bauteile**

Von den Normalherstellungskosten nicht erfasste werthaltige einzelne Bauteile, wie beispielsweise besondere Bauteile, besondere (Betriebs-)Einrichtungen und sonstige Besonderheiten (u.a. Ausbauszuschlag) können durch marktübliche Zuschläge bei den durchschnittlichen Herstellungskosten berücksichtigt werden.

### **Außenanlagen**

Dies sind außerhalb der Gebäude befindliche mit dem Grundstück fest verbundene bauliche Anlagen (insbesondere Ver- und Entsorgungsanlagen von der Gebäudeaußenwand bis zur Grundstücksgrenze, Einfriedungen, Wegebefestigungen) und nicht bauliche Anlagen (insbesondere Gartenanlagen).

### **Sachwertfaktor (§ 21 Abs. 3 ImmoWertV)**

Das herstellungskostenorientierte Rechenergebnis „vorläufiger Sachwert“ ist in aller Regel nicht mit hierfür gezahlten Marktpreisen identisch. Deshalb muss das Rechenergebnis „vorläufiger Sachwert“ (= Substanzwert des Grundstücks) an den Markt, d. h. an die für vergleichbare Grundstücke realisierten Kaufpreise angepasst werden. Das erfolgt mittels des sog. objektspezifisch angepassten Sachwertfaktors.

Der Sachwertfaktor ist das durchschnittliche Verhältnis aus Kaufpreisen und den ihnen entsprechenden, nach den Vorschriften der ImmoWertV ermittelten „vorläufigen Sachwerte“ (= Substanzwerte). Er wird vorrangig gegliedert nach der Objektart (er ist z.B. für Einfamilienhausgrundstücke anders als für Geschäftsgrundstücke), der Region (er ist z.B. in wirtschaftsstarken Regionen mit hohem Bodenwertniveau höher als in wirtschaftsschwachen Regionen) und der Objektgröße.

Durch die sachrichtige Anwendung des aus Kaufpreisen für vergleichbare Objekte abgeleiteten Sachwertfaktors ist das Sachwertverfahren ein echtes Vergleichspreisverfahren.

### **Marktübliche Zu- oder Abschläge (§ 7 Abs. 2 ImmoWertV)**

Lassen sich die allgemeinen Wertverhältnisse bei Verwendung der Sachwertfaktoren auch durch eine Anpassung mittels Indexreihen oder in anderer geeigneter Weise nicht ausreichend berücksichtigen, ist zur Ermittlung des marktangepassten vorläufigen Sachwerts eine zusätzliche Marktanpassung durch marktübliche Zu- oder Abschläge erforderlich.

### **Besondere objektspezifische Grundstücksmerkmale (§ 8 Abs. 3 ImmoWertV)**

Unter den besonderen objektspezifischen Grundstücksmerkmalen versteht man alle vom üblichen Zustand vergleichbarer Objekte abweichenden individuellen Eigenschaften des Bewertungsobjekts (z. B. Abweichungen vom normalen baulichen Zustand, eine wirtschaftliche Überalterung, insbesondere Baumängel und Bauschäden (siehe nachfolgende Erläuterungen), grundstücksbezogene Rechte und Belastungen oder Abweichungen von den marktüblich erzielbaren Erträgen).

### **Baumängel und Bauschäden (§ 8 Abs. 3 ImmoWertV)**

Baumängel sind Fehler, die dem Gebäude i. d. R. bereits von Anfang an anhaften – z. B. durch mangelhafte Ausführung oder Planung. Sie können sich auch als funktionale oder ästhetische Mängel durch die

Weiterentwicklung des Standards oder Wandlungen in der Mode einstellen.

Bauschäden sind auf unterlassene Unterhaltungsaufwendungen, auf nachträgliche äußere Einwirkungen oder auf Folgen von Baumängeln zurückzuführen.

Für behebbare Schäden und Mängel werden die diesbezüglichen Wertminderungen auf der Grundlage der Kosten geschätzt, die zu ihrer Beseitigung aufzuwenden sind. Die Schätzung kann durch pauschale Ansätze oder auf der Grundlage von auf Einzelpositionen bezogenen Kostenermittlungen erfolgen.

Der Bewertungssachverständige kann i. d. R. die wirklich erforderlichen Aufwendungen zur Herstellung eines normalen Bauzustandes nur überschlägig schätzen, da

- nur zerstörungsfrei – augenscheinlich untersucht wird,
- grundsätzlich keine Bauschadensbegutachtung erfolgt (dazu ist die Beauftragung eines Sachverständigen für Schäden an Gebäuden notwendig).

Es wird ausdrücklich darauf hingewiesen, dass die Angaben in dieser Verkehrswertermittlung allein aufgrund der Mitteilung von Auftraggeber, Mieter etc. und darauf basierenden Inaugenscheinnahme beim Ortstermin ohne jegliche differenzierte Bestandsaufnahme, technischen, chemischen o. ä. Funktionsprüfungen, Vorplanung und Kostenschätzung angesetzt sind.

### 5.2.4.3 Sachwertberechnung

<b>Gebäudebezeichnung</b>		Zweifamilienhaus
<b>Normalherstellungskosten (Basisjahr 2010)</b>	=	662,00 €/m² BGF
<b>Berechnungsbasis</b>		
• Brutto-Grundfläche (BGF)	x	331,00 m²
<b>Zuschlag für nicht erfasste werthaltige einzelne Bauteile</b>	+	16.000,00 €
<b>Durchschnittliche Herstellungskosten der baulichen Anlagen im Basisjahr 2010</b>	=	235.122,00 €
<b>Baupreisindex (BPI) 08.01.2026 (2010 = 100)</b>	x	189,6/100
<b>Durchschnittliche Herstellungskosten der baulichen Anlagen am Stichtag</b>	=	445.791,31 €
<b>Regionalfaktor</b>	x	1,000
<b>Regionalisierte Herstellungskosten der baulichen Anlagen am Stichtag</b>	=	445.791,31 €
<b>Alterswertminderung</b>		
• Modell		linear
• Gesamtnutzungsdauer (GND)		80 Jahre
• Restnutzungsdauer (RND)		13 Jahre
• prozentual		83,75 %
• Faktor	x	0,1625
<b>vorläufiger Sachwert der baulichen Anlagen</b>	=	72.441,09 €

<b>vorläufiger Sachwert der baulichen Anlagen (ohne Außenanlagen)</b>		<b>72.441,09 €</b>
<b>vorläufiger Sachwert der baulichen Außenanlagen und sonstigen Anlagen</b>	+	<b>4.346,47 €</b>
<b>vorläufiger Sachwert der baulichen Anlagen</b>	=	<b>76.787,56 €</b>
<b>beitragsfreier Bodenwert (vgl. Bodenwertermittlung)</b>	+	<b>80.700,00 €</b>
<b>vorläufiger Sachwert</b>	=	<b>157.487,56 €</b>
<b>Sachwertfaktor</b>	x	<b>1,45</b>
<b>Marktanpassung durch marktübliche Zu- oder Abschläge</b>	-	<b>0,00 €</b>
<b>marktangepasster vorläufiger Sachwert</b>	=	<b>228.356,96 €</b>
<b>besondere objektspezifische Grundstücksmerkmale</b>	-	<b>22.500,00 €</b>
<b>Sachwert</b>	=	<b>205.856,96 €</b>
	<b>rd.</b>	<b>206.000,00 €</b>

### 5.2.4.4 Erläuterung zur Sachwertberechnung

#### Berechnungsbasis

Die Berechnung der Gebäudeflächen (Bruttogrundflächen – BGF) wurde von mir überschlägig anhand der vorliegenden Bauunterlagen durchgeführt.

#### Herstellungskosten

Normalherstellungskosten (NHK 2010) gemäß § 22 Abs. 1 ImmoWertV und Anlage 4 ImmoWertA.

#### Bestimmung der standardbezogenen NHK 2010 für das Gebäude: Zweifamilienhaus

Nutzungsgruppe:	Ein- und Zweifamilienhäuser
Anbauweise:	freistehend
Gebäudetyp:	KG, EG, OG, nicht ausgebautes DG

**Berücksichtigung der Eigenschaften des zu bewertenden Gebäudes**

Standardstufe	tabellierte NHK 2010 [€/m <sup>2</sup> BGF]	relativer Gebäudestan- dardanteil [%]	relativer NHK 2010-Anteil [€/m <sup>2</sup> BGF]
1	570,00	0,0	0,00
2	635,00	69,5	441,33
3	730,00	30,5	222,65
4	880,00	0,0	0,00
5	1.100,00	0,0	0,00
gewogene, standardbezogene NHK 2010 =			663,98
gewogener Standard = 2,3			

Die Ermittlung des gewogenen Standards erfolgt durch Interpolation des gewogenen NHK-Werts zwischen die tabellierten NHK.

**Berücksichtigung der erforderlichen Korrektur- und Anpassungsfaktoren**

gewogene, standardbezogene NHK 2010 663,98 €/m<sup>2</sup> BGF

Korrektur- und Anpassungsfaktoren gemäß Anlage 4 zu § 12 Abs. 5 Satz 3 ImmoWertV 21

- Zweifamilienhaus × 1,050
- eingeschränkte Nutzbarkeit bei nicht ausgebautem DG × 0,950

**NHK 2010 für das Bewertungsgebäude** = 662,32 €/m<sup>2</sup> BGF  
rd. 662,00 €/m<sup>2</sup> BGF

**Zuschlag für nicht erfasste werthaltige einzelne Bauteile**

Für die von den Normalherstellungskosten nicht erfassten werthaltigen einzelnen Bauteile werden pauschale Herstellungskosten- bzw. Zeitwertzuschläge in der Höhe geschätzt, wie dies dem gewöhnlichen Geschäftsverkehr entspricht. Grundlage der Zuschlagsschätzungen sind insbesondere Erfahrungswerte für durchschnittliche Herstellungskosten bzw. Ausbauszuschläge. Bei älteren und/oder schadhafte und/oder nicht zeitgemäßen werthaltigen einzelnen Bauteilen erfolgt die Zeitwertschätzung unter Berücksichtigung diesbezüglicher Abschläge.

Gebäude: Zweifamilienhaus

Bezeichnung	durchschnittliche Herstellungskosten
Besondere Bauteile (Einzelaufstellung)	
Balkon	6.000,00 €
Eingangstreppe	4.000,00 €
Kelleraußentreppe	6.000,00 €
Summe	16.000,00 €

**Baupreisindex**

Die Anpassung der NHK aus dem Basisjahr an die Preisverhältnisse am Wertermittlungsstichtag erfolgt mittels dem Verhältnis aus dem Baupreisindex am Wertermittlungsstichtag und dem Baupreisindex im Basisjahr (2010= 100) veröffentlicht vom Statistischen Bundesamt.

Die NHK 2010 gehen als Modellgröße in die Sachwertberechnung ein; Korrekturfaktoren für Land und

Ortsgröße (Regionalfaktor) sind nicht zu verwenden.

### Baunebenkosten

Die Baunebenkosten (BNK) enthalten insbesondere Kosten für Planung, Baudurchführung, behördliche Prüfungen und Genehmigungen. Sie sind in den angesetzten NHK 2010 bereits enthalten.

### Außenanlagen

Die Sachwerte der für Ein- und Zweifamilienhäuser üblichen baulichen Außenanlagen und sonstigen Anlagen werden nach Erfahrungssätzen pauschaliert berücksichtigt; ggf. prozentualer Ansatz; rd. 5 % – 7 %

Außenanlagen	vorläufiger Sachwert (inkl. BNK)
prozentuale Schätzung: 6,00 % der vorläufigen Gebäudesachwerte insg. (72.441,09 €)	4.346,47 €
Summe	4.346,47 €

### Gesamtnutzungsdauer

Gesamtnutzungsdauer ist die bei ordnungsgemäßer Bewirtschaftung übliche wirtschaftliche Nutzungsdauer der baulichen Anlagen. Sie wird pauschal festgelegt auf:

80 Jahre für Ein- und Zweifamilienhäuser

### Restnutzungsdauer

Die Restnutzungsdauer ist die Zahl der Jahre, in denen die baulichen Anlagen bei ordnungsgemäßer Bewirtschaftung voraussichtlich noch wirtschaftlich genutzt werden können. Sie ist sachverständig unter Berücksichtigung des Modernisierungszustandes gemäß Anlage 4 des Modells zur Ableitung von Sachwertfaktoren der AGVGA.NRW zu ermitteln.

### Alterswertminderung

Linear nach dem Verhältnis von RND zur GND

### Sachwertfaktor

Der objektartspezifische Sachwert-Marktanpassungsfaktor  $k$  wird auf der Grundlage

- der Angaben des örtlichen Gutachterausschusses unter Hinzuziehung
- eigener Ableitungen des Sachverständigen

bestimmt und angesetzt.

Der örtlichen Gutachterausschuss hat für Ein- und Zweifamilienhausgrundstücke Sachwertabschläge im aktuellen Marktbericht veröffentlicht. In Anlehnung an diese Faktoren ergibt sich für das Bewertungsobjekt ein marktkonformer Anpassungsfaktor von ca. 1,45.

### Marktübliche Zu- oder Abschläge

Die allgemeinen Wertverhältnisse lassen sich bei Verwendung des Sachwertfaktors auch durch eine Anpassung mittels Indexreihen oder in anderer geeigneter Weise ggf. nicht ausreichend berücksichtigen. Aus diesem Grund ist zur Ermittlung des marktangepassten vorläufigen Sachwerts eine zusätzliche Marktanpassung durch marktübliche Zu- oder Abschläge erforderlich.

### Besondere objektspezifische Grundstücksmerkmale

Berücksichtigung im Rahmen der Kaufpreisbereinigung

besondere objektspezifische Grundstücksmerkmale	Wertbeeinflussung insg.
Weitere Besonderheiten	-22.500,00 €
• Gartenlaube 2.500,00 €	
• Nachspeicherheizungen pauschal -20.000,00 €*	
• Instandsetzungsbedarf pauschal -5.000,00 €	
Summe	-22.500,00 €

\*Nachtspeicherheizungen entsprechen nicht mehr aktuellen Wohnansprüchen. Der vorgenommene Abschlag ist sachverständig geschätzt (berücksichtigt Umbaukosten, mögliche Förderungen und Beeinflussung der wirtschaftlichen Restnutzungsdauer).

## 5.3 Vergleichswertermittlung

### 5.3.1.1 Das Vergleichswertmodell der Immobilienwertermittlungsverordnung

Das Modell für die Ermittlung des Vergleichswerts ist in den §§ 24 – 26 ImmoWertV beschrieben.

Die Ermittlung des vorläufigen Vergleichswerts kann entweder auf der statistischen Auswertung einer ausreichenden Anzahl von Vergleichspreisen (**Vergleichspreisverfahren**) oder auf der Multiplikation eines an die Merkmale des zu bewertenden Objektes angepassten Vergleichsfaktors mit der entsprechenden Bezugsgröße (**Vergleichsfaktorverfahren**) basieren.

Zur Ermittlung von **Vergleichspreisen** sind Kaufpreise von Grundstücken heranzuziehen, die mit dem zu bewertenden Grundstück hinreichend übereinstimmende Grundstücksmerkmale (z. B. Lage, Entwicklungszustand, Art und Maß der baulichen Nutzung, Größe, beitragsrechtlicher Zustand, Gebäudeart, baulicher Zustand, Wohnfläche etc.) aufweisen und deren Vertragszeitpunkte in hinreichend zeitlicher Nähe zum Wertermittlungsstichtag stehen. Eine **hinreichende Übereinstimmung der Grundstücksmerkmale** eines Vergleichsgrundstücks mit dem des Wertermittlungsobjektes liegt vor, wenn das Vergleichsgrundstück hinsichtlich seiner wertbeeinflussenden Grundstücksmerkmale keine, nur unerhebliche oder solche Abweichungen aufweist, deren Auswirkungen auf die Kaufpreise in sachgerechter Weise durch Umrechnungskoeffizienten oder Zu- und Abschläge berücksichtigt werden können. Eine **hinreichende Übereinstimmung des Vertragszeitpunktes** mit dem Wertermittlungsstichtag liegt vor, wenn der Vertragszeitpunkt nur eine unerheblich kurze Zeitspanne oder nur so weit vor dem Wertermittlungsstichtag liegt, dass Auswirkungen auf die allgemeinen Wertverhältnisse in sachgerechter Weise, insbesondere durch Indexreihen, berücksichtigt werden können.

**Vergleichsfaktoren** sind durchschnittliche, auf eine geeignete Bezugseinheit bezogene Werte für Grundstücke mit bestimmten wertbeeinflussenden Grundstücksmerkmalen (Normobjekte). Sie werden auf der Grundlage von geeigneten Kaufpreisen und der diesen Kaufpreisen entsprechenden Flächen- oder Raumeinheit (Gebäudedefaktoren), den diesen Kaufpreisen entsprechenden marktüblich erzielbaren jährlichen Erträgen (Ertragsfaktoren) oder einer sonstigen geeigneten Bezugseinheit ermittelt. Zur Anwendung des Vergleichsfaktorverfahrens ist der Vergleichsfaktor bei wertrelevanten Abweichungen der Grundstücksmerkmale und der allgemeinen Wertverhältnisse mittels **Umrechnungskoeffizienten** und **Indexreihen** oder in sonstiger geeigneter Weise an die Merkmale des Wertermittlungsobjektes anzupassen (=> objektspezifisch angepasster Vergleichsfaktor).

Ggf. bestehende besondere objektspezifische Grundstücksmerkmale, die bei der Ermittlung des vorläufigen Vergleichswerts nicht berücksichtigt wurden, sind bei der Ableitung des Vergleichswerts aus dem marktangepassten vorläufigen Vergleichswert sachgemäß zu berücksichtigen.

Das Vergleichswertverfahren stellt insbesondere durch die Verwendung von Vergleichspreisen (direkt) bzw. Vergleichsfaktoren (indirekt) einen Kaufpreisvergleich dar.

### 5.3.1.2 Erläuterungen der bei der Vergleichswertberechnung verwendeten Begriffe

#### Vergleichspreise (§ 25 ImmoWertV)

Vergleichspreise werden auf Grundlage von Kaufpreisen solcher Grundstücke (Vergleichsgrundstücke) ermittelt, die mit dem zu bewertenden Grundstück hinreichend übereinstimmende Grundstücksmerkmale aufweisen und die zu Zeitpunkten verkauft worden sind (Vertragszeitpunkte), die in hinreichender zeitlicher Nähe zum Wertermittlungsstichtag stehen. Die Kaufpreise sind auf ihre Eignung zu prüfen sowie bei etwaigen Abweichungen an die Gegebenheiten des Wertermittlungsobjektes anzupassen.

#### Vergleichsfaktor (§ 20 ImmoWertV)

Vergleichsfaktoren sind durchschnittliche Werte für Grundstücke mit bestimmten wertbeeinflussenden Grundstücksmerkmalen (Normobjekte), die sich auf eine geeignete Bezugseinheit beziehen. Sie werden auf der Grundlage von geeigneten Kaufpreisen und der diesen Kaufpreisen entsprechenden Flächen- oder Raumeinheit (Gebäudedefaktoren), den diesen Kaufpreisen entsprechenden marktüblich erzielbaren jährlichen Erträgen (Ertragsfaktoren) oder einer sonstigen geeigneten Bezugseinheit ermittelt. Um den objektspezifisch angepassten Vergleichsfaktor zu ermitteln, ist der Vergleichsfaktor auf seine Eignung zu prüfen und bei etwaigen Abweichungen an die Gegebenheiten des Wertermittlungsobjektes anzupassen.

**Indexreihen (§ 18 ImmoWertV)**

Indexreihen dienen der Anpassung von Vergleichspreisen und Vergleichsfaktoren an die allgemeinen Wertverhältnisse zum Wertermittlungsstichtag.

**Umrechnungskoeffizienten (§ 19 ImmoWertV)**

Umrechnungskoeffizienten dienen der Anpassung von Vergleichspreisen und Vergleichsfaktoren an die wertbeeinflussenden Eigenschaften des Wertermittlungsobjekts (z. B. Lage, Entwicklungszustand, Art und Maß der baulichen Nutzung, Größe, beitragsrechtlicher Zustand, Gebäudeart, baulicher Zustand, Wohnfläche etc.).

**Zu-/Abschläge**

Hier werden Zu-/Abschläge zum vorläufigen (relativen) Vergleichswert berücksichtigt. Diese liegen insbesondere in einer ggf. vorhandenen abweichenden Zuordnung von Sondernutzungsrechten beim Bewertungsobjekt und der dem vorläufigen (rel.) Vergleichswert zugrundeliegenden Vergleichsobjekte begründet.

**Marktübliche Zu- oder Abschläge (§ 7 Abs. 2 ImmoWertV)**

Lassen sich die allgemeinen Wertverhältnisse bei Verwendung der Vergleichsfaktoren/Vergleichspreise auch durch eine Anpassung mittels Indexreihen oder in anderer geeigneter Weise nicht ausreichend berücksichtigen, ist zur Ermittlung des marktangepassten vorläufigen Vergleichswerts eine zusätzliche Marktanpassung durch marktübliche Zu- oder Abschläge erforderlich.

**Besondere objektspezifische Grundstücksmerkmale (§ 8 Abs. 3 ImmoWertV)**

Unter den besonderen objektspezifischen Grundstücksmerkmalen versteht man alle vom üblichen Zustand vergleichbarer Objekte abweichenden individuellen Eigenschaften des Bewertungsobjekts (z. B. Abweichungen vom normalen baulichen Zustand, eine wirtschaftliche Überalterung, insbesondere Baumängel und Bauschäden (siehe nachfolgende Erläuterungen), grundstücksbezogene Rechte und Belastungen oder Abweichungen von den marktüblich erzielbaren Erträgen).

**Baumängel und Bauschäden (§ 8 Abs. 3 Nr. 2 ImmoWertV)**

Baumängel sind Fehler, die dem Gebäude i. d. R. bereits von Anfang an anhaften – z. B. durch mangelhafte Ausführung oder Planung. Sie können sich auch als funktionale oder ästhetische Mängel durch die Weiterentwicklung des Standards oder Wandlungen in der Mode einstellen.

Bauschäden sind auf unterlassene Instandhaltung, auf nachträgliche äußere Einwirkungen oder auf Folgen von Baumängeln zurückzuführen.

Für behebbare Schäden und Mängel werden die diesbezüglichen Wertminderungen auf der Grundlage der Kosten geschätzt, die zu ihrer Beseitigung aufzuwenden sind. Die Schätzung kann durch pauschale Ansätze oder auf der Grundlage von auf Einzelpositionen bezogenen Kostenermittlungen erfolgen.

Der Bewertungssachverständige kann i. d. R. die wirklich erforderlichen Aufwendungen zur Herstellung eines normalen Bauzustandes nur überschlägig schätzen, da

- nur zerstörungsfrei – augenscheinlich untersucht wird,
- grundsätzlich keine Bauschadensbegutachtung erfolgt (dazu ist die Beauftragung eines Sachverständigen für Schäden an Gebäuden notwendig).

Es wird ausdrücklich darauf hingewiesen, dass die Angaben in dieser Verkehrswertermittlung allein aufgrund Mitteilung von Auftraggeber, Mieter etc. und darauf beruhenden Inaugenscheinnahme beim Ortstermin ohne jegliche differenzierte Bestandsaufnahme, technischen, chemischen o. ä. Funktionsprüfungen, Vorplanung und Kostenschätzung angesetzt sind.

### 5.3.2 Vergleichswertermittlung auf der Basis eines Vergleichsfaktors

Nachfolgend wird der Vergleichswert des Grundstücks auf der Basis eines vom zuständigen Gutachterausschuss (GAA) veröffentlichten Vergleichsfaktors ermittelt.

I. Umrechnung des Vergleichsfaktors auf den beitragsfreien Zustand		Erläuterung
Tatsächlicher beitragsrechtlicher Zustand des Vergleichsfaktors	= 2.000,00 €/m <sup>2</sup>	
beitragsfreier Vergleichsfaktor (Ausgangswert für weitere Anpassung)	= 2.000,00 €/m <sup>2</sup>	

II. Zeitliche Anpassung des Vergleichsfaktors				
	Vergleichsfaktor	Bewertungsobjekt	Anpassungsfaktor	Erläuterung
Stichtag	01.01.2025	08.01.2026	× 1,000	
III. Anpassungen wegen Abweichungen in den wertbeeinflussenden Zustandsmerkmalen				
Wohnfläche [m <sup>2</sup> ]	121-140	118,00	× 1,110	gem. GAA
Grundstücksgröße [m <sup>2</sup> ]	0	0,00	× 1,000	
Bodenwert [€/m <sup>2</sup> ]	0	0,00	× 1,000	
Baujahr	1955	1958	× 1,000	gem. GAA
Anbauart			× 1,000	
Ausstattungsstandard	mittel	einfach	× 0,900	gem. GAA
Ausrichtung			× 1,000	
Unterkellerung	0	0	× 1,000	
Bauweise			× 1,000	
RND [Jahre]	0	0	× 1,000	
Garage/Stellplatz	0	0	× 1,000	
Bodenwertanteil [%]	0	0,00	× 1,000	
Anzahl der Einheiten	1	2	× 0,920	gem. GAA
vorläufiger objektspezifisch angepasster beitragsfreier Vergleichsfaktor			= 1.838,16 €/m <sup>2</sup>	
beim Bewertungsobjekt noch ausstehende Beiträge			– 0,00 €/m <sup>2</sup>	
insgesamt			– 0,00 €/m <sup>2</sup>	
<b>vorläufiger objektspezifisch angepasster Vergleichsfaktor</b>			<b>= 1.838,16 €/m<sup>2</sup></b>	

### 5.3.3 Erläuterungen zur Anpassung des Vergleichsfaktors

#### 5.3.4 Vergleichswert

Ermittlung des Vergleichswerts		Erläuterung
vorläufiger objektspezifisch angepasster Vergleichsfaktor	1.838,16 €/m <sup>2</sup>	
Zu-/Abschläge relativ	0,00 €/m <sup>2</sup>	
objektspezifisch angepasster Vergleichsfaktor	= 1.838,16 €/m <sup>2</sup>	
Wohnfläche [m <sup>2</sup> ]	× 118,00 m <sup>2</sup>	
Zwischenwert	= 216.902,88 €	
Zu-/Abschläge absolut	0,00 €	
vorläufiger Vergleichswert	= 216.902,88 €	

marktübliche Zu- oder Abschläge (gem. § 7 Abs. 2 ImmoWertV u.a.)	0,00 €	
marktangepasster vorläufiger Vergleichswert	= 216.902,88 €	
besondere objektspezifischen Grundstücksmerkmale	- 22.500,00 €	E4
<b>Vergleichswert</b>	= 194.402,88 € <b>rd. <u>194.000,00 €</u></b>	

Der **Vergleichswert** wurde zum Wertermittlungsstichtag 08.01.2026 mit rd. **194.000,00 €** ermittelt.

### 5.3.5 Erläuterungen zur Vergleichswertermittlung

#### E4

#### Besondere objektspezifische Grundstücksmerkmale

s. Sachwertverfahren

### 5.3.6 Erläuterung zur Vergleichswertberechnung

### 5.3.7 Ableitung des Teilgrundstückswerts aus den Verfahrensergebnissen

#### Bewertungstheoretische Vorbemerkungen

Der Abschnitt „Wahl der Wertermittlungsverfahren“ dieses Verkehrswertgutachten enthält die Begründung für die Wahl der in diesem Gutachten zur Ermittlung des Verkehrswerts herangezogenen Wertermittlungsverfahren. Dort ist auch erläutert, dass sowohl das Vergleichswert-, das Ertragswert- als auch das Sachwertverfahren auf für vergleichbare Grundstücke gezahlten Kaufpreisen (Vergleichspreisen) basieren und deshalb Vergleichswertverfahren, d. h. verfahrensmäßige Umsetzungen von Preisvergleichen sind. Alle Verfahren führen deshalb gleichermaßen in die Nähe des Verkehrswerts.

Wie geeignet das jeweilige Verfahren zur Ermittlung des Verkehrswerts ist, hängt dabei entscheidend von zwei Faktoren ab:

- von der Art des zu bewertenden Objekts (übliche Nutzung; vorrangig rendite- oder substanzwertorientierte Preisbildung im gewöhnlichen Geschäftsverkehr) und
- von der Verfügbarkeit und Zuverlässigkeit der zur Erreichung einer hohen Marktkonformität des Verfahrensergebnisses erforderlichen Daten.

#### Zur Aussagefähigkeit der Verfahrensergebnisse

Grundstücke mit der Nutzbarkeit des Bewertungsobjekts werden aus den bei der Wahl der Wertermittlungsverfahren beschriebenen Gründen als erworben.

Die Preisbildung im gewöhnlichen Geschäftsverkehr orientiert sich deshalb vorrangig an den in die Sachwertermittlung einfließenden Faktoren. Der Verkehrswert wird deshalb vorrangig aus dem ermittelten Sachwert abgeleitet.

Grundsätzlich sind bei jeder Immobilieninvestition auch die Aspekte des Vergleichswertverfahrens von Interesse. Zudem stehen die für eine marktkonforme Vergleichswertermittlung (Vergleichswerte, Indexreihen und Umrechnungskoeffizienten) erforderlichen Daten zur Verfügung. Das Vergleichswertverfahren wurde deshalb stützend angewendet.

#### Zusammenstellung der Verfahrensergebnisse

Der **Sachwert** wurde mit rd. **206.000,00 €**,

der **Vergleichswert** mit rd. **194.000,00 €**

ermittelt.

#### Gewichtung der Verfahrensergebnisse

Da mehrere Wertermittlungsverfahren herangezogen wurden, ist der Verkehrswert aus den Ergebnissen dieser Verfahren unter Würdigung (d. h. Gewichtung) deren Aussagefähigkeit abzuleiten; vgl. § 6 Abs. 4 ImmoWertV.

Die Aussagefähigkeit (das Gewicht) des jeweiligen Verfahrensergebnisses wird dabei wesentlich von den für die zu bewertende Objektart **im gewöhnlichen Geschäftsverkehr bestehenden**

**Preisbildungsmechanismen** und von der mit dem jeweiligen Wertermittlungsverfahren **erreichbaren Ergebniszuverlässigkeit** bestimmt.

Die zur marktkonformen Wertermittlung **erforderlichen Daten** standen für das Vergleichswertverfahren in Form von

- **geeigneten Vergleichsfaktoren**

Bezüglich der erreichten **Marktkonformität des Vergleichswertverfahrens** wird diesem deshalb das Gewicht 1,000 (v) beigemessen.

Bei dem Bewertungsgrundstück handelt es sich um ein Eigennutzungsobjekt. Bezüglich der zu bewertenden **Objektart** wird deshalb dem Sachwert das Gewicht 1,00 (c) beigemessen.

Die zur marktkonformen Wertermittlung **erforderlichen Daten** standen für das Sachwertverfahren in sehr guter Qualität (genauer Bodenwert, örtlicher Sachwertfaktor zur Verfügung).

Bezüglich der erreichten Marktkonformität der Verfahrensergebnisse wird deshalb dem Sachwertverfahren das Gewicht 1,00 (d) beigemessen.

Insgesamt erhalten somit

das **Sachwertverfahren** das **Gewicht**  $1,00 (c) \times 1,00 (d) = 1,000$  und

Das **gewogene Mittel** aus den im Vorabschnitt zusammengestellten Verfahrensergebnissen beträgt:  
[206.000,00 € × 1,000 × 0,000] ÷ 2,000 = rd. **200.000,00 €**.

### **5.3.8 Wert des Teilgrundstücks lfd. Nr. 5 Flurstück 488**

Der **Wert für das Teilgrundstück lfd. Nr. 5 Flurstück 488** wird zum Wertermittlungstichtag 08.01.2026 mit rd.

**200.000,00 €**

geschätzt.

## 5.4 Wertermittlung für das Grundstück lfd. Nr. 6 Flurstück 1419

### 5.4.1 Verfahrenswahl mit Begründung

Der **Bodenwert** ist jeweils getrennt vom Wert der baulichen und sonstigen Anlagen bzw. vom Ertragswert der baulichen Anlagen i. d. R. auf der Grundlage von Vergleichskaufpreisen im Vergleichswertverfahren (vgl. § 40 Abs. 1 ImmoWertV) so zu ermitteln, wie er sich ergeben würde, wenn das Grundstück unbebaut wäre.

Liegen jedoch geeignete Bodenrichtwerte vor, so können diese zur Bodenwertermittlung herangezogen werden (vgl. § 40 Abs. 2 ImmoWertV). Der Bodenrichtwert ist der durchschnittliche Lagewert des Bodens für eine Mehrheit von Grundstücken, die zu einer Bodenrichtwertzone zusammengefasst werden, für die im Wesentlichen gleiche Nutzungs- und Wertverhältnisse vorliegen. Er ist bezogen auf den Quadratmeter Grundstücksfläche. Der veröffentlichte Bodenrichtwert wurde bezüglich seiner absoluten Höhe auf Plausibilität überprüft und als zutreffend beurteilt. Die nachstehende Bodenwertermittlung erfolgt deshalb auf der Grundlage des Bodenrichtwerts. Abweichungen des Bewertungsgrundstücks von dem Richtwertgrundstück in den wertbeeinflussenden Grundstücksmerkmalen – wie Erschließungszustand, beitragsrechtlicher Zustand, Lagemerkmale, Art und Maß der baulichen oder sonstigen Nutzung, Bodenbeschaffenheit, Grundstückszuschnitt – sind durch entsprechende Anpassungen des Bodenrichtwerts berücksichtigt.

Sowohl bei der Sachwert- als auch bei der Ertragswertermittlung sind alle, das Bewertungsgrundstück betreffende besonderen objektspezifischen Grundstücksmerkmale sachgemäß zu berücksichtigen. Dazu zählen insbesondere:

- besondere Ertragsverhältnisse (z. B. Abweichungen von der marktüblich erzielbaren Miete),
- Baumängel und Bauschäden,
- grundstücksbezogene Rechte und Belastungen,
- Nutzung des Grundstücks für Werbezwecke und
- Abweichungen in der Grundstücksgröße, insbesondere wenn Teilflächen selbstständig verwertbar sind.

## 5.4.2 Bodenwertermittlung

### Bodenrichtwert mit Definition des Bodenrichtwertgrundstücks

Der **Bodenrichtwert** beträgt **260,00 €/m<sup>2</sup>** zum **Stichtag 01.01.2025**. Das Bodenrichtwertgrundstück ist wie folgt definiert:

Entwicklungsstufe	=	baureifes Land
Art der baulichen Nutzung	=	W (Wohnbaufläche)
beitragsrechtlicher Zustand	=	frei
Zahl der Vollgeschosse (ZVG)	=	II
Grundstücksfläche (f)	=	keine Angabe

### Beschreibung des Grundstücks

Wertermittlungsstichtag	=	08.01.2026
Entwicklungsstufe	=	sonstige Flächen
Zahl der Vollgeschosse (ZVG)	=	II
Grundstücksfläche (f)	=	705 m <sup>2</sup>

### Bodenwertermittlung des Grundstücks

Nachfolgend wird der Bodenrichtwert an die allgemeinen Wertverhältnisse zum Wertermittlungsstichtag 08.01.2026 und die wertbeeinflussenden Grundstücksmerkmale des Grundstücks angepasst.

I. Umrechnung des Bodenrichtwerts auf den beitragsfreien Zustand		Erläuterung
beitragsrechtlicher Zustand des Bodenrichtwerts	= frei	
beitragsfreier Bodenrichtwert (Ausgangswert für weitere Anpassung)	= <b>260,00 €/m<sup>2</sup></b>	

II. Zeitliche Anpassung des Bodenrichtwerts				
	Richtwertgrundstück	Bewertungsgrundstück	Anpassungsfaktor	Erläuterung
Stichtag	01.01.2025	08.01.2026	× 1,000	

III. Anpassungen wegen Abweichungen in den wertbeeinflussenden Grundstücksmerkmalen				
Art der baulichen Nutzung	W (Wohnbaufläche)		× 1,000	
lageangepasster beitragsfreier BRW am Wertermittlungsstichtag			= 260,00 €/m <sup>2</sup>	
Fläche (m <sup>2</sup> )	keine Angabe	705	× 1,000	
Entwicklungsstufe	baureifes Land	sonstige Flächen	× 0,500	E1
Vollgeschosse	II	II	× 1,000	
<b>vorläufiger objektspezifisch angepasster beitragsfreier Bodenrichtwert</b>			<b>= 130,00 €/m<sup>2</sup></b>	

IV. Ermittlung des Gesamtbodenwerts		Erläuterung
objektspezifisch angepasster beitragsfreier Bodenrichtwert	= <b>130,00 €/m<sup>2</sup></b>	
Fläche	× 705 m <sup>2</sup>	
<b>vorläufiger beitragsfreier Bodenwert</b>	<b>= 91.650,00 €</b>	
Zu-/Abschläge zum vorläufigen beitragsfreien Bodenwert	- 20.000,00 €	E2
<b>beitragsfreier Bodenwert</b>	<b>= 71.650,00 €</b> <b>rd. <u>71.700,00 €</u></b>	

Der **beitragsfreie Bodenwert** beträgt zum Wertermittlungsstichtag 08.01.2026 insgesamt **71.700,00 €**.

### 5.4.3 Erläuterungen zur Bodenrichtwertanpassung

#### E1

Unter Berücksichtigung der aktuellen Vorschriften (§34 BauGB, Anwendungsrichtlinie "Bauturbo", noch keine rechtlich bindende Satzung und Rücksprache mit dem zuständigen Planungsamt, fehlende Erschließung) ist eine mögliche Bebaubarkeit nicht gesichert. Insoweit wird in Anlehnung an der Veröffentlichung der Bewertung von übertiefen Grundstücken im aktuellen Grundstücksmarktbericht des örtlichen Gutachterausschusses und sachverständiger Einschätzung ein Wertfaktor in Höhe von ca. 0,5 als marktkonform erachtet.

#### E2

Einzel betrachtet fehlt dem Bewertungsgrundstück die direkte Anbindung an den öffentlichen Bereich und ist ohne gesichertes Wegerecht oder Baulast (hier: beides nicht vorhanden) nicht erschlossen. Dieser Aspekt kann den Wert des Grundstücks erheblich mindern und wird insoweit mit einem sachverständig geschätzten Abschlag von pauschal 20.000,00 € berücksichtigt. (Hinweis: dieser Abschlag entfällt, wenn beide Grundstücke nicht einzeln, sondern zusammen betrachtet bzw. bewertet werden. Hier würde das vordere Grundstück die Erschließung des Bewertungsgrundstücks sichern)

### 5.4.4 Vergleichswertermittlung

Zur Bewertung des unbebauten Grundstücks „lfd. Nr. 6 Flurstück 1419“ sind ergänzend zum reinen Bodenwert evtl. vorhandene Wertbeeinflussungen durch Außenanlagen (z. B. Anpflanzungen oder Einfriedungen) oder besondere objektspezifische Grundstücksmerkmale (z. B. Pachtrechte) zu berücksichtigen.

<b>Bodenwert</b> (vgl. Bodenwertermittlung)		<b>71.700,00 €</b>
<b>Wert der Außenanlagen</b> (vgl. Einzelaufstellung)	+	<b>0,00 €</b>
<b>vorläufiger Vergleichswert</b>	=	<b>71.700,00 €</b>
<b>marktübliche Zu- oder Abschläge</b>	-	<b>0,00 €</b>
<b>marktangepasster vorläufiger Vergleichswert</b>	=	<b>71.700,00 €</b>
<b>Berücksichtigung besonderer objektspezifischer Grundstücksmerkmale</b>	-	<b>0,00 €</b>
<b>Vergleichswert</b>	=	<b>71.700,00 €</b>
	<b>rd.</b>	<b>71.700,00 €</b>

### 5.4.5 Erläuterung zur Vergleichswertberechnung

#### Marktübliche Zu- oder Abschläge

Die allgemeinen Wertverhältnisse lassen sich bei Verwendung von Indexreihen oder in anderer geeigneter Weise nicht ausreichend berücksichtigen. Aus diesem Grund ist eine Marktanpassung durch marktübliche Zu- oder Abschläge erforderlich.

#### Besondere objektspezifische Grundstücksmerkmale

Hier werden die wertmäßigen Auswirkungen der nicht in den Wertermittlungsansätzen des Vergleichswertverfahrens bereits berücksichtigten Besonderheiten des Objekts insoweit korrigierend berücksichtigt, wie sie offensichtlich waren oder vom Auftraggeber, Eigentümer etc. mitgeteilt worden sind.

#### 5.4.5.1 Das Vergleichswertmodell der Immobilienwertermittlungsverordnung

Das Modell für die Ermittlung des Vergleichswerts ist in den §§ 24 – 26 ImmoWertV beschrieben.

Die Ermittlung des vorläufigen Vergleichswerts kann entweder auf der statistischen Auswertung einer ausreichenden Anzahl von Vergleichspreisen (**Vergleichspreisverfahren**) oder auf der Multiplikation eines an die Merkmale des zu bewertenden Objektes angepassten Vergleichsfaktors mit der entsprechenden Bezugsgröße (**Vergleichsfaktorverfahren**) basieren.

Zur Ermittlung von **Vergleichspreisen** sind Kaufpreise von Grundstücken heranzuziehen, die mit dem zu bewertenden Grundstück hinreichend übereinstimmende Grundstücksmerkmale (z. B. Lage, Entwicklungszustand, Art und Maß der baulichen Nutzung, Größe, beitragsrechtlicher Zustand, Gebäudeart, baulicher Zustand, Wohnfläche etc.) aufweisen und deren Vertragszeitpunkte in hinreichend zeitlicher Nähe zum Wertermittlungsstichtag stehen. Eine **hinreichende Übereinstimmung der Grundstücksmerkmale** eines Vergleichsgrundstücks mit dem des Wertermittlungsobjekts liegt vor, wenn das Vergleichsgrundstück hinsichtlich seiner wertbeeinflussenden Grundstücksmerkmale keine, nur unerhebliche oder solche Abweichungen

aufweist, deren Auswirkungen auf die Kaufpreise in sachgerechter Weise durch Umrechnungskoeffizienten oder Zu- und Abschläge berücksichtigt werden können. Eine **hinreichende Übereinstimmung des Vertragszeitpunktes** mit dem Wertermittlungsstichtag liegt vor, wenn der Vertragszeitpunkt nur eine unerheblich kurze Zeitspanne oder nur so weit vor dem Wertermittlungsstichtag liegt, dass Auswirkungen auf die allgemeinen Wertverhältnisse in sachgerechter Weise, insbesondere durch Indexreihen, berücksichtigt werden können.

**Vergleichsfaktoren** sind durchschnittliche, auf eine geeignete Bezugseinheit bezogene Werte für Grundstücke mit bestimmten wertbeeinflussenden Grundstücksmerkmalen (Normobjekte). Sie werden auf der Grundlage von geeigneten Kaufpreisen und der diesen Kaufpreisen entsprechenden Flächen- oder Raumeinheit (Gebädefaktoren), den diesen Kaufpreisen entsprechenden marktüblich erzielbaren jährlichen Erträgen (Ertragsfaktoren) oder einer sonstigen geeigneten Bezugseinheit ermittelt. Zur Anwendung des Vergleichsfaktorverfahrens ist der Vergleichsfaktor bei wertrelevanten Abweichungen der Grundstücksmerkmale und der allgemeinen Wertverhältnisse mittels **Umrechnungskoeffizienten** und **Indexreihen** oder in sonstiger geeigneter Weise an die Merkmale des Wertermittlungsobjektes anzupassen (=> objektspezifisch angepasster Vergleichsfaktor).

Ggf. bestehende besondere objektspezifische Grundstücksmerkmale, die bei der Ermittlung des vorläufigen Vergleichswerts nicht berücksichtigt wurden, sind bei der Ableitung des Vergleichswerts aus dem marktangepassten vorläufigen Vergleichswert sachgemäß zu berücksichtigen.

Das Vergleichswertverfahren stellt insbesondere durch die Verwendung von Vergleichspreisen (direkt) bzw. Vergleichsfaktoren (indirekt) einen Kaufpreisvergleich dar.

#### **5.4.5.2 Erläuterungen der bei der Vergleichswertberechnung verwendeten Begriffe**

##### **Vergleichspreise (§ 25 ImmoWertV)**

Vergleichspreise werden auf Grundlage von Kaufpreisen solcher Grundstücke (Vergleichsgrundstücke) ermittelt, die mit dem zu bewertenden Grundstück hinreichend übereinstimmende Grundstücksmerkmale aufweisen und die zu Zeitpunkten verkauft worden sind (Vertragszeitpunkte), die in hinreichender zeitlicher Nähe zum Wertermittlungsstichtag stehen. Die Kaufpreise sind auf ihre Eignung zu prüfen sowie bei etwaigen Abweichungen an die Gegebenheiten des Wertermittlungsobjektes anzupassen.

##### **Vergleichsfaktor (§ 20 ImmoWertV)**

Vergleichsfaktoren sind durchschnittliche Werte für Grundstücke mit bestimmten wertbeeinflussenden Grundstücksmerkmalen (Normobjekte), die sich auf eine geeignete Bezugseinheit beziehen. Sie werden auf der Grundlage von geeigneten Kaufpreisen und der diesen Kaufpreisen entsprechenden Flächen- oder Raumeinheit (Gebädefaktoren), den diesen Kaufpreisen entsprechenden marktüblich erzielbaren jährlichen Erträgen (Ertragsfaktoren) oder einer sonstigen geeigneten Bezugseinheit ermittelt. Um den objektspezifisch angepassten Vergleichsfaktor zu ermitteln, ist der Vergleichsfaktor auf seine Eignung zu prüfen und bei etwaigen Abweichungen an die Gegebenheiten des Wertermittlungsobjektes anzupassen.

##### **Indexreihen (§ 18 ImmoWertV)**

Indexreihen dienen der Anpassung von Vergleichspreisen und Vergleichsfaktoren an die allgemeinen Wertverhältnisse zum Wertermittlungsstichtag.

##### **Umrechnungskoeffizienten (§ 19 ImmoWertV)**

Umrechnungskoeffizienten dienen der Anpassung von Vergleichspreisen und Vergleichsfaktoren an die wertbeeinflussenden Eigenschaften des Wertermittlungsobjektes (z. B. Lage, Entwicklungszustand, Art und Maß der baulichen Nutzung, Größe, beitragsrechtlicher Zustand, Gebäudeart, baulicher Zustand, Wohnfläche etc.).

##### **Zu-/Abschläge**

Hier werden Zu-/Abschläge zum vorläufigen (relativen) Vergleichswert berücksichtigt. Diese liegen insbesondere in einer ggf. vorhandenen abweichenden Zuordnung von Sondernutzungsrechten beim Bewertungsobjekt und der dem vorläufigen (rel.) Vergleichswert zugrundeliegenden Vergleichsobjekte begründet.

##### **Marktübliche Zu- oder Abschläge (§ 7 Abs. 2 ImmoWertV)**

Lassen sich die allgemeinen Wertverhältnisse bei Verwendung der Vergleichsfaktoren/Vergleichspreise auch durch eine Anpassung mittels Indexreihen oder in anderer geeigneter Weise nicht ausreichend berücksichtigen, ist zur Ermittlung des marktangepassten vorläufigen Vergleichswerts eine zusätzliche Marktanpassung durch marktübliche Zu- oder Abschläge erforderlich.

**Besondere objektspezifische Grundstücksmerkmale (§ 8 Abs. 3 ImmoWertV)**

Unter den besonderen objektspezifischen Grundstücksmerkmalen versteht man alle vom üblichen Zustand vergleichbarer Objekte abweichenden individuellen Eigenschaften des Bewertungsobjekts (z. B. Abweichungen vom normalen baulichen Zustand, eine wirtschaftliche Überalterung, insbesondere Baumängel und Bauschäden (siehe nachfolgende Erläuterungen), grundstücksbezogene Rechte und Belastungen oder Abweichungen von den marktüblich erzielbaren Erträgen).

**Baumängel und Bauschäden (§ 8 Abs. 3 Nr. 2 ImmoWertV)**

Baumängel sind Fehler, die dem Gebäude i. d. R. bereits von Anfang an anhaften – z. B. durch mangelhafte Ausführung oder Planung. Sie können sich auch als funktionale oder ästhetische Mängel durch die Weiterentwicklung des Standards oder Wandlungen in der Mode einstellen.

Bauschäden sind auf unterlassene Instandhaltung, auf nachträgliche äußere Einwirkungen oder auf Folgen von Baumängeln zurückzuführen.

Für behebbare Schäden und Mängel werden die diesbezüglichen Wertminderungen auf der Grundlage der Kosten geschätzt, die zu ihrer Beseitigung aufzuwenden sind. Die Schätzung kann durch pauschale Ansätze oder auf der Grundlage von auf Einzelpositionen bezogenen Kostenermittlungen erfolgen.

Der Bewertungssachverständige kann i. d. R. die wirklich erforderlichen Aufwendungen zur Herstellung eines normalen Bauzustandes nur überschlägig schätzen, da

- nur zerstörungsfrei – augenscheinlich untersucht wird,
- grundsätzlich keine Bauschadensbegutachtung erfolgt (dazu ist die Beauftragung eines Sachverständigen für Schäden an Gebäuden notwendig).

Es wird ausdrücklich darauf hingewiesen, dass die Angaben in dieser Verkehrswertermittlung allein aufgrund Mitteilung von Auftraggeber, Mieter etc. und darauf beruhenden Inaugenscheinnahme beim Ortstermin ohne jegliche differenzierte Bestandsaufnahme, technischen, chemischen o. ä. Funktionsprüfungen, Vorplanung und Kostenschätzung angesetzt sind.

**5.4.6 Wert des Grundstücks lfd. Nr. 6 Flurstück 1419**

Grundstücke mit der Nutzbarkeit des Bewertungsgrundstücks werden üblicherweise zu Kaufpreisen gehandelt, die sich am Vergleichswert orientieren.

Der **Vergleichswert** wurde zum Wertermittlungsstichtag mit rd. **71.700,00 €** ermittelt.

Der Wert für das Grundstück lfd. Nr. 6 Flurstück 1419 wird zum Wertermittlungsstichtag 08.01.2026 mit rd.

**70.000,00 €**

geschätzt.

## 5.5 Verkehrswert

Die Verkehrswerte für das mit einem Zweifamilienhaus bebaute bzw. unbebaute Grundstück in 46399 Bocholt, Ottostr. 30

Grundbuch	Blatt	lfd. Nr.
Bocholt	5177	5
Gemarkung	Flur	Flurstück
Bocholt	73	488

Grundbuch	Blatt	lfd. Nr.
Bocholt	5177	6
Gemarkung	Flur	Flurstück
Bocholt	73	1419

werden zum Wertermittlungstichtag 08.01.2026 mit rd.

lfd. Nr. 5 Flurstück 488                      Zweifamilienhaus                      282,00 m<sup>2</sup>

**200.000 €**

**in Worten: zweihunderttausend Euro**

lfd. Nr. 6 Flurstück 1419                      unbebaut                      705,00 m<sup>2</sup>

**70.000 €**

**in Worten: siebzigtausend Euro**

und in Summe

**290.000 €**

**in Worten: zweihundertneunzigtausend Euro**

geschätzt.

Der Sachverständige bescheinigt durch seine Unterschrift zugleich, dass ihm keine Ablehnungsgründe entgegenstehen, aus denen jemand als Beweiszuge oder Sachverständiger nicht zulässig ist oder seinen Aussagen keine volle Glaubwürdigkeit beigemessen werden kann.

Münster, den 02.02.2026

**Hinweise zum Urheberrecht und zur Haftung**

Urheberrecht, alle Rechte vorbehalten. Das Gutachten ist nur für den Auftraggeber und den angegebenen Zweck bestimmt. Eine Vervielfältigung oder Verwertung durch Dritte ist nur mit schriftlicher Genehmigung gestattet.

Der Auftragnehmer haftet für die Richtigkeit des ermittelten Verkehrswerts. Die sonstigen Beschreibungen und Ergebnisse unterliegen nicht der Haftung.

Der Auftragnehmer haftet unbeschränkt, sofern der Auftraggeber oder (im Falle einer vereinbarten Drittverwendung) ein Dritter Schadenersatzansprüche geltend macht, die auf Vorsatz oder grobe Fahrlässigkeit, einschließlich von Vorsatz oder grober Fahrlässigkeit der Vertreter oder Erfüllungsgehilfen des Auftragnehmers beruhen, in Fällen der Übernahme einer Beschaffenheitsgarantie, bei arglistigem Verschweigen von Mängeln, sowie in Fällen der schuldhaften Verletzung des Lebens, des Körpers oder der Gesundheit.

In sonstigen Fällen der leichten Fahrlässigkeit haftet der Auftragnehmer nur, sofern eine Pflicht verletzt wird, deren Erfüllung die ordnungsgemäße Durchführung des Vertrages überhaupt erst ermöglicht und auf deren Einhaltung der Vertragspartner regelmäßig vertrauen darf (Kardinalpflicht). In einem solchen Fall ist die Schadenersatzhaftung auf den typischerweise vorhersehbaren Schaden begrenzt.

Die Haftung nach dem Produkthaftungsgesetz bleibt unberührt.

Ausgeschlossen ist die persönliche Haftung des Erfüllungsgehilfen, gesetzlichen Vertreters und Betriebsangehörigen des Auftragnehmers für von ihnen durch leichte Fahrlässigkeit verursachte Schäden.

Die Haftung für die Vollständigkeit, Richtigkeit und Aktualität von Informationen und Daten, die von Dritten im Rahmen der Gutachtenbearbeitung bezogen oder übermittelt werden, ist auf die Höhe des für den Auftragnehmer möglichen Rückgriffs gegen den jeweiligen Dritten beschränkt.

Eine über das Vorstehende hinausgehende Haftung ist ausgeschlossen bzw. ist für jeden Einzelfall auf maximal 200.000 EUR begrenzt.

Außerdem wird darauf hingewiesen, dass die im Gutachten enthaltenen Karten (z. B. Straßenkarte, Stadtplan, Lageplan, Luftbild, u. ä.) und Daten urheberrechtlich geschützt sind. Sie dürfen nicht aus dem Gutachten separiert und/oder einer anderen Nutzung zugeführt werden. Falls das Gutachten im Internet veröffentlicht wird, wird zudem darauf hingewiesen, dass die Veröffentlichung nicht für kommerzielle Zwecke gestattet ist. Im Kontext von Zwangsversteigerungen darf das Gutachten bis maximal zum Ende des Zwangsversteigerungsverfahrens veröffentlicht werden, in anderen Fällen maximal für die Dauer von 6 Monaten.

**Wertermittlungsergebnisse**

(in Anlehnung an Anlage 2b WertR 2006)

Für das **Zweifamilienhausgrundstück**  
Flur **73** Flurstücksnummer **1419**in **Bocholt, Ottostr. 30**  
Wertermittlungstichtag: **08.01.2026**

<b>Bodenwert</b>						
Grundstücksteil	Entwicklungsstufe	beitragsrechtlicher Zustand	BW/Fläche [€/m <sup>2</sup> ]	Fläche [m <sup>2</sup> ]	Bodenwert (BW) [€]	
lfd. Nr. 5 Flurstück 488	baureifes Land	frei	286,17	282,00	80.700,00	
Summe:			286,17	282,00	80.700,00	

<b>Objektdaten</b>								
Grundstücksteil	Gebäudebezeichnung / Nutzung	BRI [m <sup>2</sup> ]	BGF [m <sup>2</sup> ]	WF/NF [m <sup>2</sup> ]	Baujahr	GND [Jahre]	RND [Jahre]	
lfd. Nr. 5 Flurstück 488	Zweifamilienhaus		331,00	0,00	1958	80	13	

<b>Wesentliche Daten</b>					
Grundstücksteil	Jahresrohertrag RoE [€]	BWK [% des RoE]	Liegenschaftszinssatz [%]	Sachwertfaktor	
lfd. Nr. 5 Flurstück 488	----	----	----	1,45	

<b>Relative Werte</b>	
relativer Bodenwert:	683,90 €/m <sup>2</sup> WF/NF
relative besondere objektspezifische Grundstücksmerkmale:	-190,68 €/m <sup>2</sup> WF/NF
<b>relativer Verkehrswert:</b>	<b>1.694,92 €/m<sup>2</sup> WF/NF</b>
<b>Verkehrswert/Rohertrag:</b>	----
<b>Verkehrswert/Reinertrag:</b>	----

<b>Ergebnisse</b>	
Ertragswert:	---- (69 % vom Sachwert)
Sachwert:	206.000,00 €
Vergleichswert:	194.000,00 €
<b>Verkehrswert (Marktwert):</b>	<b>200.000,00 €</b>
Wertermittlungstichtag	08.01.2026

Bemerkungen

**Wertermittlungsergebnisse**

(in Anlehnung an Anlage 2b WertR 2006)

Für das **Grundstück**in **Bocholt, Ottostr. 30**Flur **73**Flurstücksnummer **1419**Wertermittlungstichtag: **08.01.2026**

<b>Bodenwert</b>						
Grundstücksteil	Entwicklungsstufe	beitragsrechtlicher Zustand	BW/Fläche [€/m <sup>2</sup> ]	Fläche [m <sup>2</sup> ]	Bodenwert (BW) [€]	
lfd. Nr. 6 Flurstück 1419	sonstige Flächen	frei	101,70	705,00	71.700,00	
Summen:			101,70	705,00	71.700,00	

<b>Wesentliche Daten</b>					
Grundstücksteil	Jahresrohertrag RoE [€]	BWK [% des RoE]	Liegenschaftszinssatz [%]	Sachwertfaktor	
lfd. Nr. 6 Flurstück 1419	----	----	----	1,00	

<b>Ergebnisse</b>	
Vergleichswert:	---
<b>Verkehrswert (Marktwert):</b>	<b>70.000,00 €</b>
Wertermittlungstichtag	08.01.2026

<b>Bemerkungen</b>

## 6 Rechtsgrundlagen, verwendete Literatur und Software

### 6.1 Rechtsgrundlagen der Verkehrswertermittlung

**BauGB:**

Baugesetzbuch

**BauNVO:**

Baunutzungsverordnung – Verordnung über die bauliche Nutzung der Grundstücke

**BGB:**

Bürgerliches Gesetzbuch

**WEG:**

Wohnungseigentumsgesetz – Gesetz über das Wohnungseigentum und das Dauerwohnrecht

**ZVG:**

Gesetz über die Zwangsversteigerung und die Zwangsverwaltung

**ImmoWertV:**

Verordnung über die Grundsätze für die Ermittlung der Verkehrswerte von Immobilien und der für die Wertermittlung erforderlichen Daten – Immobilienwertermittlungsverordnung – ImmoWertV

**ImmoWertA:**

Muster- Anwendungshinweise zur Immobilienwertermittlungsverordnung

**SW-RL:**

Richtlinie zur Ermittlung des Sachwerts (Sachwertrichtlinie – SW-RL)

**VW-RL:**

Richtlinie zur Ermittlung des Vergleichswerts und des Bodenwerts (Vergleichswertrichtlinie – VW-RL)

**EW-RL:**

Richtlinie zur Ermittlung des Ertragswerts (Ertragswertrichtlinie – EW-RL)

**BRW-RL:**

Richtlinie zur Ermittlung des Bodenrichtwerts (Bodenrichtwertrichtlinie – BRW-RL)

**WertR:**

Wertermittlungsrichtlinien – Richtlinien für die Ermittlung der Verkehrswerte (Marktwerte) von Grundstücken

**WoFIV:**

Wohnflächenverordnung – Verordnung zur Berechnung der Wohnfläche

**WMR:**

Wohnflächen- und Mietwertrichtlinie – Richtlinie zur wohnwertabhängigen Wohnflächenberechnung und Mietwertermittlung

**DIN 283:**

DIN 283 Blatt 2 "Wohnungen; Berechnung der Wohnflächen und Nutzflächen" (Ausgabe Februar 1962; obwohl im Oktober 1983 zurückgezogen findet die Vorschrift in der Praxis weiter Anwendung)

**II. BV:**

Zweite Berechnungsverordnung – Verordnung über wohnungswirtschaftliche Berechnungen

**BetrKV:**

Betriebskostenverordnung – Verordnung über die Aufstellung von Betriebskosten

**WoFG:**

Wohnraumförderungsgesetz

**MHG:**

Miethöheregierungsgesetz – Gesetz zur Regelung der Miethöhe

**GEG:**

Gebäudeenergiegesetz – Gesetz zur Einsparung von Energie und zur Nutzung erneuerbarer Energien zur Wärme- und Kälteerzeugung in Gebäuden

### 6.2 Verwendete Wertermittlungsliteratur / Marktdaten

- [1] Sprengnetter, Hans Otto: Grundstücksbewertung – Arbeitsmaterialien, Loseblattsammlung, WertermittlungsForum, Sinzig 2025
- [2] Sprengnetter, Hans Otto u.a.: Grundstücksbewertung – Lehrbuch, Loseblattsammlung, WertermittlungsForum, Sinzig 2025
- [3] Sprengnetter/Kierig u.a.: WF-Bibliothek, EDV-gestützte Entscheidungs-, Gesetzes-, Literatur- und Adresssammlung zur

- Grundstücks- und Mietwertermittlung sowie Bodenordnung, WertermittlungsForum, Sinzig 2025
- [4] Brachmann/Holzner: Bauwert von Industriebauten, Verkehrswert von Fabrikgrundstücken, Gebäude-Versicherungswerte, 1999
  - [5] Buss, Harald: Der Sachverständige für Schäden an Gebäude, Fraunhofer IBR Verlag, 2002
  - [6] Kleiber/Simon/Weyers: Verkehrswertermittlung von Grundstücken, Bundesanzeiger Verlagsges. mbH, Köln 2014
  - [7] GUG: Grundstücksmarkt und Grundstückswert, Zeitschrift der Immobilienwirtschaft, Bodenpolitik und Wertermittlung, Luchterhand Verlag GmbH, Neuwied 2025
  - [8] Kleiber: Wertermittlungsrichtlinien (2016), Bundesanzeiger Verlagsges. mbH, Köln 2016
  - [9] Gablenz, Klaus: Rechte und Belastungen in der Grundstückswertermittlung, Köln 2008
  - [10] Stumpe/Tillmann: Versteigerung und Wertermittlung, Köln 2016
  - [11] Kröll/Hausmann: Rechte und Belastungen bei der Verkehrswertermittlung von Grundstücken, Köln 2015
  - [12] Schwirley/Dickersbach: Die Bewertung von Wohnraummieten, Köln 2017
  - [13] Hans-Georg Tillmann; Wolfgang Kleiber; Wolfgang Seitz: Tabellenhandbuch zur Ermittlung des Verkehrswerts und des Beleihungswerts von Grundstücken, 2. Auflage 2017
  - [14] Dr. Peter Schwirley, Dr. Marc Dickersbach: Die Bewertung von Wohnraummieten bei Miet- und Verkehrswertgutachten, 3. Auflage 2017
  - [15] Dr. rer. pol. Daniela Schaper, Dr. rer. pol. Marianne Moll-Amrein: Basiswissen Wertermittlungs-verfahren, 1. Auflage 2016
  - [16] Prof. Jürgen Simon: Taschenkommentar Wertermittlungsverfahren, Köln 2016
  - [17] Gabriele Bobka: Spezialimmobilien von A-Z, 2. Auflage 2014
  - [18] Roland Fischer, Hans-Jürgen Lorenz: Neue Fallstudien zur Wertermittlung von Immobilien 2. Auflage 2013
  - [19] Kathrina Völkner: Verkehrswertnahe Wertermittlung, 2013
  - [20] Prof. Dr. Ing. Heiko Meinen, Prof. Dr. Werner Pauen: Nachhaltigkeit in der Immobilienbewertung, 2016
  - [21] Heiko Meinen; Werner Pauen: Veränderung der Einzelhandelsimmobilien durch die Digitalisierung – Einfluss auf die Bewertung, 1. Auflage 2017

### **6.3 Verwendete fachspezifische Software**

Das Gutachten wurde unter Verwendung des von der Sprengnetter Real Estate Services GmbH, Bad Neuenahr-Ahrweiler entwickelten Softwareprogramms "Sprengnetter-ProSa" (Stand 22.12.2025) erstellt.

## 7 Verzeichnis der Anlagen

Anlage 1: Auszug aus Karten (maßstabsfrei)  
**In der Internet-Version nicht enthalten!**

Anlage 2: Auszug aus der Liegenschaftskarte mit Kennzeichnung des Bewertungsobjekts  
**In der Internet-Version nicht enthalten!**

Anlage 3: Ansichten, Grundrisse und Schnitte (maßstabsfrei)  
**In der Internet-Version nicht enthalten!**

Anlage 4: Fotos

Anlage 5: Auszug aus dem Baulastenverzeichnis  
**In der Internet-Version nicht enthalten!**

Anlage 6: Auszug aus dem Altlastenverzeichnis  
**In der Internet-Version nicht enthalten!**

Anlage 7: Anliegerbescheinigung  
**In der Internet-Version nicht enthalten!**

## Anlage 4: Fotos

Seite 1 von 5



Bild 1: Straßenansicht



Bild 2: Gartenansicht



Bild 3: Balkon



Bild 4: Kelleraußentreppe

**Anlage 4: Fotos**

Seite 2 von 5



Bild 5: Kellerraum



Bild 6: Hausanschluss KG

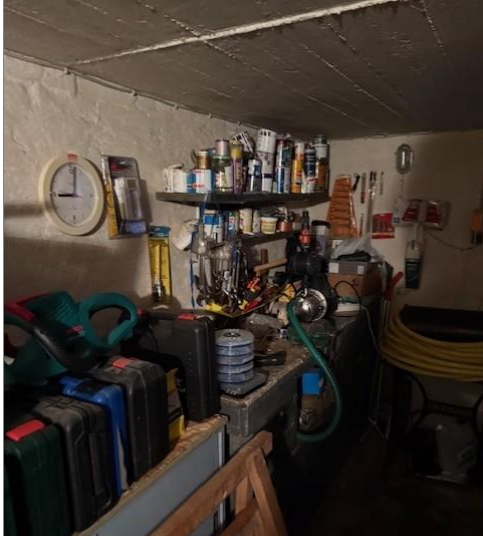

Bild 7: Kellertreppe



Bild 8: Stromverteilung

**Anlage 4: Fotos**

Seite 3 von 5



Bild 9: Haustüre



Bild 10: Bad EG



Bild 11: Durchlauferhitzer Bad



Bild 12: Nachtspeicherheizung EG

## Anlage 4: Fotos

Seite 4 von 5



Bild 13: loser Bodenbelag



Bild 14: Geschosstreppe



Bild 15: Bad OG



Bild 16: Wohnraum OG

## Anlage 4: Fotos

Seite 5 von 5



Bild 17: Balkon OG