



**Gutachterausschuss für Grundstückswerte
Osnabrück-Meppen**

Gutachten über den Verkehrswert



**Objekt: Stadt Neuenhaus, Karinstraße 8
(geschlossener Rohbau)**



Niedersachsen

GUTACHTEN

über den Verkehrswert (Marktwert) gemäß § 194 des Baugesetzbuchs (BauGB) in der Fassung der Bekanntmachung vom 03.11.2017 (BGBl. I S. 3634 ff.) für das folgende Wertermittlungsobjekt:

Gemeinde:	Stadt Neuenhaus
Straße, Hausnummer:	Karinstraße 8
Gemarkung:	Neuenhaus
Flur:	24
Flurstück(e):	635/2
Gesamtfläche:	652 m ²
Grundbuchbezirk:	Neuenhaus
Grundbuchblatt:	7069, lfd.-Nr. 1
Eigentümer(in):	siehe Grundbuch

Der Gutachterausschuss hat in seiner Sitzung am 07.10.2025 in der Besetzung

Vorsitzende:



Gutachter:



Gutachter:



den Verkehrswert (Marktwert) des Wertermittlungsobjektes zum Wertermittlungs- und Qualitätsstichtag 07.10.2025 mit

207.000 €

ermittelt.

<u>Inhaltsverzeichnis</u>		Seite
1.	Allgemeine Angaben	5
1.1	Auftragsdaten	5
1.2	Weitere Angaben	5
1.3	Wertermittlungsstichtag	5
1.4	Qualitätsstichtag	5
1.5	Umfang der Sachverhaltsfeststellungen	6
1.6	Unterlagen	6
1.7	Urheberrecht / Verwendungsvorbehalt	6
2.	Beschreibung des Wertermittlungsobjektes	7
2.1	Lagemerkmale	7
2.2	Tatsächliche Eigenschaften und sonstige Beschaffenheit	10
2.2.1	Grundstücksgröße und –zuschnitt	10
2.2.2	Nutzung	11
2.2.3	Erschließungszustand	11
2.2.4	Bodenbeschaffenheit und Altlasten	11
2.3	Rechtliche Gegebenheiten	12
2.3.1	Art und Maß der baulichen Nutzung, Bauleitplanung	12
2.3.2	Abgabenrechtlicher Zustand	13
2.3.3	Rechte und Belastungen	13
2.4	Künftige Entwicklungen	14
2.4.1	Demographische Entwicklung	14
2.4.2	Weitere künftige Entwicklungen	14
2.5	Entwicklungszustand	14
2.6	Bauliche Anlagen	15
2.6.1	Hauptgebäude	15
2.6.2	Außenanlagen und sonstige bauliche Anlagen	20
3.	Ermittlung des Verkehrswertes	21
3.1	Grundlagen	21
3.1.1	Definition des Verkehrswertes	21
3.1.2	Kaufpreissammlung	21
3.1.3	Rechts- und Verwaltungsvorschriften	21
3.1.4	Literatur	21
3.2	Wertermittlungsverfahren	22
3.2.1	Zur Verfügung stehende Wertermittlungsverfahren	22
3.2.2	Ablauf der Wertermittlungsverfahren	22
3.2.3	Wahl des Wertermittlungsverfahrens	22
3.3	Bodenwert	23
3.3.1	Vergleichswerte	23
3.3.2	Bodenrichtwerte	24
3.3.3	Objektspezifisch angepasster Bodenwert	25
3.3.4	Gesamtbodenwert	25
3.4	Sachwertverfahren	26
3.4.1	Vorläufiger Sachwert der baulichen Anlagen	26
3.4.2	Sachwert der baulichen Außenanlagen und sonstigen Anlagen	28
3.4.3	Vorläufiger Sachwert	28
3.4.4	Marktangepasster vorläufiger Sachwert	29
3.4.5	Besondere objektspezifische Grundstücksmerkmale	30
3.4.6	Sachwert	30
3.5	Verkehrswert	31
	Anlagen zum Gutachten	33
	Berechnungen	33
	Merkblatt Gutachterausschuss	34

Dieses Gutachten einschließlich Anlagen besteht aus 34 Seiten.

1. Allgemeine Angaben

1.1 Auftragsdaten

Auftraggeber: Amtsgericht Nordhorn
Auftragseingang: 15.07.2025
Aktenzeichen Auftraggeber: 7 K 16/25
Verwendungszweck: Zwangsversteigerung
Besonderheiten: keine
Örtliche Bauaufnahme durch: [REDACTED]
von der Geschäftsstelle des Gutachterausschusses
am: 11.09.2025
Weitere Teilnehmer: Eigentümerin und Begleiter
Ortsbesichtigung durch den
Gutachterausschuss am: 07.10.2025
Weitere Teilnehmer: Eigentümer
Eigentümerin und Begleiter

1.2 Weitere Angaben

Gemäß Auftrag des Amtsgerichts soll das Gutachten zusätzliche Angaben enthalten (sind Mieter oder Pächter vorhanden bzw. ggf. der Verwalter nach dem Wohnungseigentumsgesetz, Art und Inhaber von Gewerbebetrieben sowie Art und Umfang von Maschinen oder Betriebseinrichtungen, besteht der Verdacht auf Hausschwamm, baubehördliche Beschränkungen oder Beanstandungen, ob ein Energiepass vorliegt und ob Altlasten bekannt sind).

Aus datenschutzrechtlichen Gründen personenbezogener Daten sind diese Angaben in einem gesonderten Begleitschreiben zum Verkehrswertgutachten aufgeführt.

1.3 Wertermittlungsstichtag

Der Zeitpunkt, auf den sich die Wertermittlung hinsichtlich des Wertniveaus bezieht, ist auftragsgemäß der 07.10.2025.

Das Wertniveau (allgemeine Wertverhältnisse) richtet sich nach der Gesamtheit der am Wertermittlungsstichtag für die Preisbildung von Grundstücken im gewöhnlichen Geschäftsverkehr maßgebenden Umstände, wie nach der allgemeinen Wirtschaftssituation, den Verhältnissen am Kapitalmarkt sowie den wirtschaftlichen und demographischen Entwicklungen des Gebietes.

1.4 Qualitätsstichtag

Der Qualitätsstichtag ist der Zeitpunkt, auf den sich der für die Wertermittlung maßgebliche Grundstückszustand bezieht. Er entspricht im Regelfall dem Wertermittlungsstichtag, es sei denn, dass aus rechtlichen oder sonstigen Gründen der Zustand des Grundstücks zu einem anderen Zeitpunkt maßgebend ist.

Im vorliegenden Fall entspricht der Qualitätsstichtag dem Wertermittlungsstichtag (07.10.2025).

1.5 Umfang der Sachverhaltsfeststellungen

Feststellungen wurden nur insoweit getroffen, wie sie für die Wertermittlung von Bedeutung sind. Der Wertermittlung wurden die Umstände zugrunde gelegt, die im Rahmen einer angemessenen Erforschung des Sachverhaltes, vor allem bei der örtlichen Besichtigung erkennbar waren oder sonst bekannt geworden sind.

Untersuchungen von Bauteilen auf Befall durch tierische oder pflanzliche Schädlinge wurden nur nach Sichtprüfung durchgeführt. Die Funktionsfähigkeit von technischen und anderen Anlagen und das Vorhandensein evtl. erforderlicher Betriebserlaubnisse wurden nicht überprüft. Boden- und Baugrunduntersuchungen sowie Untersuchungen auf verdeckte Baumängel und Altlasten wurden nicht durchgeführt.

Es wurden keine Untersuchungen hinsichtlich Standsicherheit, Schall- und Wärmeschutz sowie Schadstoffbelastung vorgenommen. Derartige Untersuchungen entsprechen nicht den Untersuchungen einer allgemeinen Grundstückswertermittlung. Bei Bedarf sind Spezialinstitute zu beauftragen.

Zubehör (§ 97 BGB), gewerbliches und landwirtschaftliches Inventar (§ 98 BGB) und ggf. Mobiliar (z. B. Einbauküchen oder Schränke etc.) werden nicht bewertet.

1.6 Unterlagen

Bei der Erstellung des Gutachtens standen dem Gutachterausschuss folgende Unterlagen zur Verfügung:

- Unterlagen der Geschäftsstelle des Gutachterausschusses (Kaufpreissammlung, amtliche niedersächsische Grundstücksmarktdaten, Bodenrichtwerte)
- Nachweise des Liegenschaftskatasters
- Auszug aus dem Grundbuch
- Unterlagen über die Bauleitplanung
- Angaben zur Erschließung und zu Erschließungskosten
- Bauzeichnungen / Bauakten der Gebäude
- Auszug aus dem Baulastenverzeichnis
- Auszug aus dem Altlastenverzeichnis
- Auszug aus dem Denkmalschutzverzeichnis
- Fotografische Aufnahmen des Objektes

1.7 Urheberrecht / Verwendungsvorbehalt

Dieses Gutachten unterliegt dem Urheberschutz; alle Rechte sind vorbehalten. Das Gutachten wurde entsprechend dem Auftrag erstellt und ist nur für den angegebenen Zweck bestimmt. Eine Vervielfältigung oder Verwertung durch Dritte ist nur mit schriftlicher Genehmigung des Gutachterausschusses gestattet.

2. Beschreibung des Wertermittlungsobjektes

Nachfolgend wird das Wertermittlungsobjekt mit den wesentlichen, für die Wertermittlung bedeutsamen Merkmalen beschrieben.

2.1 Lagemerkmale

Das Wertermittlungsobjekt liegt im Ortsteil Veldhausen der Samtgemeinde Neuenhaus an der Karinstraße, einer Anliegerstraße. Die Entfernung zum Zentrum des Ortsteils Veldhausen (Marktplatz/Kirche) beträgt ca. 1,3 km.

Übersichtskarte

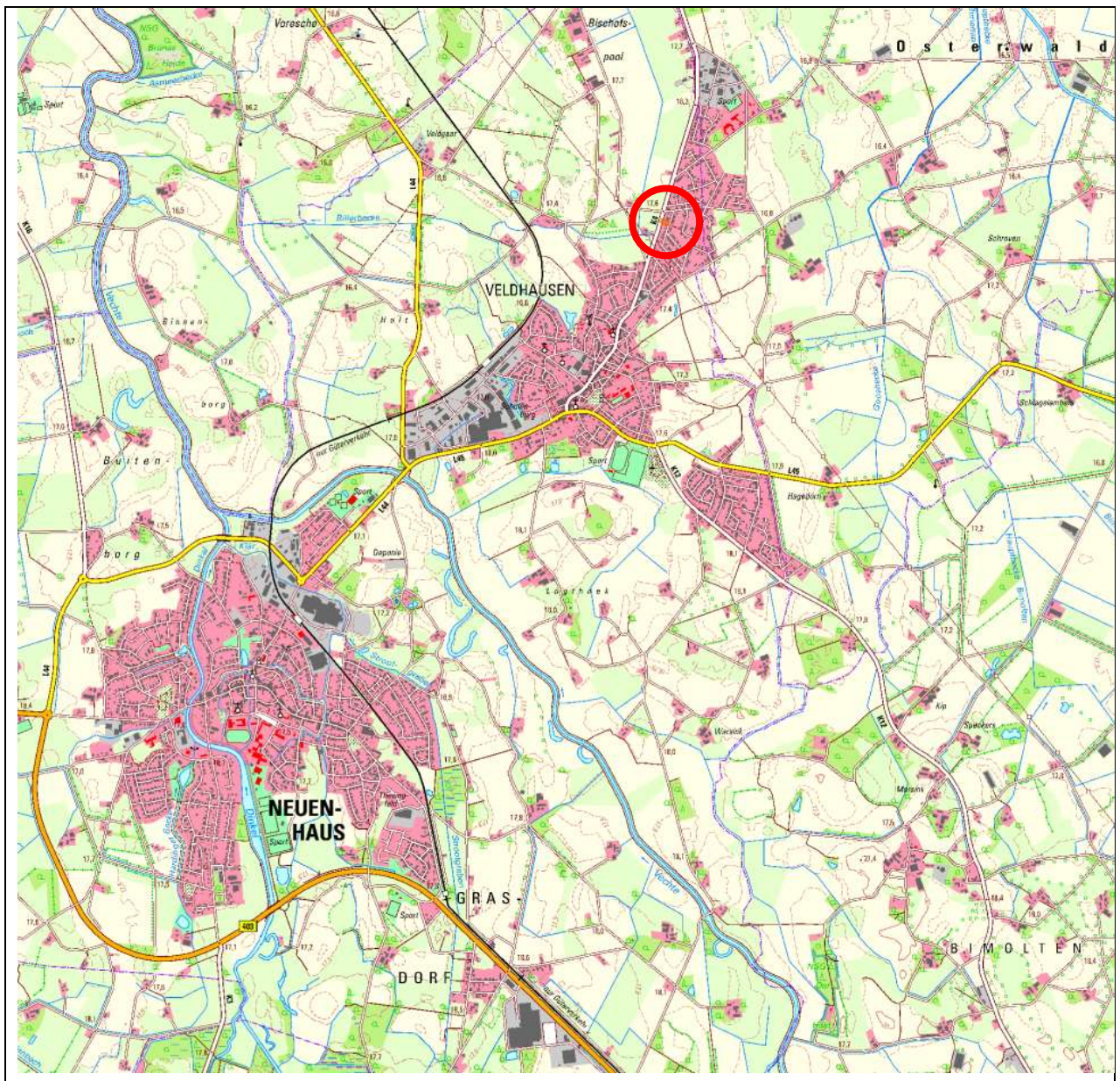

Quelle: Auszug aus den Geobasisdaten der Niedersächsischen Vermessungs- und Katasterverwaltung

© 2025  LGLN

Die Lage in Bezug auf die nähere Umgebung ist aus den Auszügen aus der Liegenschaftskarte und der Bodenrichtwertkarte zu ersehen.

Das Regionale Raumordnungsprogramm für den Landkreis Grafschaft Bentheim bestimmt Neuenhaus als Gemeinde mit der Funktion Grundzentrum und der besonderen Entwicklungsaufgabe "Erholung". Die Samtgemeinde, bestehend aus den Mitgliedsgemeinden Esche, Georgsdorf, Lage, Kleinstadt Neuenhaus (Sitz der Samtgemeindeverwaltung) und Osterwald, hat rd. 14.600 Einwohner und ist ca. 101 km² groß.

Die Stadt Neuenhaus liegt an der Bundesstraße B 403 in der Nähe der deutsch-niederländischen Grenze. Mehrere Landes- und Kreisstraßen kreuzen sich hier. Neuenhaus hat einen Bahnhof an der Bahnstrecke der Bentheimer Eisenbahn, auf der jedoch lediglich Güterverkehr betrieben wird.

In Neuenhaus sind alle wichtigen Versorgungs- und Dienstleistungseinrichtungen vorhanden.

Ausschnitt aus der Amtlichen Karte AK5 (ohne Maßstab)

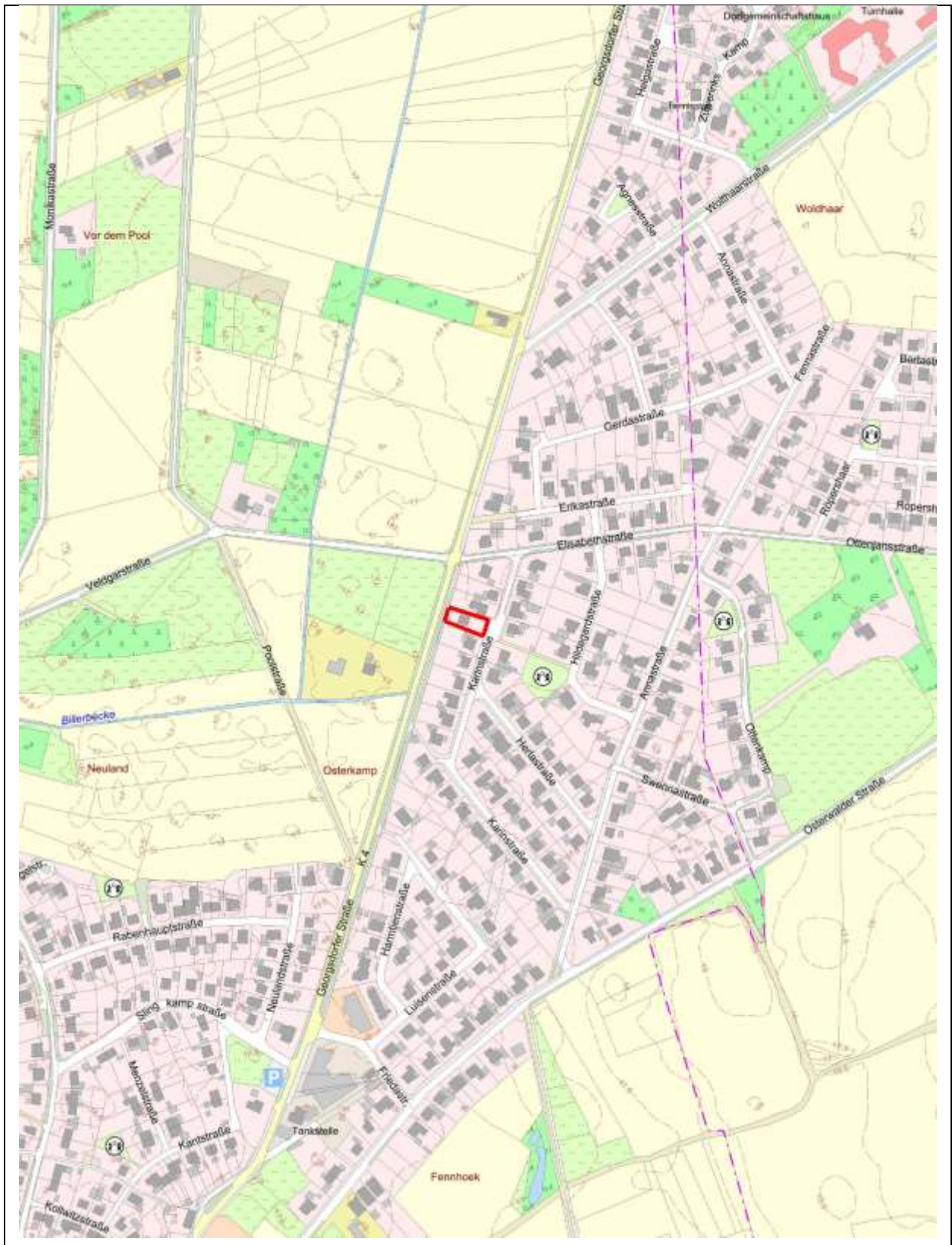

Quelle: Auszug aus den Geobasisdaten der Niedersächsischen Vermessungs- und Katasterverwaltung

© 2025  LGLN

2.2 Tatsächliche Eigenschaften und sonstige Beschaffenheit

2.2.1 Grundstücksgröße und -zuschnitt

Das Wertermittlungsobjekt ist 652 m² groß. Die Form ist aus dem nachfolgend dargestellten Auszug aus der Liegenschaftskarte zu ersehen. Die mittleren Ausdehnungen betragen rd. 16 m (Grundstücksbreite) x 40 m (Grundstückstiefe).

Ausschnitt aus der Liegenschaftskarte (Maßstab ~ 1: 1.000)

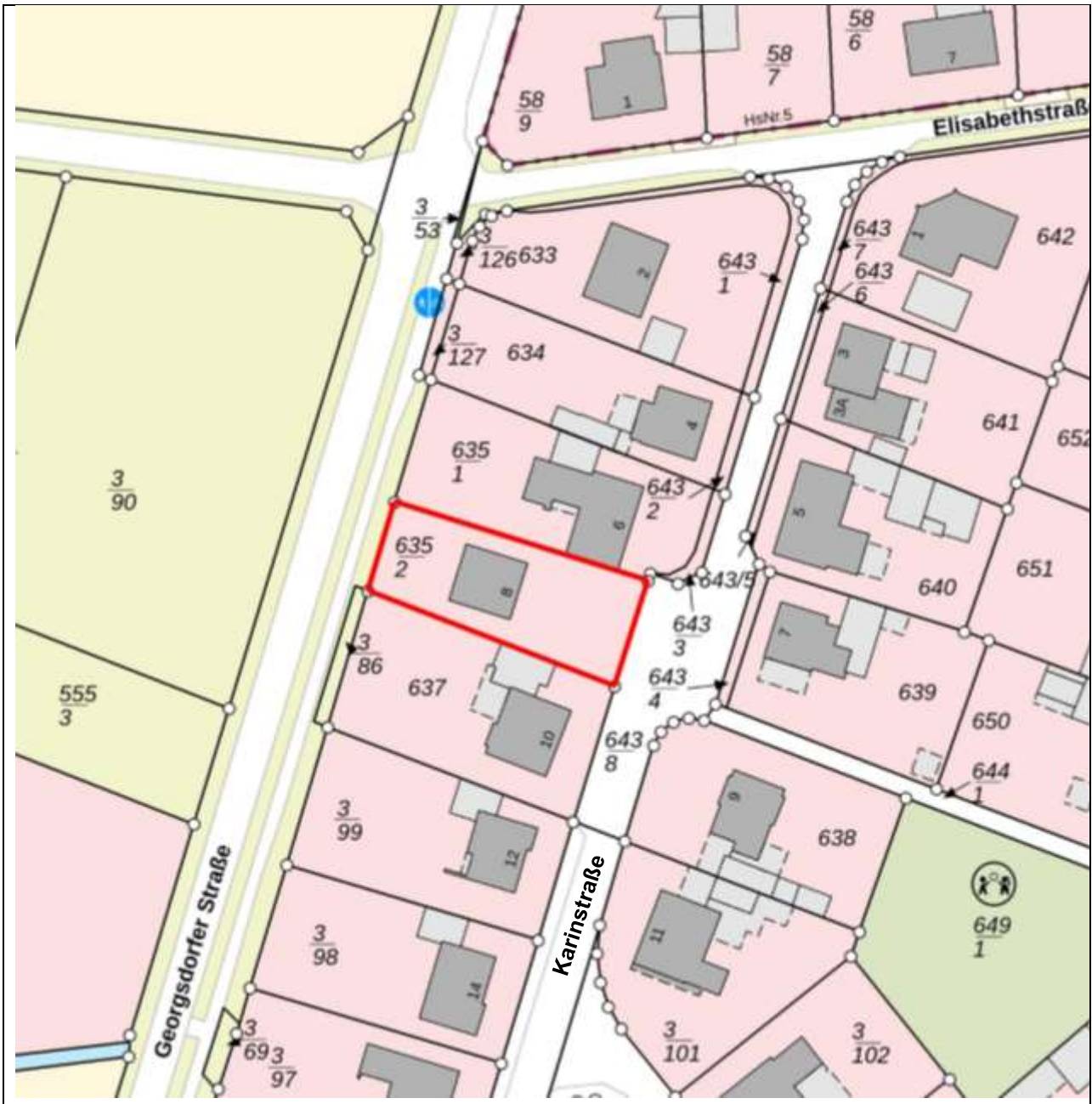

Quelle: Auszug aus den Geobasisdaten der Niedersächsischen Vermessungs- und Katasterverwaltung

© 2025  LGLN

2.2.2 Nutzung

Das Grundstück ist mit einem Einfamilienhaus bebaut. Stellplätze und Wege sind nicht befestigt. Der nicht überbaute und nicht befestigte Bereich des Wertermittlungsobjektes ist nicht angelegt und verwildert.

Das Gebäude befindet sich seit der Errichtung 2022 im Rohbau und ist nicht bewohnbar.

Luftbild (unmaßstäblich)



Quelle: Auszug aus den Geobasisdaten der Niedersächsischen Vermessungs- und Katasterverwaltung

© 2025  LGLN

2.2.3 Erschließungszustand

Das Wertermittlungsobjekt wird durch die Karinstraße erschlossen. Dabei handelt es sich um eine zweispurige Anliegerstraße ohne Rad- und Fußweg und mit Beleuchtung. Die Straßenfläche ist gepflastert.

Die folgenden Ver- und Entsorgungseinrichtungen sind in der Straße vorhanden:

- Wasserversorgung
- Stromversorgung
- Schmutz- und Regenwasserkanalisation
- Gasversorgung

2.2.4 Bodenbeschaffenheit und Altlasten

Das Grundstück ist weitgehend eben. Der Gutachterausschuss geht von einem normalen Baugrund aus, da Anhaltspunkte für Mängel in der Bodengüte nicht bekannt sind.

Dem Gutachterausschuss liegen keine Hinweise auf Bodenverunreinigungen (schädliche Bodenveränderungen, Verdachtsfälle, Altlasten, altlastenverdächtige Flächen, Kampfmittel) vor.

Das Altlastenverzeichnis wird beim Landkreis Grafschaft Bentheim, Fachbereich Umwelt, geführt. Laut Auskunft des Landkreises vom 17.07.2025 liegt für das Grundstück kein Altlastenverdacht vor.

2.3 Rechtliche Gegebenheiten

2.3.1 Art und Maß der baulichen Nutzung, Bauleitplanung

Art und Maß der baulichen oder sonstigen Nutzung ergeben sich in der Regel aus den für die planungsrechtliche Zulässigkeit von Vorhaben maßgeblichen §§ 30 - 35 des Baugesetzbuches und den sonstigen Vorschriften, die die Nutzbarkeit betreffen.

Flächennutzungsplan

Im Flächennutzungsplan der Samtgemeinde Neuenhaus liegt das zu bewertende Grundstück in einem Gebiet, das als Allgemeine Wohnbaufläche dargestellt ist.

Bebauungsplan

Für den Bereich des Wertermittlungsobjektes liegt der Bebauungsplan Nr. 16.1, 9. Änderung der Samtgemeinde Neuenhaus vor, der am 09.06.2011 in Kraft trat.

Der Bebauungsplan setzt für das Grundstück als bauliche Nutzung Allgemeines Wohngebiet mit zweigeschossiger Bebauungsmöglichkeit und offener Bauweise fest. Das zulässige Maß der baulichen Nutzung wird durch folgende Festsetzungen begrenzt:

Grundflächenzahl (GRZ): 0,4

Geschossflächenzahl (GFZ): 0,5

Im vorliegenden Fall bestimmt der rechtskräftige Bebauungsplan die Art und das Maß der baulichen Nutzung. Weitere Erläuterungen und verbindliche Entscheidungen zur zulässigen baulichen Nutzung des Grundstücks können nur durch die zuständigen Bauaufsichtsbehörden erteilt werden.

Auszug aus dem Bebauungsplan:



Quelle: Auszug aus dem Bebauungsplan Nr. 16.1, 9. Änderung

2.3.2 Abgabenrechtlicher Zustand

Für den abgabenrechtlichen Zustand des Grundstücks ist die Pflicht zur Entrichtung von nichtsteuerlichen Abgaben maßgebend.

Erschließungsbeiträge und Kommunalabgaben

Im Bereich des Bewertungsobjektes gelten die Grundstücke mit der Erschließung über die Karinstraße als erschlossen im Sinne des Baugesetzbuches. Nach Auskunft der Samtgemeinde Neuenhaus sind für dieses Wertermittlungsobjekt Erschließungsbeiträge nach dem Baugesetzbuch für die vorhandenen Anlagen nicht mehr zu zahlen.

2.3.3 Rechte und Belastungen

Als wertbeeinflussende Rechte und Belastungen kommen insbesondere Dienstbarkeiten, Nutzungsrechte, Baulasten sowie wohnungs- und mietrechtliche Bindungen in Betracht.

Eintragungen im Grundbuch

In der Abteilung II des Grundbuches sind nach dem Ausdruck des elektronischen Grundbuches des Amtsgerichtes Nordhorn, Grundbuchamt vom 16.07.2025 keine Eintragungen enthalten.

Eventuelle Eintragungen in der Abteilung III des Grundbuches bleiben unberücksichtigt.

Baulasten

Das Baulastenverzeichnis wird beim Landkreis Grafschaft Bentheim, Fachbereich Bauwesen geführt. Laut Auskunft des Landkreises vom 01.08.2025 liegt für das Wertermittlungsobjekt zwei Baulasten vor.

Es handelt sich zum einen um eine Abstandsbaulast mit folgendem Inhalt:

1. Die jeweiligen Eigentümer übernehmen, auch zu Lasten ihrer Rechtsnachfolger, als Baulast die öffentlich-rechtliche Verpflichtung, dass von ihrem Grundstück: Gemarkung Neuenhaus, Flur 24, Flurstück 635/2, eine Teilfläche, die im beigefügten amtlichen Lageplan vom 14.06.2021 braun schraffiert und vermaßt ist, dem Nachbargrundstück: Gemarkung Neuenhaus, Flur 24, Flurstück 635/1, bei der Bemessung des Grenzabstandes hinzugerechnet wird. Sie verpflichten sich, mit baulichen Anlagen von dieser im Lageplan dargestellten und vermaßten Teilfläche den nach der NBauO vorgeschriebenen Grenzabstand einzuhalten.

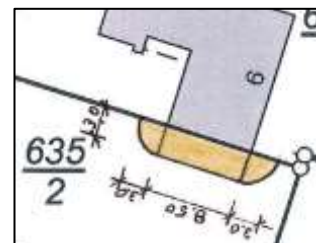

Es handelt sich zum anderen um eine Vereinigungsbaulast mit folgendem Inhalt:

2. Die jeweiligen Eigentümer übernehmen, auch zu Lasten ihrer Rechtsnachfolger, als Baulast die öffentlich-rechtliche Verpflichtung, mit baulichen Anlagen und Baumaßnahmen auf dem Grundstück: Gemarkung Neuenhaus, Flur 24, Flurstück 635/2, das öffentliche Baurecht so einzuhalten, wie wenn dieses Grundstück zusammen mit dem Nachbargrundstück: Gemarkung Neuenhaus, Flur 24, Flurstück 635/1, ein Baugrundstück i. S. d. § 2 Abs. 12 NBauO bildet.

Die Baulasten sind nach Auffassung des Gutachterausschusses nur von geringem Einfluss auf den Verkehrswert und werden daher vernachlässigt.

Denkmalschutz

Das Wertermittlungsobjekt ist nach Angabe des Landkreises Grafschaft Bentheim, Fachbereich Denkmalschutz/Kulturdenkmale nicht in das Verzeichnis der Kulturdenkmale (Teil I – Baudenkmale) eingetragen.

Wohnungs- und mietrechtliche Bindungen

Das Wertermittlungsobjekt ist nicht vermietet. Wohnungs- und mietrechtliche Bindungen liegen nicht vor.

Sonstige Rechte und Belastungen

Anhaltspunkte für werterhöhende Rechte zugunsten des Wertermittlungsobjektes oder wertrelevante Belastungen oder sonstige Beeinträchtigungen zu Lasten des Wertermittlungsobjektes sind nicht bekannt geworden.

2.4 Künftige Entwicklungen

Künftige Entwicklungen wie beispielsweise absehbare anderweitige Nutzungen sind zu berücksichtigen, wenn sie mit hinreichender Sicherheit auf Grund konkreter Tatsachen zu erwarten sind.

2.4.1 Demographische Entwicklung

Nach den Bevölkerungsvorausberechnungen des Landesamtes für Statistik Niedersachsen (LSN, www.statistik.niedersachsen.de), ist für die Samtgemeinde Neuenhaus ein Bevölkerungszuwachs im Zeitraum von 2022 bis 2032 von ca. 9,9 % zu erwarten.

Der Einfluss der demografischen Entwicklung wirkt auf die Preisbildung von Grundstücken im gewöhnlichen Geschäftsverkehr. Die demographische Entwicklung ist somit bei den entsprechenden Marktdaten der Wertermittlungsverfahren berücksichtigt.

2.4.2 Weitere künftige Entwicklungen

Erkenntnisse bezüglich zukünftiger planungsrechtlicher oder nutzungsrelevanter Entwicklungen, die das Wertermittlungsobjekt in absehbarer Zukunft betreffen könnten, liegen nicht vor. Die Landes-, Regional- und örtlichen Planungen geben keine Hinweise auf künftige abweichende Nutzungen. Aufwertungen oder Einschränkungen im Bereich des Wertermittlungsobjektes sind aktuell nicht zu erwarten.

2.5 Entwicklungszustand

Unter Entwicklungszustand (§ 3 ImmoWertV) versteht man allgemein die wertmäßige Entwicklungsstufe des Grund und Bodens unter Berücksichtigung planungsrechtlicher und tatsächlicher Wertkriterien. In der Regel hängt der Wert eines Grundstücks direkt von dem objektiven Nutzen ab, den es für den jeweiligen Nutzungsberechtigten erbringt. So reicht diese Wertskala von land- und forstwirtschaftlich genutzten Flächen über Bauerwartungs- und Rohbauland bis zu baureifem Land, welches direkt und unverzüglich der jeweils planungsrechtlich zulässigen Bebauung zugeführt werden kann. Bei Flächen, die sich keinem der vorgenannten Entwicklungszustände zuordnen lassen, handelt es sich um „sonstige Flächen“.

Aus den planungsrechtlichen Festsetzungen bzw. Darstellungen und den tatsächlichen Eigenschaften, insbesondere der vorhandenen Erschließung, sowie dem örtlichen Verhalten auf dem Grundstücksmarkt ergibt sich der Entwicklungszustand „baureifes Land“.

2.6 Bauliche Anlagen

Die Angaben der Gebäudebeschreibung wurden den Bauakten entnommen bzw. bei der örtlichen Besichtigung ermittelt oder ergänzt. Die Beschreibungen von nicht sichtbaren Bauteilen beruhen auf Angaben, Unterlagen oder Annahmen von bauzeittyrischen Ausführungen. Die Ausstattungsangaben beziehen sich auf die dominierenden, wertbestimmenden Merkmale; sie können in Teilbereichen abweichen. Die Gebäudebeschreibung erfolgt stichwortartig ohne Anspruch auf Vollständigkeit. Feststellungen werden nur soweit getroffen, wie sie augenscheinlich erkennbar und aus der Sicht des Gutachterausschusses nachhaltig wertrelevant sind. Dies trifft auch auf Abweichungen der gegenwärtigen Bauausführung von den maßgeblichen Genehmigungen zu.

2.6.1 Hauptgebäude

Gebäudeart: Gebäudetyp: Einfamilienhaus - geschlossener Rohbau
 Geschosse: Erdgeschoss, Obergeschoss
 Unterkellerung: nicht unterkellert
 Dachgeschossausbau: nicht zur Wohnfläche ausbaubar

Baujahr(e): 2021

Baugenehmigungen: liegen lt. Bauakte vor

Größe: Bruttogrundfläche: 276 m² (Berechnungen s. Anlage)

Wohnfläche: 144 m² (nach Bauakten)

Raumaufteilung: siehe auch Grundriss (am Ende des Kapitels)

im Erdgeschoss (EG): Wohn- und Esszimmer mit offener Küche, Flur, WC-Raum, Heizungsraum

im Obergeschoss (OG): 3 Zimmer, Bad, Flur

Einstufung/Besonderheiten: zweckmäßige und zeitgemäße Raumaufteilung

Bauweise, Baugestaltung, Ausstattung und Qualität:

Außenwände: Holzrahmenbauweise, Wärmedämmung mit Standard 2020er, Putz/Anstrich

Dach: Walmdach, Tonziegel

Außentüren: Haupteingang: Kunststofftür, Lichtausschnitt mit Isolierverglasung
 Nebeneingang: Kunststofftür, Lichtausschnitt mit Isolierverglasung

Fenster: Kunststoffrahmen, Dreifachisolierverglasung, elektr. Rollläden vorbereitet, Baujahr 2022

Innenwände: Holzrahmenkonstruktion, Verkleidung mit Gipskartonplatten

Innentüren: keine Innentüren

Geschossdecken: Holzbalkendecke, Deckenverkleidung Gipskartonplatten

Geschosstreppen: offene Holzterappe

Fußboden, Fußbodenbelag: Balkenlage ohne Fußbodenbelag

Sanitäreinrichtungen:	nicht vorhanden, Hauptwasseranschluss vorhanden
Heizung:	nicht vorhanden, Hauptanschluss vorhanden
Technische Ausstattung:	Stromanschluss vorhanden

Zustand und Qualitätseinstufung:

Baumängel/Bauschäden:	Rohbau steht seit 2022 leer
Einstufung des Zustandes:	(dem Alter entsprechend) Rohbauzustand befriedigend, Eigenleistung erkennbar

Einstufung der Ausstattung (Standardstufe)

Die Ausstattung von Wohnhäusern wird entsprechend der Immobilienwertermittlungsverordnung (ImmoWertV) in fünf Standardstufen klassifiziert. Die Einordnung zu einer Standardstufe ist insbesondere abhängig vom Stand der technischen Entwicklung und den bestehenden rechtlichen Anforderungen am Wertermittlungsstichtag. Dafür sind die Qualität der verwendeten Materialien und der Bauausführung sowie die energetischen Eigenschaften von Bedeutung. Zur Orientierung und Modellbeschreibung enthält die Anlage 4 der ImmoWertV eine Beschreibung der Standardmerkmale. Danach sind die Standardstufen vereinfacht wie folgt definiert:

Stufe 1:	nicht zeitgemäße, sehr einfache Ausstattung (z. B. Standard der 1950er Jahre),
Stufe 2:	teilweise nicht zeitgemäße, einfache Ausstattung (z. B. Standard der 1970er Jahre),
Stufe 3:	zeitgemäße und mittlere Ausstattung (z. B. Standard der 2000er Jahre),
Stufe 4:	zeitgemäße und gehobene Ausstattung (Neubaustandard),
Stufe 5:	zeitgemäße und stark gehobene Ausstattung (Luxusausstattung).

Der Gutachterausschuss hat die Standardmerkmale des Wertermittlungsobjekts sachverständig eingestuft. Danach weist das Gebäude eine zeitgemäße Ausstattung auf. Die Qualität der Ausstattung wird als einfach bis mittel eingestuft. Insgesamt ist die Ausstattung der Standardstufe **3,1** zuzuordnen.

Energieausweis / Einstufung der energetischen Eigenschaften:

Es liegt für das Wertermittlungsobjekt kein Energieausweis vor. Aussagen zur Energie-Effizienz des zu bewertenden Gebäudes, die geeignet wären, den Energieausweis zu ersetzen, werden vom Gutachterausschuss nicht gemacht.

Ermittlung der Restnutzungsdauer

Die Restnutzungsdauer bezeichnet die Anzahl der Jahre, in denen eine bauliche Anlage bei ordnungsgemäßer Bewirtschaftung voraussichtlich noch wirtschaftlich genutzt werden kann. Sie wird in der Regel auf Grundlage des Unterschiedsbetrags zwischen der Gesamtnutzungsdauer und dem Alter der baulichen Anlage am maßgeblichen Stichtag unter Berücksichtigung individueller Gegebenheiten des Wertermittlungsobjekts ermittelt. Individuelle Gegebenheiten wie beispielsweise durchgeführte Instandsetzungen oder Modernisierungen oder unterlassene Instandhaltungen können die Restnutzungsdauer verlängern bzw. verkürzen. Die Gesamtnutzungsdauer ist eine Modellgröße. Zum Wertermittlungsstichtag liegt ein Wertermittlungsmodell mit einer Gesamtnutzungsdauer

von 70 Jahren vor. Die in der ImmoWertV 2021 festgelegte Gesamtnutzungsdauer kommt insofern nicht zum Tragen.

Gesamtnutzungsdauer (gem. Werterm.modell): 70 Jahre
 bisheriges Alter: 4 Jahre
 Modernisierungen:
 (Zeit / Umfang) keine
 Modernisierungsgrad (gem. Anl. 2 ImmoWertV): nicht modernisiert

Restnutzungsdauer: 66 Jahre

Wertrelevantes Baujahr: 2021 (2025+Restnutzungsdauer-70 Jahre)

Die Restnutzungsdauer wurde anhand des Modells zur Ermittlung der Restnutzungsdauer von Wohngebäuden bei Modernisierungen (Anlage 2 ImmoWertV) sachverständig bestimmt.

Fotos

(aufgenommen am 11.09.2025)



Ansicht von der Karinstraße



Ansicht von der Georgsdorfer Straße



Wohn- und Esszimmer



Küche



Hausanschlussraum / Heizungsraum



Zimmer im OG



Treppe



Blick ins DG / Einschubtreppe fehlt



Hausanschlüsse Gas und Wasser

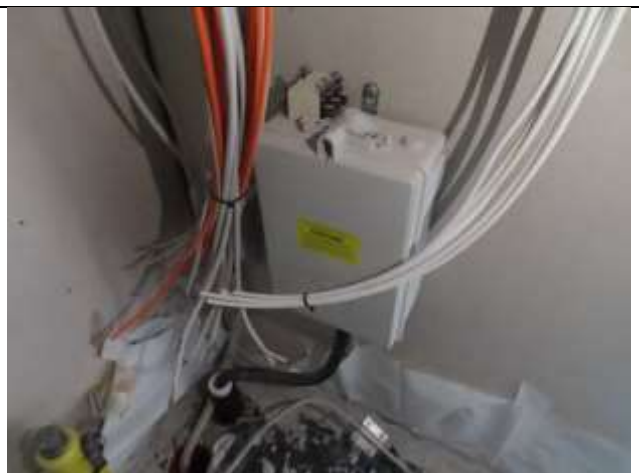

Hausanschluss Strom

2.6.2 Außenanlagen und sonstige bauliche Anlagen

Versorgungseinrichtungen: Gas-, Elektrizitäts- und Wasseranschluss
Hauptanschluss für Gas- und Wasser vorhanden
Stromleitungen sind verlegt

Entsorgungseinrichtungen: Anschluss an die Kanalisation

Andere Außenanlagen, sonstige Anlagen wie Befestigungen, Einfriedungen oder Gartenanlage sind **nicht** vorhanden.

Fotos

(aufgenommen am 11.09.2025)



Ansicht zur Georgsdorfer Straße



Ansicht zur Karinstraße



Ansicht zur Karinstraße



Zugang / Zufahrt

3. Ermittlung des Verkehrswertes

3.1 Grundlagen

3.1.1 Definition des Verkehrswertes

„Der Verkehrswert (Marktwert) wird durch den Preis bestimmt, der in dem Zeitpunkt, auf den sich die Ermittlung bezieht, im gewöhnlichen Geschäftsverkehr nach den rechtlichen Gegebenheiten und den tatsächlichen Eigenschaften, der sonstigen Beschaffenheit und der Lage des Grundstücks oder des sonstigen Gegenstands der Wertermittlung ohne Rücksicht auf ungewöhnliche oder persönliche Verhältnisse zu erzielen wäre“ (§ 194 BauGB).

3.1.2 Kaufpreissammlung

Nach § 195 des Baugesetzbuches haben die Notare die beurkundeten Grundstückskaufverträge dem Gutachterausschuss in Abschrift zu übersenden. Auf der Grundlage der Kaufverträge wird eine Kaufpreissammlung geführt. Die Kaufpreissammlung ermöglicht dem Gutachterausschuss einen umfassenden Überblick über das Geschehen auf dem Grundstücksmarkt.

3.1.3 Rechts- und Verwaltungsvorschriften

Bei der Ermittlung des Verkehrswertes sind im Wesentlichen folgende Rechts- und Verwaltungsvorschriften zu beachten:

- Baugesetzbuch (BauGB) in der Fassung der Bekanntmachung vom 03.11.2017 (BGBl. I S. 3634 ff.)
- Verordnung über die Grundsätze für die Ermittlung der Verkehrswerte von Immobilien und der für die Wertermittlung erforderlichen Daten (Immobilienwertermittlungsverordnung - ImmoWertV) vom 14.07.2021 (BGBl. I S. 2805)

Ergänzend werden vom Gutachterausschuss folgende Richtlinien und Veröffentlichungen herangezogen:

- Muster-Anwendungshinweise zur Immobilienwertermittlungsverordnung (ImmoWertA), Stand 20.09.2023
- Messzahlen für Bauleistungspreise und Preisindizes für Bauwerke, vierteljährliche Veröffentlichung des Statistischen Bundesamtes Wiesbaden, Fachserie 17, Reihe 4

–

3.1.4 Literatur

Gutachterausschuss	Grundstücksmarktdaten, www.immobiliemarkt.niedersachsen.de
Ernst/Zinkahn/ Bielenberg/Krautzberger	Kommentar zum Baugesetzbuch, Loseblatt-Ausgabe/digital, Verlag: C. H. Beck, München
Kleiber	Verkehrswertermittlung von Grundstücken, Reguvis Fachmedien GmbH
Gerardy/Möckel/Troff/ Bischoff	Praxis der Grundstücksbewertung (Loseblattsammlung), Mediengruppe Oberfranken - Fachverlage, Kulmbach

3.2 Wertermittlungsverfahren

3.2.1 Zur Verfügung stehende Wertermittlungsverfahren

Die normierten Verfahren zur Ermittlung des Verkehrswertes sind in der Immobilienwertermittlungsverordnung (ImmoWertV) beschrieben. Zur Ermittlung des Verkehrswertes sind das Vergleichswertverfahren (§§ 24 - 26 ImmoWertV), das Ertragswertverfahren (§§ 27 - 34 ImmoWertV) und das Sachwertverfahren (§§ 35 – 39 ImmoWertV) oder mehrere dieser Verfahren heranzuziehen.

Im Vergleichswertverfahren wird der Verkehrswert aus einer ausreichenden Anzahl von Vergleichspreisen ermittelt. Zur Ableitung der Vergleichspreise sind geeignete Kaufpreise solcher Grundstücke heranzuziehen, die mit dem zu bewertenden Grundstück hinreichend übereinstimmende Grundstücksmerkmale (z. B. Lage, Größe, Art und Maß der baulichen und sonstigen Nutzung bzw. Nutzbarkeit) aufweisen. Daneben kann der Vergleichswert auch aus geeigneten Vergleichsfaktoren, Bodenrichtwerten oder sonstigen geeigneten Daten abgeleitet werden.

Im Ertragswertverfahren wird der Verkehrswert auf der Grundlage marktüblich erzielbarer Erträge ermittelt. Aus diesem Grund wird dieses Verfahren vorzugsweise bei Grundstücken angewandt, die auf eine Vermietung hin ausgerichtet sind oder unter Renditegesichtspunkten gehandelt werden.

Im Sachwertverfahren wird der Verkehrswert auf der Grundlage der durchschnittlichen Herstellungskosten der nutzbaren baulichen und sonstigen Anlagen ermittelt. Das Sachwertverfahren findet entsprechend den Gepflogenheiten des Grundstücksmarktes dann Anwendung, wenn die vorhandene Bausubstanz und die Kosten für die Errichtung eines vergleichbaren Gebäudes für den Wert ausschlaggebend sind.

3.2.2 Ablauf der Wertermittlungsverfahren

In den Wertermittlungsverfahren sind gemäß § 6 (2) ImmoWertV regelmäßig in folgender Reihenfolge zu berücksichtigen:

1. die allgemeinen Wertverhältnisse auf dem Grundstücksmarkt (Marktanpassung),
2. die besonderen objektspezifischen Grundstücksmerkmale des zu bewertenden Grundstücks.

Die allgemeinen Wertverhältnisse werden im Vergleichswertverfahren direkt über die geeigneten Kaufpreise bzw. die Vergleichsfaktoren und Indexreihen berücksichtigt. Eine Marktanpassung ist bei diesem Verfahren in der Regel nicht erforderlich. Im Sachwertverfahren erfolgt die Marktanpassung über Sachwertfaktoren (§ 21 (3) ImmoWertV). Im Ertragswertverfahren wird die Marktanpassung über marktüblich erzielbare Erträge und aus dem Markt abgeleitete Liegenschaftszinssätze (§ 21 (2) ImmoWertV) gewährleistet.

Besondere objektspezifische Grundstücksmerkmale sind wertbeeinflussende Umstände des einzelnen Wertermittlungsobjekts, die erheblich vom Üblichen abweichen und denen der Grundstücksmarkt einen eigenständigen Werteeinfluss beimisst. Soweit sie im bisherigen Verfahren nicht bereits anderweitig berücksichtigt wurden, sind sie durch marktübliche Zu- oder Abschläge gesondert zu berücksichtigen (§ 8 (3) ImmoWertV). Die Ermittlung der Werterhöhung bzw. Wertminderung hat marktgerecht zu erfolgen.

3.2.3 Wahl des Wertermittlungsverfahrens

Das zur Ermittlung des Verkehrswertes anzuwendende Wertermittlungsverfahren ist nach der Art des Wertermittlungsobjekts unter Berücksichtigung der im gewöhnlichen Geschäftsverkehr und der sonstigen Umstände des Einzelfalls, insbesondere der zur Verfügung stehenden Daten, zu wählen. Der Bodenwert wird in der Regel nach dem Vergleichswertverfahren ermittelt. Der Verkehrswert ist aus dem Ergebnis der herangezogenen Verfahren unter Würdigung der Aussagefähigkeit zu

ermitteln.

Der Gutachterausschuss wendet im vorliegenden Wertermittlungsfall das Sachwertverfahren an, da derartige Objekte am Grundstücksmarkt aufgrund ihrer ursächlichen Eigennutzungsmöglichkeit beurteilt werden. Sie werden im gewöhnlichen Geschäftsverkehr auf der Grundlage des Sachwertes gehandelt, weil die Bausubstanz für den Wert ausschlaggebend ist.

Die für die Verkehrswertermittlung im Sachwertverfahren benötigten Daten stehen mit den Normalherstellungskosten und die als amtliche niedersächsische Grundstücksmarktdaten vom Gutachterausschuss im Internet veröffentlichten Sachwertfaktoren zur Verfügung.

3.3 Bodenwert

Bei der Bodenwertermittlung ist nach § 41 ImmoWertV bei einer erheblichen Überschreitung der marktüblichen Grundstücksgröße zu prüfen, ob selbstständig nutzbare Teilflächen (z. B. freier Bau- platz) oder unterschiedliche Grundstücksqualitäten vorliegen. Der Bodenwert solcher Teilflächen ist getrennt zu ermitteln. Für das Wertermittlungsverfahren ist nur der Bodenwert anzusetzen, der für die baulichen Anlagen bzw. Art der Nutzung marktüblich ist. Die selbstständig nutzbare oder sonstige Teilfläche, die über die marktübliche Grundstücksgröße hinausgeht, ist in der Regel als besonderes objektspezifisches Grundstückmerkmal zu berücksichtigen. Die selbstständig nutzbaren oder sonstigen Teilflächen gehen mit ihrem vollen (Boden-)Wert in den Verkehrswert ein.

Der Bodenwert ist in der Regel ohne Berücksichtigung der vorhandenen baulichen Anlagen auf dem Grundstück vorrangig im Vergleichswertverfahren (§§ 24 bis 26 ImmoWertV) zu ermitteln (§ 40 (1) ImmoWertV). Dabei wird der Bodenwert aus einer ausreichenden Anzahl von Kaufpreisen vergleichbarer Grundstücke abgeleitet. Die Preise, die nicht im gewöhnlichen Geschäftsverkehr zustande gekommen und von ungewöhnlichen und persönlichen Verhältnissen beeinflusst worden sind, dürfen nicht in das Vergleichswertverfahren einbezogen werden.

Der Bodenwert kann auch auf der Grundlage geeigneter Bodenrichtwerte ermittelt werden (§ 40 (2) ImmoWertV). Bodenrichtwerte sind geeignet, wenn die Merkmale des zugrunde gelegten Richtwertgrundstücks hinreichend mit den Grundstücksmerkmalen des zu bewertenden Grundstücks, wie z. B. Art und Maß der baulichen Nutzung oder Erschließungszustand, übereinstimmen bzw. Unterschiede sachgerecht berücksichtigt werden können.

3.3.1 Vergleichswerte

In der Kaufpreissammlung sind die nachfolgend aufgeführten aktuellen Kauffälle für vergleichbare baureife Grundstücke in Veldhausen registriert. Dabei liegt ein Großteil der Verkäufe in einem neuen Baugebiet.

Lfd. Nr.	Gemeindeteil	Datum [MM.JJ]	Fläche [m ²]	Erschließungsbeitrag	Bodenrichtwert [€/m ²]	Vergleichswert(orig) [€/m ²]	Kaufpreis [€]
1	Neuenhaus	03.23	559	beitragsfrei nach BauGB+NKAG	84,00	79,09	44.213
2	Neuenhaus	02.23	771	beitragsfrei nach BauGB+NKAG	74,00	155,64	120.000
3	Neuenhaus	05.23	653	beitragsfrei nach BauGB+NKAG	110,00	110,00	71.830
4	Neuenhaus	12.23	660	beitragsfrei nach BauGB+NKAG	110,00	111,44	73.550
5	Neuenhaus	11.23	611	beitragsfrei nach BauGB+NKAG	110,00	110,74	67.660
6	Neuenhaus	11.23	709	beitragsfrei nach BauGB+NKAG	110,00	111,34	78.940
7	Neuenhaus	05.24	689	beitragsfrei nach BauGB+NKAG	74,00	89,26	61.500
8	Neuenhaus	05.24	611	beitragsfrei nach BauGB+NKAG	110,00	110,00	67.210
9	Neuenhaus	06.24	616	beitragsfrei nach BauGB+NKAG	110,00	110,00	67.760
10	Neuenhaus	10.24	769	beitragsfrei nach BauGB+NKAG	110,00	110,00	84.590
11	Neuenhaus	05.25	510	beitragsfrei nach BauGB+NKAG	80,00	98,04	50.000
12	Neuenhaus	06.25	597	beitragsfrei nach BauGB+NKAG	110,00	130,00	77.610
13	Neuenhaus	06.25	726	beitragsfrei nach BauGB+NKAG	110,00	130,00	94.380
14	Neuenhaus	06.25	771	beitragsfrei nach BauGB+NKAG	110,00	130,00	100.230
15	Neuenhaus	06.25	715	beitragsfrei nach BauGB+NKAG	110,00	110,00	78.650
Mittelwert:			664		101,47	113,04	75.875

3.3.2 Bodenrichtwerte

Auszug aus der Bodenrichtwertkarte (Werte in €/m²)



Quelle: Bodenrichtwertkarte des Gutachterausschusses Stichtag 01.01.2025 © 2025 

Der Gutachterausschuss hat zum Stichtag 01.01.2025 für die das Wertermittlungsobjekt einschließende Zone einen Bodenrichtwert von 80 €/m² ermittelt. Dieser Wert gilt für ein Baugrundstück, bei dem Beiträge für die vorhandenen Erschließungsanlagen nicht mehr anfallen. Die wertbeeinflussenden Eigenschaften sind:

- allgemeines Wohngebiet

3.3.3 Objektspezifisch angepasster Bodenwert

Das Wertermittlungsobjekt weist eine Grundstücksgröße von insgesamt 652 m² auf. Für die vorhandene Bebauung verfügt das Wertermittlungsobjekt damit über eine marktübliche Größe. Weitere selbständig nutzbare oder sonstige Teilflächen, die über die marktübliche Grundstücksgröße hinausgehen, sind nicht vorhanden.

Das Grundstück liegt an einer viel befahrenen Durchgangsstraße, die im Westen an des Wertermittlungsobjekt grenzt, was die Freizeitnutzung im Garten einschränkt.

Auf Grundlage des ermittelten Bodenrichtwertes leitet der Gutachterausschuss für den Bereich des Wertermittlungsobjektes einen mittleren Bodenwert von **80 €/m²** ab. Die Vergleichspreise aus der Bodenrichtwertzone weisen eine bessere Lage innerhalb der Zone auf.

Bei der Ableitung des Bodenwertes aus dem Bodenrichtwert bzw. dem mittleren Vergleichswert sind Abweichungen zwischen den individuellen Merkmalen des Wertermittlungsobjektes und denen des typischen Grundstücks, auf das sich der Bodenrichtwert bzw. der mittlere Vergleichswert bezieht, durch Zu- oder Abschläge zu berücksichtigen.

Derartige Abweichungen sind in diesem Fall bei der dem Gebäude zuzuordnenden Fläche nicht gegeben.

3.3.4 Gesamtbodenwert

Fläche	Größe	Bodenwertansatz	Bodenwert
Baufläche (marktübliche Fläche)	652m ²	80,00 €/m ²	52.160 €
sonstige Flächen (als boG zu berücksichtigen)			0 €
Bodenwert insgesamt	652m²		52.160 €

3.4 Sachwertverfahren

Das Sachwertverfahren (§§ 35 - 39 ImmoWertV) beruht im Wesentlichen auf einer nach kostenorientierten Gesichtspunkten durchgeführten Wertermittlung.

Im Sachwertverfahren wird zunächst der vorläufige Sachwert des Grundstücks ermittelt durch Bildung der Summe aus

1. dem vorläufigen Sachwert der baulichen Anlagen,
2. dem vorläufigen Sachwert der baulichen Außenanlagen und sonstigen Anlagen und
3. dem Bodenwert (der marktüblichen Grundstücksgröße).

Der marktangepasste vorläufige Sachwert des Grundstücks ergibt sich durch Anpassung des vorläufigen Sachwerts des Grundstücks an die allgemeinen Wertverhältnisse auf dem jeweiligen Grundstücksmarkt (Marktanpassung). Diese Marktanpassung erfolgt mittels eines objektspezifisch angepassten Sachwertfaktors. Sachwertfaktoren werden vom Gutachterausschuss aus dem Verhältnis geeigneter Kaufpreise zu den ihnen entsprechenden vorläufigen Sachwerten ermittelt (§ 21 Abs. 3 ImmoWertV). Die zur Ableitung der Sachwertfaktoren verwendeten Modellansätze des Sachwertverfahrens sind auch bei der Verkehrswertermittlung nach dem Sachwertverfahren anzusetzen (Grundsatz der Modellkonformität nach § 10 ImmoWertV).

Nach abschließender Berücksichtigung der besonderen objektspezifischen Grundstücksmerkmale des Wertermittlungsobjekts ergibt sich der Sachwert des Grundstücks, welcher dem Verkehrswert entspricht, wenn keine weiteren Verfahrensergebnisse zu berücksichtigen sind.

3.4.1 Vorläufiger Sachwert der baulichen Anlagen

Zur Ermittlung des vorläufigen Sachwerts der baulichen Anlagen (§ 36 (1) ImmoWertV) sind die durchschnittlichen Herstellungskosten (§ 36 (2) ImmoWertV) mit dem Regionalfaktor (§ 36 (3) ImmoWertV) und dem Alterswertminderungsfaktor (§ 38 ImmoWertV) zu multiplizieren.

Durchschnittliche Herstellungskosten

Die durchschnittlichen Herstellungskosten der baulichen Anlagen stehen für die aufzuwendenden Kosten, die sich unter Beachtung wirtschaftlicher Gesichtspunkte für die Errichtung eines dem Wertermittlungsobjekt nach Art und Standard vergleichbaren Neubaus am Wertermittlungsstichtag unter Zugrundelegung zeitgemäßer, wirtschaftlicher Bauweisen ergeben würde. Der Ermittlung der durchschnittlichen Herstellungskosten sind in der Regel modellhafte Kostenkennwerte zugrunde zu legen, die auf eine Flächen-, Raum- oder sonstige Bezugseinheit bezogen sind (Normalherstellungskosten), und mit der Anzahl der entsprechenden Bezugseinheiten der baulichen Anlage zu multiplizieren.

In der vorliegenden Bewertung werden modellkonform zu den zur Verfügung stehenden Sachwertfaktoren die Normalherstellungskosten 2010 verwendet. Die Bezugsgröße der Normalherstellungskosten ist die Brutto-Grundfläche.

Normalherstellungskosten 2010

Die Normalherstellungskosten 2010 (NHK 2010) sind Bestandteil der Anlage 4 der ImmoWertV. Sie sind in €/m² Brutto-Grundfläche angegeben und abhängig von der Gebäudeart (Gebäudetyp, Bauweise, Ausbauzustand) und der Ausstattung (Standardstufe) des Wertermittlungsobjektes. In den Kostenkennwerten der NHK 2010 sind die Umsatzsteuer und die üblichen Baunebenkosten, insbesondere Kosten für Planung, Baudurchführung, behördlichen Prüfungen und Genehmigungen bereits enthalten. Die NHK 2010 sind bezogen auf den Kostenstand des Jahres 2010 (Jahresdurchschnitt) und stellen bundesdeutsche Mittelwerte dar. Es wird in der vorliegenden Wertermittlung der

Kostenkennwert der NHK 2010 zu Grunde gelegt, der dem Wertermittlungsobjekt nach Gebäudeart und Standardstufe hinreichend entspricht.

Brutto-Grundfläche

Die Kostenkennwerte der NHK 2010 beziehen sich auf den Quadratmeter Brutto-Grundfläche (BGF). Die BGF ist die Summe der bezogen auf die jeweilige Gebäudeart marktüblich nutzbaren Grundflächen aller Grundrissebenen eines Bauwerks. Für die Anwendung der NHK 2010 sind im Rahmen der Ermittlung der BGF nur die überdeckten Grundflächen anzusetzen (Bereiche a und b der DIN 277-1:2005-02). Überdeckte Balkone bleiben jedoch unberücksichtigt. Für die Ermittlung der BGF sind die äußeren Maße der Bauteile einschließlich Bekleidung in Höhe der Bodenbelagsoberkanten anzusetzen. Nicht zur BGF gehören z. B. Flächen von Spitzböden und Kriechkellern, Flächen, die ausschließlich der Wartung, Inspektion und Instandsetzung von Baukonstruktionen und technischen Anlagen dienen, sowie Flächen unter konstruktiven Hohlräumen, z. B. über abgehängten Decken.

Die Berechnung der BGF ist der Anlage zu entnehmen.

Berücksichtigung baulicher Besonderheiten

Bei den Herstellungskosten sind die baulichen Besonderheiten des Wertermittlungsobjektes (besondere Bauteile und abweichende Gebäudegeometrie/-nutzung) zu berücksichtigen, die aus Abweichungen zu den NHK-Normobjekten resultieren und dennoch nicht vom Üblichen abweichen.

Besondere Bauteile sind werthaltige, bei der BGF-Berechnung nicht erfasste Bauteile, wie z. B. Dachgauben, Balkone und Vordächer. Sie sind zusätzlich in Ansatz zu bringen, soweit dies dem gewöhnlichen Geschäftsverkehr entspricht. Die in der Gebäudebeschreibung aufgeführten besonderen Bauteile werden mit ihren Herstellungskosten zum Basisjahr der NHK berücksichtigt.

Sofern vorhanden, sind auch Besonderheiten der Dachgeschossgeometrien (Höhe, Neigung, Dremmel), Dachgeschossnutzung bzw. Gebäudegestaltung/-nutzung zu berücksichtigen.

Eine derartige Besonderheit ist im vorliegenden Fall aufgrund des vorliegenden Rohbauzustandes gegeben. Entsprechend der Einordnung durch den Gutachterausschuss wird insgesamt mit einem Abschlag in Höhe von **40 % (für den Innenausbau inkl. Heizung)** berücksichtigt.

Baupreisindex

Die NHK 2010 mit Kostenstand des Jahres 2010 sind mit Hilfe geeigneter Baupreisindexreihen an die Preisverhältnisse am Wertermittlungstichtag anzupassen. Hierzu ist der für den Wertermittlungstichtag aktuelle und für die jeweilige Art der baulichen Anlage zutreffende Preisindex für die Bauwirtschaft des Statistischen Bundesamtes (Baupreisindex) zu verwenden.

Regionalfaktor

Der Regionalfaktor ist ein vom örtlich zuständigen Gutachterausschuss festgelegter Modellparameter zur Anpassung der durchschnittlichen Herstellungskosten an die Verhältnisse am örtlichen Grundstücksmarkt. Der vom Gutachterausschuss festgelegte Regionalfaktor beträgt 1,0, so dass keine diesbezügliche Regionalisierung der durchschnittlichen Herstellungskosten erfolgt.

Alterswertminderungsfaktor

Die auf der Grundlage der Normalherstellungskosten unter Berücksichtigung der entsprechenden Korrekturen und mit Hilfe des Baupreisindex auf den Wertermittlungstichtag bezogenen Herstellungskosten entsprechen denen eines neu errichteten Gebäudes. Soweit es sich nicht um einen Neubau handelt müssen diese Herstellungskosten mittels Alterswertminderungsfaktor gemindert werden. Der Alterswertminderungsfaktor entspricht dem Verhältnis der Restnutzungsdauer zur Gesamtnutzungsdauer. Die Gesamtnutzungsdauer bezeichnet die Anzahl der Jahre, in denen eine bauliche Anlage bei ordnungsgemäßer Bewirtschaftung vom Baujahr an gerechnet üblicherweise

genutzt werden kann (§ 4 (2) ImmoWertV). Die Gesamtnutzungsdauer ist eine Modellgröße und somit entsprechend der Modellbeschreibung zu den Sachwertfaktoren zu wählen.

Zur Ermittlung der Restnutzungsdauer wird auf die Ausführungen in der Gebäudebeschreibung verwiesen.

3.4.2 Sachwert der baulichen Außenanlagen und sonstigen Anlagen

Der vorläufige Sachwert der für die jeweilige Gebäudeart üblichen baulichen Außenanlagen und sonstigen Anlagen (§ 37 ImmoWertV) ist gesondert zu ermitteln, soweit die Anlagen wertbeeinflussend sind und nicht bereits anderweitig erfasst wurden. Der vorläufige Sachwert kann nach den durchschnittlichen Herstellungskosten unter Berücksichtigung einer Alterswertminderung, nach Erfahrungssätzen oder hilfsweise durch sachverständige Schätzung ermittelt werden.

Zu den baulichen Außenanlagen zählen z. B. befestigte Wege und Plätze, Ver- und Entsorgungseinrichtungen auf dem Grundstück und Einfriedungen. Zu den sonstigen Anlagen zählen insbesondere Gartenanlagen.

Der Gutachterausschuss setzt für die Außenanlagen des Wertermittlungsobjektes pauschal einen Zeitwert in Höhe von 7.500 € (nur Ansatz Erschließungskosten) an.

3.4.3 Vorläufiger Sachwert

Der vorläufige Sachwert des Grundstücks (§ 35 (2) ImmoWertV) ergibt sich als Summe von

1. vorläufigem Sachwert der baulichen Anlagen,
2. vorläufigem Sachwert der baulichen Außenanlagen und sonstigen Anlagen und
3. Bodenwert (der marktüblichen Grundstücksgröße).

Der vorläufige Sachwert des Grundstücks ergibt sich somit wie folgt:

Herstellungskosten nach NHK 2010 (incl. Baunebenkosten):

Einfamilien-Wohnhäuser, freistehend,

Gebäudetyp: zweigeschossig, - Typ 1.33

Ausstattungsstandards: Stufe 3,1

Kosten der Bruttogrundfläche: 1023 €/m²

Zu-/Abschläge: **40 % Abschlag wegen nicht fertiggestelltem Gebäude**

Angemessener Ansatz: **rd. 610 €/m²**

Gebäude	Wohnhaus
Bruttogrundfläche in m ²	184
NHK 2010	610 €/m ²
Zu-/Abschlag für bauliche Besonderheiten	0 €
Baupreisindex am Stichtag (bezogen auf 2010)	188,7
Herstellungskosten am WE-Stichtag	211.797 €
Regionalfaktor	1,00
Alterswertminderung	
<i>Gesamtnutzungsdauer in Jahren</i>	70
<i>Alter in Jahren</i>	4
<i>Restnutzungsdauer in Jahren</i>	66
Alterswertminderungsfaktor (lineare Wertminderung)	0,9429
Gebäudesachwert	199.703 €
vorläufiger Sachwert der baulichen Anlagen	199.703 €

Anschlüsse Elektrizität, Wasser, Gas; Kanalisation	7.500 €
Plattierungen, Einfriedungen und Gartenanlage	0 €
Überdachungen, sonstige Nebengebäude	0 €
vorläufiger Sachwert der Außenanlagen und sonstigen Anlagen	7.500 €

Bodenwert (marktübliche Fläche)	52.160 €
vorläufiger Sachwert der baulichen Anlagen	199.703 €
vorläufiger Sachwert der Außenanlagen und sonstigen Anlagen	7.500 €
vorläufiger Sachwert	259.363 €

3.4.4 Marktangepasster vorläufiger Sachwert

Der vorläufige Sachwert des Grundstücks ist ein Zwischenwert, der im Wesentlichen nach kostenorientierten Gesichtspunkten ermittelt worden ist. Somit ist noch die Anpassung an die allgemeinen Wertverhältnisse auf dem jeweiligen Grundstücksmarkt (Marktanpassung) durchzuführen.

Die Marktanpassung erfolgt, indem der vorläufige Sachwert des Grundstücks mit dem objektspezifisch angepassten Sachwertfaktor multipliziert wird. Sachwertfaktoren werden vom Gutachterausschuss aus dem Verhältnis geeigneter Kaufpreise zu den ihnen entsprechenden vorläufigen Sachwerten ermittelt (§ 21 Abs. 3 ImmoWertV).

Aufgrund der Eigenheiten des Wertermittlungsobjektes (erweiterter Rohbauzustand und der ungünstigen Lage des Gebäudes auf dem Grundstück), können die üblichen Sachwertfaktoren nicht angewendet werden, da sich diese auf fertiggestellte Wohnimmobilien beziehen.

Der Gutachterausschuss erachtete allerdings aufgrund der langen Bauphase und des Umstandes, dass der geschlossene Rohbau seit mehreren Jahren ungenutzt liegt, einen Risikoabschlag in Höhe von **20 %** für erforderlich.

Der marktangepasste vorläufige Sachwert des Grundstücks ergibt sich somit wie folgt:

vorläufiger Sachwert		259.363 €
Sachwertfaktor	0,80	
Marktanpassung		-51.873 €
marktangepasster vorläufiger Sachwert		207.491 €

3.4.5 Besondere objektspezifische Grundstücksmerkmale

Im Rahmen der Wertermittlung sind Grundstücksmerkmale zu berücksichtigen, denen der Grundstücksmarkt einen Werteinfluss beimisst. Bei der Ermittlung des marktangepassten vorläufigen Sachwertes ist der Werteinfluss von allgemeinen Grundstücksmerkmalen bereits berücksichtigt. Dabei handelt es sich um wertbeeinflussende Grundstücksmerkmale, die hinsichtlich Art und Umfang auf dem jeweiligen Grundstücksmarkt regelmäßig auftreten (§ 8 (2) ImmoWertV).

Besondere objektspezifische Grundstücksmerkmale sind wertbeeinflussende Umstände des einzelnen Wertermittlungsobjekts, die erheblich vom Üblichen abweichen und denen der Grundstücksmarkt einen eigenständigen Werteinfluss beimisst. Soweit sie im bisherigen Verfahren nicht bereits anderweitig berücksichtigt wurden, sind sie durch marktübliche Zu- oder Abschläge gesondert zu berücksichtigen (§ 8 (3) ImmoWertV). Die Ermittlung der Werterhöhung bzw. Wertminderung hat marktgerecht zu erfolgen.

Zu den besonderen objektspezifischen Grundstücksmerkmalen gehören im Wesentlichen besondere Ertragsverhältnisse, Baumängel und Bauschäden, Bodenverunreinigungen sowie grundstücksbezogene Rechte und Belastungen (u. a. Dienstbarkeiten, Nutzungsrechte, wohnungs- und mietrechtliche Bindungen).

Bei einer erheblichen Überschreitung der marktüblichen Grundstücksgröße ist der Wert der selbstständig nutzbaren oder sonstigen Teilfläche in der Regel ebenfalls als besonderes objektspezifisches Grundstücksmerkmal zu berücksichtigen (§ 41 ImmoWertV).

Die Wertminderung aufgrund von Baumängeln und Bauschäden bestimmt sich nach Erfahrungswerten, unter Zugrundelegung von Bauteiltabellen oder auf der Grundlage der für ihre Beseitigung am Wertermittlungstichtag erforderlichen Kosten. Die Baumängel und Bauschäden sind in der Gebäudebeschreibung aufgelistet. Dabei ist zu beachten, dass in dem Wertermittlungsverfahren bereits ein baujahrstypischer Zustand erfasst wird. Nur überdurchschnittliche Baumängel und Bauschäden sind wertmindernd anzusetzen. Im vorliegenden Fall sind keine besonderen objektspezifischen Grundstücksmerkmale zu berücksichtigen.

3.4.6 Sachwert

Der Sachwert des Grundstücks (§ 35 (4) ImmoWertV) ergibt sich aus dem marktangepassten vorläufigen Sachwert und der Berücksichtigung vorhandener besonderer objektspezifischer Grundstücksmerkmale des Wertermittlungsobjekts.

Der Sachwert des Grundstücks ergibt sich somit abschließend wie folgt:

marktangepasster vorläufiger Sachwert	207.491 €
Ansatz besondere objektspezifische Grundstücksmerkmale	0 €
Sachwert	207.491 €
Verkehrswert des Grundstücks nach dem Sachwertverfahren (gerundet)	207.000 €

3.5 Verkehrswert

Nach § 6 der ImmoWertV ist der Verkehrswert nach den Ergebnissen der herangezogenen Verfahren unter Würdigung ihrer Aussagefähigkeit und unter Berücksichtigung der Lage auf dem Grundstücksmarkt zu bemessen.

Die Marktlage ist beim Sachwert durch die Marktanpassung berücksichtigt.

Das angewandte Wertermittlungsverfahren ist aussagefähig und führt nach Einschätzung des Gutachterausschusses hinreichend genau zum Verkehrswert des Wertermittlungsobjektes.

Unter Würdigung aller wertbeeinflussenden Umstände und insbesondere der lokalen Marktsituation wird der Verkehrswert, gestützt auf die vorstehenden Berechnungen und Untersuchungen, für das Wertermittlungsobjekt Stadt Neuenhaus, Neuenhaus, Karinstraße 8 zum Wertermittlungs- und Qualitätsstichtag 07.10.2025 mit

207.000 €

(in Worten: zweihundertsiebentausend Euro)

Ergänzung: Eine Einbauküche ist nicht vorhanden.
ermittelt.

Nordhorn, den 07.10.2025

■■■■■

Gutachter

■■■■■

Vorsitzende

■■■■■

Gutachter

Hiermit wird beglaubigt, dass diese Abschrift einschließlich Anlagen mit der Urschrift des Verkehrswertgutachtens übereinstimmt.

**Landesamt für Geoinformation und Landesvermessung
Niedersachsen (LGLN) – Regionaldirektion Osnabrück-Meppen
Geschäftsstelle des Gutachterausschusses
für Grundstückswerte Osnabrück-Meppen**

Schilfstraße 6, 48529 Nordhorn
Telefon: 05921 - 859 0 Fax: 05921 - 859 459
E-Mail: gag-os-mep@lgl.niedersachsen.de

Nordhorn, den 10.10.2025
Im Auftrage



Ausfertigungen:

Auftraggeber: (1-fach digital per beBPo und 1-fach ausgedruckt)

Amtsgericht Nordhorn
Zwangsversteigerungsgericht
Seilerbahn 15
48529 Nordhorn

Anlagen zum Gutachten**Berechnungen****Berechnung der Brutto-Grundflächen**

nach DIN 277 (Ausgabe 277-1:2005-02)

I. Hauptgebäude

Bezeichnung Gebäude:		Wohnhaus	
Geschoss			
Erdgeschoss	9,15 m x 10,05 m	=	91,96 m ²
		=	91,96 m ²
Obergeschoss	9,15 m x 10,05 m	=	91,96 m ²
		=	91,96 m ²
Bruttogrundfläche		= rd.	184 m²

Berechnung der Wohn- und Nutzflächen

gem. Verordnung zur Berechnung der Wohnfläche (WoFIV) vom 25.11.2003 (BGBl. I, S. 2346 ff)

I. Hauptgebäude

<u>Erdgeschoss Wohnfläche</u>	
Wohnen/Essen	= 43,01 m ²
Küche	= 10,78 m ²
Diele	= 9,62 m ²
WC	= 2,90 m ²
Wohnfläche EG – gesamt	= 66,31 m²
<u>Obergeschoss Wohnfläche</u>	
Kind 1	= 14,80 m ²
Kind 2	= 18,40 m ²
Eltern	= 23,92 m ²
Flur	= 3,94 m ²
Bad/Dusche/WC	= 10,36 m ²
Wohnfläche OG – gesamt	= 71,42 m²
Wohnfläche gesamt	= 137,73 m²
<u>Nutzfläche Erdgeschoss</u>	
HAR/HWR	= 5,86 m ²
Nutzfläche gesamt	= 5,86 m²

Merkblatt Gutachterausschuss

Das vorstehende Gutachten wurde durch den „Gutachterausschuss für Grundstückswerte“ nach gemeinsamer, nicht öffentlicher Beratung beschlossen.

Der Gutachterausschuss setzt sich zusammen aus dem Vorsitzenden, seinen Stellvertretern und ehrenamtlichen weiteren Gutachtern. Die Mitglieder, die gemäß § 192 BauGB in der Wertermittlung von Grundstücken erfahren sind und über besondere Sachkunde für die verschiedenen Grundstücksarten und Gebietsteile des Zuständigkeitsbereichs verfügen, werden vom Vorsitzenden auf die Dauer von 5 Jahren bestellt.

Im Einzelfall wird der Gutachterausschuss in der Besetzung mit dem Vorsitzenden oder einem seiner Stellvertreter und zwei ehrenamtlichen Gutachtern tätig.

Ein Gutachter ist von der Mitwirkung ausgeschlossen, wenn er oder seine Verwandten an dem Grundstück persönlich oder wirtschaftlich interessiert sind, wenn er in der Angelegenheit ein Parteigutachten abgegeben hat oder er bei jemandem beschäftigt ist, der an dem Ergebnis des Gutachtens ein persönliches oder wirtschaftliches Interesse hat.

Der Gutachterausschuss hat sein Gutachten nach bestem Wissen und Gewissen abzugeben und zu begründen. Er ist an Weisungen nicht gebunden.

Die Geschäftsstelle des Gutachterausschusses ist bei der örtlichen Regionaldirektion des Landesamtes für Geoinformation und Landesvermessung Niedersachsen (LGLN) eingerichtet. Die Geschäftsstelle beschafft die für die Erstattung des Gutachtens erforderlichen Unterlagen und bereitet die Beratung vor.

Gemäß § 193 BauGB haben Gutachten keine bindende Wirkung, soweit nichts anderes bestimmt oder vereinbart ist.